מעריב
היום 40 עמודים
יום ד' ט"ו באייר תשל"ד 8.5.74 גליון 9069 שנה כ"ו
50 אג'
MAARIV • העתון הנפוץ ביותר במדינה
המייסד והעורך הראשון ד"ר ע. קרליבך ז"ל

רבין מקווה להקים השבוע ממשלה; במפד"ל עוד לא רואים דרך להצטרף

המערך עושה מאמצים לבוא לקראת המפד"ל ✶ היום פגישה מכרעת עם הדתיים ✶ הצעות חדשות – מהן לא יסוג עוד המערך – בענין הגיור ✶ ל"ע מוכנים לקבל חלק מהן ✶ גישוש בר"צ

באת יהושע ביצור
„אינה באמת לקיים את הרכבת הממשלה החדשה עד לישיבת מיפו הקפדה בלב ראשון הקרוב. אני רואה את סיכויי ההצלחה בעקרוניים — אמר אתמול המזכיר הראשון המסחרה יצחק רבין, הכוונה „בעקריבה".

הרושם הוא, כי רבין הה־ בא באופטימיות גבוהה העובדה הבצטיירות בשבת. לפחות שהנהלת המפד"ל הח־ ליטה שלא להצטרף לממשלה, בחרה אמנם ועדה מטעם המערך ועדת מש־ נה ביהדות, כדי להמשיך בדי־ יון הבירור עם המפד"ל. הועדה זו נבחרה הכרים פרס, צדוק וגלילי, וכן הדייטים ברעם, ידלין והלוי.

דבר זה בא להעיד, כי צמרת המערך מעדיפה לראות את הדתיים בקואליציה ללא הדתיים. אין היא מאמינה, כי כל ממשלה אחרת תוכל להח־ זיק מעמד זמן רב.

דעת פרס

כדי ההסברה שבעתון פרס, אמר לסופר „מעריב", כי ה־ הכרעות הגורליות בהדיוב ה־

כדיי והבטחוניים, שבפניהם הציבור עתה הממשלה, בחיי בות שהיא תתבסס על מספר ניכר של חיכים. לדעתו לא יתכן הדבר, שהכרעות כאלו יתקבלו על דעת ממשלה בי־ עוט או אפילו על ידי ממ־ שלה המתבססת על 61 חיכים.

לאור זאת עיבדה צמרת ה־ מערך הצעה חדשה, כדי לשב־ נע בה את הדתיים להצטרף לממשלה. הצעה זו אומרת, כי בראשות ועדת השרים ה־ ביהדות אשר תבחן את ענין הגיור יעמוד שר הדתות ד"ר יצחק רפאל. בבקום ראש ה־ ממשלה. הועדה תסיים את עבודתה תוך שלושה חודשים, ולא תוך שנה כפי שתוכנן מלכתחילה. בנוסף לכך יודיע יצחק רבין בעת הצגת ה־ ממשלה החדשה בפני הכנסת, כי עניני הגיור הם אקט דתי מובהק, אשר צריך להתנהל לפי המסורה המקובלת בישר־ אל מדור דור.

אין התלהבות

נציגי המערך ברעם, ידלין והלוי, קיימו אמש פגישה עם נציגי ל"ע שערי, גולן וברי־ קאי, ושיכסו את הסכמתם ל־ הצעות הללו. נציגי ל"ע הסי־ בו, כי אין הם בהלהבים בכך

(סוף בעמ' 2, טור 1, 2)

קיסינג'ר, מצוייד במפה ישראלית יוצא היום ל„ביקור קריטי" בדמשק

גישה מסכמת הבוקר עם גולדה מאיר ★ ישראל הבהירה: הוויתור הקטן מעבר לקו הסגול – סופי
המפה מקובלת על רוב השרים ★ פקידים בארה"ב: הרוסים באו לקראת קיסינג'ר

מאת יוסף חריף
ראש הממשלה, גב' גולדה מאיר, ושר החוץ האמריקני, ד"ר הנרי קיסינג'ר, יו להיפגש הבוקר בשעה ... לסיכום אחרון של הנאיה ישראל לנסיגה מסויימת ... רמת־הגולן, במסגרת ... להפרדת הכוחות עם ... לקראת צאתו של קיסינג'ר היום לדמשק. ... ר החוץ האמריקני ישא לדמשק תכנית ישראלית ... להפרדה, הכול־ נסיגה חלקית מהעיירה קו־ נייטרה. יתכן ששר החוץ ה־ אמריקני יעזוב עוד הערב ל־ ... וגם בדרגים בירושלים

הגדירו את מסעו זה של ד"ר קיסינג'ר לדמשק כמכריע, ב־ אשר מעבר לוויתור שהממש־ לה החליטה עליו לגבי אזור קוניטרה, יודע גם קיסינג'ר שישראל לא תצא ויתור נו־ סף כלשהו בתחום הטריטוריא־ לי. זאת, כנראה, הובהר לו אתמול, לאחר ישיבת הממש־ לה, בפגישה שהיתה לו עם ראש הממשלה, גב' גולדה מאיר.

בתשובה על שאלה אמרו הבוקר מקורות מדיניים בירו־ שלים, כי תכליתו שובו של ד"ר קיסינג'ר הערב לישראל היא למסור לראש הממשלה את רשמיו משיחותיו עם נשיא סוריה, חאפז אסד, על מנת לאפשר לממשלת ישראל לשקול את הרשמים הללו כל עוד נמצא ד"ר קיסינג'ר באזור. שר החוץ האמריקני עומד לצאת כבר לקאהיר ולריאד והוא ישוב לירושלים בסוף השבוע.

מפה מקובלת

מפי מקורות מוסמכים ב־ ירושלים אפשר היה להבין, כי המפה הישראלית, שהושלמה אתמול על־ידי גורמי בטחון, בשאלת הנסיגה מאזור קו־ ניטרה, מקובלת על הרוב ה־ גדול בממשלה באשר — כך הוסבר — אין היא יוצרת שי־ נויים משמעותיים בבטחון מן הבחינה הצבאית, כפי שאמר האישים שנטל חלק בדיונים הללו אמר: „לא ויתרנו על שום מילימטר, שיש לו מש־ מעות צבאית, וזאת יכול אני לומר על יסוד דעתם של מומ־ חי בטחון".

בכך אפשר היה להבין, כי הממשלה לא תהיה מוכנה לוו־ תר על הגבעות הסוגרות על העיירה קוניטרה.

אותם מקורות מדגישים, כי קו ההגנה החדש שהממשלה החליטה עליו, במסגרת הצעה להסכם ההפרדה, יהיה בו כדי לשמור על היישובים הישרא־ ליים ברמת הגולן ויהווה עמדה לא פחות מקודמו.

בקביעה זו מביאים בחש־ בון את... כל יתר הכרוכים של, ההסדר להפרדת הכוחות כגון דילול כוחות והרחקת הארטילריה באופן שהיישובים הישראליים יהיו מחוץ לטווח התותחים הסוריים, סידורי פי־ קוח מן האוויר ומן הקרקע, ויצירת ... גם אם לא יתקבל, כפי ש־ צויין אתמול, בשם כוח ה־ רום — כדי לבוא בנקודה זו לקראת הצורים, שאינם רוצים בכוח חירום, אלא ב־ משקיפים בלבד.

נסיגה נוספת

בקרב רוב חברי הממשלה שוררת הדיעה, כי עדיין אין לראות הסכם הפרדה עם סור־ יה, באשר עד כה התעקשו הסורים ודרשו כישראל שתתן התחייבות לגבי נסיגה נוספת מרמת הגולן בשלבים הבאים. אולם, ישראל לא תהיה מו־ כנה לתת התחייבות כזאת, משום כך רואים את נסיעתו היום של ד"ר קיסינג'ר ל־ דמשק כחלק „הקריטי" של ביקורו באזור.

אם יתעקשו הסורים וידרשו מישראל התחייבות כזאת, יידע כל המאמץ של ד"ר קיסינג'ר לסמוך. יצויין, כי בתודעה סורית־סובייטית, חודי שני ה־ צדדים האכרו, כי שלום אמת חייב להיות מושתת על „נסי־ גה ישראלית מלאה מכל ה־ שטחים הערביים הכבושים" ר השאלה היא עתה, אם זהו לקרוין שהסורים יוסיפו לד־ בוק בו, אך באורח מעשי לא יתבעו התחייבות כזאת מצד ישראל כחלק מן ההסכם ... הפרדת הכוחות, או — שיצב־ דו על דעתם וירצו לקבל מידי ישראל התחייבות או הצהרה בדבר נכונות לנסי־ גה משטחים נוספים ברמת ה־ גולן.

עדיין ספקני

בניגוד לאופטימיות כלפי חוץ אזכרים, כי גם שר ה־ חוץ האמריקני עצמו מתייחס עדיין בספקנות לגבי הסי־ כויים להגיע להסדר ביד ד־ בכל בקום, גם הוא יבטא היום להמשיך מהוך אי־בטחון שיעלה בידו להביא את הצד־ דים לידי גמר. כשום כך כדב־ רים כלוחו על כך שבמסגרת ביקורו זה של ד"ר קיסינג'ר יונח רק היסוד להסדר הפ־ רדה עם ישראל ואילו ההסדר עצמו יושג בעוד שבועות כס־ פר.

בכמה נקודות הבהימו הסד־ רים עם ד"ר קיסינג'ר, אך אלה אינן בהווה את הבעיה

הכפרים שישראל מוכנה לתת

במפה הישראלית ל־ נסיגה מאזור קוניטרה נמצאים מספר כפרים, שנכבשו במלחמה ששת הימים, כגון אחמדייה, צפונית לקוניטרה, כפר צורמן, דרומית לקוניטרה, וכן הכפר בומנייה, שבדרום הרמה, הצמוד לראפיד.

את כל זה מוכנה יש־ ראל להחזיר, בתנאי ש־ יכנס לתוך האזור כח־ אדם רק 95 אלף התו־ שבים הסוריים שהיו במקו־ מות אלה בעבר. יורשו להחזיר, אם ירצו בכך, חלק מהעיירה קוניטרה יישאר בידי ישראל.

נשיא קפריסין הארכיבישוף מאקאריוס (באמצע) קיבל אתמול בארמונו בניקוסיה את שר החוץ הסובייטי אנדרי גרומיקו (מימין) ואת עמיתו האמריקני ד"ר הנרי קיסינג'ר (ראה עמוד 2).
(הצלום אי.פי. רדיוטלגראפי)

סוריה מתגברת מערך־ההגנה האווירי סביב ערים הגדולות

בארה"ב ובצרפת נמסר כי הדבר מה ווה הכנה לקראת החרפת הקרבות

מאת שמואל שגב
כתבר „מעריב" בוואשינגטון
ערב שובו של קיסינג'ר ל־ דמשק, כשבאמתחתו הצעות ישראל, ובעקבות פגישתו עם גרומיקו בניקוסיה, מתייחסים השלטונות הסוריים בפסימיות לסיכויים, שיעלה בידי קיסינ־ ג'ר להשיג הסכם בשלב זה. „כריסצ'ן סאיינס מוניטור" כותב מדמשק, כי פקידי רשות סוריים מכריזים בפומבי לא־ מור: „ישראל רוצה לפנות בפס ולאס כל האפשרי. סו־ ריה רוצה, כמובן, את ההיפך הגמור.

העתון מגלה, כי סוריה מגב־ ברת את מערכת ההגנה הא־ ווירית שלה סביב דמשק וס־ ביב ערים גדולות אחרות, בין היתר בעזרת סובייטי מתקדם נוסף, כנראה כהכנה לקראת הגברת כלתיבת ההתשה, ב־ מקרה של כשלון שליחות קי־ סינג'ר, ואפשרות כזאת בו־ אית סבירה בעיני הסורים.

אף על פי, שעדיין לא שמעו את פרטי ההצעות הישראליות החדשות, טוענים פקידי רשות סוריים, שהצעות אלה בודאי אינן שונות במידה רבה מן ההצעות, שהגיש כבר הבכחון כשה דיין לקיסינג'ר בוואשינגטון בחודש שעבר. הם טוענים, כי העבדות של סור־ יה דישראל רחוקות זו מזו ברחוק ניכר ופסק רב. אם אפ־ שר יהיה לצמצם באופן מהו־ תי את הפער ביניהן.

על כך כותבת עתה סוריה, לדברי „כריסצ'ן סאיינס מו־ ניטור", לכבוש את הבדינות הערביות הבפיקה נפט, לחדש את אמבארגו הנפט נגד ארה"ב, אם אכן יכשל קיסינ־ ג'ר בשאבציו.

אתמול זכה קיסינג'ר בתמי־ כה בלתי צפויה בבאבציו, כצד כנוהג הרוב הדימוקראטי ב־ סנאט, סנאטור בייק מאנס־ פילד. הסנאטור אבר, כי ה־ סנאט תומך בקיסינג'ר בבא־ בציו להשיג הפרדה כחות ב־ רכת הגולן ובתפלל להצלחתו. כנהיג הביעוט הרפובליקני בסנאט, סנאטור יו סקוט, הביע תקוה דומה.

העתון בוסטון גלוב, כותב בהאריס, כיסרה:

כשקיבים בדבשק בשרי־ עים ספק בסיכויי הנרי קי־ סינג'ר להשיג הסכם כלשהו בין ישראל לבין סו־ ריה — בפי אתבול שלי־ חו המיוחד של „סינאגרה" הפאריסי לדמשק.

לדברי העתונאי, מאמינים הסורים, כי צפויה התגברות הקרבות הם במיבצע צבאם ד־ כן.

הסיבה העיקרית לספקות ולד־ הכונות הצבאיות נעוצה בסי־ רובה של ישראל להענות ל־ תביעה דמשק להיסוג מרמת הגולן כולה, בשלב ביניים או־ חרי הפרדת הכוחות — מוסר העתון.

דמשק: בדברי אלון יש כוונת תוקפנות

מאת סופר „מעריב" לענייני ערבים
...

בדמשק פורסמה אתמול הודעה רשמית לפיה בד־ ...

מטען פוצץ ליד דירת כתב „מעריב"

חשד: תגובה לפרסום במדור הספורט

מטען חומר נפץ שבו־ ... ליד ... בשעה 4.45 ... של סופר „מעריב" לענייני ספורט ...

וילסון הוזמן לבקר במוסקווה

מאת צבי לביא,
סופר „מעריב" בלונדון
...

מצב שזר — רציני

מאושפז ב„הדסה"

במצבו של הנשיא לשע־ בר מר זלמן שזר לא חל כל שינוי וכבית החולים נמסר כי מצבו ממשיך לה־ יות רציני.

מר שזר לקה בדימום במוח הקיבה והוא מאושפז בבית החולים „הדסה" בירושלים. אתמול חלה הרעה במצבו. ראש הממשלה הגב' גולדה מאיר ביקרה אתמול אחר ה־ צהריים אצל מר שזר ושמעה מפי רופאיו על מצבו.

שקט שרר הלילה בצפון

מאת יעקב ארז
סופר הצבאי של „מעריב"
במשך הלילה שרר שקט ב־ גזרות חזית הצפון.
הבוקר לא נמסרו דיווחים על תקריות אש. זאת בניגוד ל־ לילות, בשבועות האחרונים, בהם ירו הסורים בגזרות שו־ נות של החזית.
גורמים בוסמכים, אינם מו־ ציאים מכלל אפשרות שהבוקר בהתקריות האש ...

שביתה משבשת הופעת העתונים בבריטניה

מאת צבי לביא,
סופר „מעריב" בלונדון
שביתה פתאומית שיבשה אמש את הופעת העתונים הבלו־ארציים בבריטניה. ...

האסטרונאוט הביס את הסינאטור היהודי

ג'ון גלן „רץ" לסינאט באוהיו

הסנאטור היהודי האוארד מצנבאום במדינת אוהיו, הובס אמש בבחירות המקדימות למועמדות מטעם המפלגה הדימוקראטית בבחירות שיערכו בנובמבר שנה זו.
מנצחו של מצנבאום היה לא אחר מאשר האסטרונאוט לשעבר, ג'ון גלן.
גלן בן ה־52 היה האמריקני הראשון שהקיף בחללית את כדור הארץ. הוא הפסיד למצנבאום בבחירות המוקדמות שנערכו ב־1970. מצנבאום, שהוא מיליונר יהודי, נתמנה לסנאטור בחודש ינואר האחרון, כדי למלא את מקומו של הסנאטור וויליאם סאקסבי, שהתפטר כדי לקבל את משרת התובע הכללי בקאבינט של ניכסון.
נראה שאחת הסיבות לתבוסתו של מצנבאום, מהוים קשיים שהיו לו באחרונה בעיני מס הכנסה.
במדינת אלאבאמה זכה ג'ורג' ואלאס בנצחון מוחץ ...
(יו.פי.)

הבוקר חודשה העבודה באבו־רודס

מחר עשויים למנות מנכ"ל חדש ל„נתיבי נפט"

מאת דוד גוטמן
הבוקר התחדשה העבודה בשדה הנפט של אבו־רודס. עובדים שהשביתו את עבודתם ... במגמה ... מנכ"ל „נתיבי נפט", באיר גורן, ... יוזם הבוקר את המספידים ... ביבל השביתה ב־20 ... לחזור לעבודה.

השביתה באבו־רודס פרצה לפני שבוע, בעקבות הביצור תיהם של העובדים לפיצויים מוגדלים במקרה של הפסקת עבודתם, אם יוחלט להחזיר את השדה למצרים. היא לא אושרה על־ידי ההסתדרות. ב־ עקבות הצעתו של שר הבטחון ... לשוב לעבודה. מנכ"ל החב־ רה אמר, כי אף שהעובדים חוזרו למלאכתם, תשוב הפקת הנפט למלוא היקפה רק לאחר ימים אחדים.

להתכנס מחר, כדי למנות מנכ"ל חדש לחברה, במקו־ מו של מר מאיר גורן, שהודיע לפני שבועות א־ חדים על התפטרותו.
הנהלת החברה קיימה מג־ עים עם מועמדים שונים ר בין השאר החבר שמותיהם של האלופים במיל. רחבעם זאבי („גנדי") ויצחק חופי („חקה") כמועמדים לתפקיד. ואולם נראה, כי התפקיד לא יוכשר בשוק של דבר לאיש צבא לשעבר, אלא למנהל אד־ רחי, שהיה קשור בעבר עם מפעלים ציבוריים שונים.
מר גורן אמר הבוקר, כי הוא ימשיך בתפקידו גם לא־ חר מינוי מנהל חדש — כדי להכניסו לתפקידו. בחוגי ה־ חברה הצלחה ביכים האחרו־ נים האפשרות, כאילו גורן ימשיך לעבוד בחברה גם אח־ רי מינוי מנכ"ל חדש.

25 שנה
לוח מעריב
פרסים ב־ 55 אלף ל"י
בכל יום זוכה מוסר מודעת מלים אחד ב„לוח מעריב" ב־100 ל"י ובכל יום שני זוכים 5 מוסרי מוד־ עות מלים ב„לוח מעריב" ב־100 ל"י כל אחד.
אתמול זכה ב־.100 ל"י
חיים הרשטיין
רמת־גן, רח' הרצל 52
כל מוסרי מודעות מלים ל„לוח מעריב" משתתפים בהגרלת הפרס החודשי הגדול שתיערך ב־19 למאי:
מכונית „פיאט 126"
ראה עמודים 17 ו־35

תחזית

מזג האוויר להיום: בהיר ...
...

מודעות
דרושים
בעמודים:
34, 35, 36, 37, 39

ריהוט שפר

לצעירות
בגדיים
8 HUIT
מיובא מ־ PARIS
להשיג אצל
שנידמן
3 קומות של אופנה
דיזנגוף 128 ת"א

משחקי
אור דע
אור קול
משחקים חינוכיים שהם גם מהנים
להשיג בחנויות המשחקים בכל הארץ
חדרי תצוגה:
ת"א, רח' אבן גבירול 40
חיפה, רח' שבתאי לוי 13

מרצפות
יפות יפות
ת"א, רח' לבונטין 12
טלפון 611227
בקומה השניה

חבר קבוץ!
מערכות סטריאו
מצלמות —
בהנחה מיוחדת
פוטו־סטריאו
פספורט
רח' יהודה 8 תל־אביב

קפה אצל ברטה
הקליטו החדש של
יגאל בשן
דרור שב הביתה
לקראת שבת
ופרנה
הקליט הדארצי — אתה מכיר מתנה טובה יותר?

הופיעה
אנציקלופדיה
חיות הבר
חוברת מס. 30
להשיג בכל דוכני העתונים והספרים!
חוברות קודמות ניתן להזמין
ב„מיילקס" רח' המלאכה 3 חולון

מזגני אמרסון -
השקטים מכולם!
אספקה מיידית • יעוץ הנדסי חינם
פאן־אל יהודה הלוי 22 טל. 51466-7-8

יוסי!
האם גם לך כבר הביאו
את התקליט
עם 4 הבובות
פסטיבל שירי ילדים מס' 4
SA 32016
על הקליטי „אמיר האפרה"

לקראת הקיץ
עכשיו הזמן לחיסול הגיר קים, הנמלים והתרקים בבית או בעסק.
אחריות מלאה לשנה
איתך עמיתי
שרות להדברת מזיקים
051-3702 • 03-790114
059-3012

המזכירה האלקטרונית
מס. 1 בישראל
מחירה
1595.— ל"י בלבד
מ.ג.ע. בע"מ
53278, 53909

هكذا من الأصل

קיסינג'ר התחייב לגרומיקו שמו"מ ההפרדה יסתיים בז'נווה

שר החוץ האמריקני התרשם: הסובייטים לא יפריעו למאמציו ✱ „אנו מגיעים עתה לשלב גורלי של המו"מ" ✱ הובעה מורת־רוח ממםדי הקרבות הנמשכים ברמת הגולן

מאת אינגה הירשקרן

שר החוץ האמריקני, ד"ר קיסינג'ר, התרשם משיחתו בת שלוש השעות עם עמיתו הסובייטי אנדריי גרומיקו, כי בריה"מ לא תפריע להשגת הסדר להפרדת כוחות בין ישראל לסוריה — אמרו אמש מקורות אמריקניים בפמליית קיסינג'ר, בשובו מקפריסין לירושלים.

המקורות אמרו שבמחצית הזמן הקדישו שרי החוץ לבעית המזרח התיכון, ובמהלכה זו שהתברר כי אין בדעת בריה"מ לערום מכשולים על הדרך להפרדת כוחות, היתה זו „שיחה כדאית".

בצאתו לקפריסין הבהיר קיסינג'ר, שאין הוא מצפה לתוצאות מרחיקות לכת מפגישתו עם גרומיקו. המינימום שקיווה לו היה שהסובייטים יבהירו שאין בדעתם לחבל במאמצי ד"ר קיסינג'ר המכ־סימם, שהם יבינו הבינה במאמציו.

אילוץ הכרחי

ברור היה לקיסינג'ר, שתהיה זו טעות להשיב כי הסובייטים מסוגלים לאלץ את הסורים לקבל את אשר היו רוצים שיעשו, אך לא פחות היה ברור לו כי הסובייטים עלולים להכריע את הכף במצב של איזון עדין ביותר — אמרו המקורות.

לא היתה איפוא מצד האמריקנים ציפיה לכך שפגישת קיסינג'ר־גרומיקו תניב תוצאה כלשהי. הפגישה נועדה רק לבירור עמדות ולהשגת הופש ורוחב הבורח.

„אנו מגיעים עתה לשלב גורלי של המו"מ" — העיר פקיד רשות אמריקני רם־דרג. „אנו מצויים בשיחותינו עם הישראלים בתקופה לקראת כשהו שעצמו למבצע" — הוסיף המקור והתייחס בלי ספק להצעות המפורטות שהכינה ועדת העבודה האמריקנית־הישראלית, הצעות שקיסינג'ר יכול עמו להמשיך.

סדרה קשיים

הצעות אלה דנות בהצבת כוחות או"ם באיזור החייץ בין שני הכוחות, בבעית קווי המלחמה ובהרחבו של איזור החייץ. עם זאת יודעים האמריקנים שהם עלולים להיתקל בסדרה של קשיים בשיחותיהם בדמשק מחר.

המקורות האמריקניים הדגישו, שאם אכן יתגלו קשיים כאלה, לא יהיה זה בעצה ידי הסובייטים.

בינתיים נמסר, כי שר החוץ האמריקני הביע מורת רוח ממםדי הקרבות הנמשכים ברמת הגולן. הוא כי־דה, עם זאת, כי הסורים כשולם לא הבטיחו לו להפסיק כליל את הלחמה, אך הבהירו לו, שתחול הגבלה בשיטת של הפעילות הצבאית.

אף על פי כן מאמין קיסינג'ר, כי בפגישתו הבאה עם הסורים, יהיה באפשרותו להציג לפניהם הצעות מגובשות ומפורטות יותר. על כן סבורים פקידי רשות אמריקנים רמי דרג, כי תוך 48 שעות ידוע אם יעלה בידו הפעם להשיג הסכם הפרדה.

רבין מקווה

(המשך מעמוד 1)

שיסר הדתות יעמוד בראש ועדת השרים, ושהיא תידרש לסיים עבודתה במהירות הו־להן ניכר. ואולם עם כל אלה הם מוכנים להשלים. אך אין הם מוכנים לכך שרבין יודיע בכנסת, כי גיור צריך להתנהל לפי מסורת כדור דור, כפני שמירוז הדבר הוא להכתיב מראש את מסקנת ועדת השרים.

נציגי המערך שאלו גם, אם ל"ע הסכים להצטרף לממשלה מיעוט של 58 ח"כים, אשר תקבל אולי תמיכה מסיעות אחרות כמו סיעת ר"צ, כבתוך. נציגי ל"ע השיבו, כי הדבר לא נראה להם.

מתוך כך ניתן ללמוד על ההיסוסים של המערך לפנות אל ר"צ בדבר הצטרפות לממשלה. דבר זה נובע מן ההתנגדות האישית כלפי ח"כ שולמית אלוני, הן מצד גולדה מאיר והן מצד יצחק רבין. לכן לא התחילו בינתיים מגע עם ר"צ, כל עוד לא נכתב הגולל סופית על הכוהפות עם המפד"ל.

שיחה ללא מחייב

מזכיר העבודה, אהרן ידלין, קיים אמש שיחה ראשונה עם ח"כ שולמית אלוני. אולם הוא אמר לה, כי אין זה פתיחת מו"מ קואליציוני, אלא הוא רק בא להסביר לה את לבטי המערך. ידלין אמר לשולמית אלוני, כי יתכן שתבוא פנייה אליה מצד המערך בשלב מאוחר יותר. שולמית אלוני הגיבה, כי היא תגיב תגובה לגופו של ענין רק כאשר תבוא אכן פנייה כזאת אליה.

אמש היתה פנייה מחודשת של המערך אל המפד"ל. אבל מזכיר המפד"ל, צבי ברנשטיין אמר למר ידלין, כי ההצעות החדשות של המערך בדבר מסירת ראשות ועדת השרים לד"ר רפאל, כלל אינן משמעות בסיס לחידוש הכריכ הקואליציוני, ואין בכוחן לשנות את ההחלטה השלילית של המפד"ל.

נסיון נוסף

ברנשטיין אמר עוד לידלין, כי אין טעם בפגישות נוספות. לאחר מכן הוא נענה לבקשות חוזרות של נציגי המערך, ונקבע כי היום לפני הצהריים יפגשו בכנסת נציגי המערך והמפד"ל לנסיון הידברות נוסף.

אך אין לצפות לתוצאה חיובית בפגישה זו. היחיד בהנהגת המפד"ל הדוגל עדיין בהצטרפות לממשלה, הוא שר הפנים ד"ר יוסף בורג, אבל הוא בודד בגישתו זו בכל הנהלת מפלגתו.

שר הדתות ד"ר יצחק רפאל אמר הלילה לסופר „מעריב": „נותר רק סיכוי קלוש ביותר להצטרפותנו לממשלה. הדבר בא בחשבון רק אם יגישו לנו הצעה בעיצית חדשה, ודבר זה לא נעשה עד כה. לבעיה יכולים להיות כל מיני פתרונות חוקיים ומינהליים, אבל בלי הסדר של מ"מ לא תיתכן השתתפות המפד"ל בממשלה, על בסיס של נוסחאות פשרה מלאכותיות בלבד. אני כבר רואה את עצמי בחוץ".

פעילות צעירים

חוגי הצעירים במפד"ל מפתחים עתה פעילות ענפה, כדי למנוע כל נסיגה מן ההחלטה שנתקבלה שלשום בהנהלת מפלגתם, שלא להצטרף לקואליציה בתנאים הנוכחים. ח"כ ד"ר יהודה בן־מאיר, מראשי חוגי הצעירים, אמר הלילה לסופר „מעריב": „ההצעות האישיות של המערך הן מגוחכות. אין כל טעם בצעדים אלה לבטות בציבור...

„עבודה" דחתה הישיבה — לאפשר מגע עם המפד"ל

מאת מ. שמריהו

צמרת מפלגת העבודה דחתה את ישיבת הלשכה והסיעה בכנסת, שנועדה להערב, כדי לקבל החלטה על הרכב הקואליציה על מנת לאפשר מגעים נוספים עם המפד"ל על האפשרות לכינון ממשלה חדשה במתכונת הקואליציה הקיימת.

יחד עם זאת הבהירו המיועד לראשות הממשלה, השר יצחק רבין וראשי המפלגה, כי הצעת־הפשרה למפד"ל בענין „מיהו יהודי" היא הצעתם האחרונה, וכי אם המפד"ל תדחה אותה, אין מנוס מלחתור להכרעה למען הקמת ממשלה־61.

ראשי המפד"ל, העומדים להיפגש הבוקר עם הוועדה המצומצמת של המערך, עדיין סבורים, כי יחול ריכוך נוסף בעמדת מפלגת העבודה בגלל קשיים פנימיים, אי הודאות אם ר"צ תצטרף לממשלה והנטיה בקרב ל"ע שלא להתיחד לכינון ממשלה כזאת.

בצמרת מפלגת העבודה קיימת התרעומת רבה על שהמפד"ל איננה מאפשרת חידוש הקואליציה הקיימת ואף הירמזים שהקמת ממשלה בלי המפד"ל עלולה לפגוע בסטטוס קוו הקיים בעניני דת.

מרכז מפלגת העבודה נקרא ליום ראשון הבא להכרעה סופית בענין הקמת ממשלה חדשה. בכוונתו של השר יצחק רבין להעביר בישיבה זו — אם המפד"ל תיתן תשובה שלילית — הכרעה למען כינון ממשלת 61. קרוב לוודאי, כי אנשי רפ"י וחברים אחרים לא יתנגדו להצעה זו אך יש סיכויים שהיא תזכה ברוב גדול.

בהקשר לידיעות התיהות ובשמות על הרכבה של הממשלה הבאה, נמסר הבוקר בשמו של השר יצחק רבין, כי אין הוא עוסק בנושא זה בטרם הושג הסכם על הקמת הקואליציה החדשה.

רבנים מארה"ב נגד כניעה לתביעות המפד"ל

מאת פיליפ בן, סופר „מעריב" בארה"ב

רבנים אמריקניים ויהודים בארה"ב קראו לממשלת ישראל לעמוד בלחצם של האורתודוכסים לשינוי חוק השבות.

הרב יהודה ניידיך, נשיא איגוד הרבנים השמרניים הצהיר, כי בתי הכנסת השמרניים פועלים על פי ההלכה, אך הוסיף כי „הבימסד האורתודוכסי הישראלי" רוצה להחליט ביחד הרב הראשי לגייר ומי אינו ראשי לכך. אין מקום זה בכלל ברבנים העבריים או הרפורמים.

„אין אנו יושבים בשקט... ". רבי רוברט קאהן, נשיא איגוד בתי הכנסת הרפורמיים הביע התנגדות חריפה לכל שינוי בחוק „מיהו יהודי" הקיים בישראל. הוא אמר, כי האורתודוכסים בישראל שוללים את זכותם של יהודים להשתייך לבתי כנסת שאינם אורתודוכסיים.

שגריר ישראל בארה"ב שמחה דיניץ (מימין) קיבל אתמול את שר החוץ האמריקני ד"ר הנרי קיסינג'ר בשובו לישראל, הפעם מניקוסיה. (הצלום: איי.פי.)

המפגש בקפריסין העלה את קרנו של מאקאריוס

גרומיקו וקיסינג'ר נועדו בלשכתו של נשיא האי ✱ הראשון יצא אחר כך למוסקווה והשני לישראל לאחר פגישה בלתי צפוייה עם שליח מיוחד של הנשיא סאדאת

מאת מרדכי אלקן, שליח „מעריב" בניקוסיה

שיחות „קיסינג'ר־גרומיקו" בענין הפרדת הכוחות בין ישראל לבין סוריה התקיימו אתמול במשך יותר משלוש שעות בחדר העבודה הפרטי של הנשיא מאקאריוס בארמון הנשיאות בניקוסיה.

הפגישה התקיימה שם לפי הצעתו של מר מאקאריוס, לאחר שקודם לכן הועלתה הצעה לקיים את השיחות בבנייני השגרירויות של ארה"ב וברית המועצות תוך פיצולן: „פגישת עבודה" בבנין השגרירות האמריקנית ומשם לאחר הפסקה קצרה נועד המשך הפגישה להתקיים בבנין השגרירות הסובייטית.

היה זה יומו הגדול של הנשיא מאקאריוס. מדינתו הקטנה, המונה 614 אלף תושבים, תפסה מקום מרכזי בכותרות העיתונות העולמית. „גדוד" של עיתונאים, שדרי רדיו וטלוויזיה „פלש" אתמול לניקוסיה לסקר את המאורע של פגישת „קיסינג'ר־גרומיקו" בציפיה למפנה דראמאטי.

הניטראליות של קפריסין בין שתי מעצמות־העל וכן בין ישראל לבין מדינות ערב השתלמה אתמול לעם הקפריסאי, אמרו אתמול אנשים ברחוב. עלתה בעיניהם קרנו של נשיאם מאקאריוס.

אמצעי ביטחון

בנמל התעופה של ניקוסיה ובעיר ננקטו אתמול אמצעי ביטחון מיוחדים כדי לשמור על ביטחונם של קיסינג'ר וגרומיקו. להבטחתם פעלו גם אנשי ביטחון אמריקניים וסובייטים.

שר החוץ הסובייטי, אנדרי גרומיקו, הגיע בטיסה ישירה מדמשק במטוס אליושין 62, של חברת התעופה הסובייטית „אירופלוט". המטוס נחת בשעה 9.55 בבוקר. על גג בית הנתיבות הסמוך, התנוססו 3 דגלים גדולים: הקפריסאי במרכז, כשמשני צידיו האמריקני והסובייטי.

ליד כבש מטוס האליושין, הקבילו את פניו של גרומיקו השגרירים הסובייטי, המזרח־גרמני, הרומני, הצ'כי והיוגוסלאווי. אנשי הביטחון הסובייטים הרשו לעיתונאים, בכללם הישראלים, להתקרב לגרומיקו כמעט עד לכדי לחיצת יד.

גרומיקו נכנס לאולם קבלת הפנים בבית הנתיבות ושם מסר הודעה לעיתונות. בדבריו חלק כבוד למארח, הנשיא מאקאריוס, שלא השתתף בטכס והמתין לאורחו בארמונו. גרומיקו אמר על מאקאריוס: „אני מוקירו ומוקר היטב את ביקורו במוסקווה. אני מקווה גם שביקורי כאן יתרום לקידום הידידות בין בריה"מ לבין קפריסין. אפגש עם קיסינג'ר, שכבר נפגשנו כמה פעמים בז'נבה, בדיונים על נושא המזרח התיכון. אני מקווה שהפגישה תהיה פוריה".

10 דקות

גרומיקו שהה 10 דקות בנמל התעופה ויצא במכוניתו ההדורה של הנשיא מאקאריוס, שהועמדה לרשותו. ועליה התנוסס הדגל הסובייטי. המכונית — „קאדילאק" משוריינת, שבה השתמש הנשיא הקפריסאי לנסיעות מיוחדות. אחרי מכוניתו של גרומיקו נסעה שיירה ארוכה של מכוניות דיפלומאטים, מזכירה ואנשי בטחון ועיתונאים.

כעבור שעה שוב נערכה קבלת פנים ממלכתית בנמל התעופה של ניקוסיה. הפעם היו אמצעי הביטחון חמורים מאלה שננקטו קודם לאבטח את גרומיקו. אנשי הביטחון האמריקניים גילו פעילות נמרצה והתפרסו ב„חגורת ביטחון" סביב קיסינג'ר, שהגיע מישראל.

ד"ר קיסינג'ר ירד בלוויית פמליתו מן המטוס ונכנס לאולם קבלת הפנים בבית הנתיבות, שם מסר הודעה קצרה לעיתונות, שבה הביע את הוקרתו לנשיא קפריסין, על האירוח של שני נציגי מעצמות־העל לשיחות בענין המזה"ת.

מכוניתו של מאקאריוס הועמדה עתה לרשות קיסינג'ר. קיסינג'ר נסע לארמונו של מאקאריוס.

נסע למוסקווה

הפגישה בין קיסינג'ר לבין גרומיקו בארמונו של מאקאריוס נמשכה יותר מ־3 שעות. בתום הפגישה נסע גרומיקו למוסקווה. פמליית המלווים של ד"ר קיסינג'ר קיבלה הוראה להתכונן לנסוע לנמל התעופה לקראת טיסה לישראל. אולם, תוך כדי הכנותיו של ד"ר קיסינג'ר לצאת לדרך, קיבל ידיעה, כי שליח מיוחד של הנשיא סאדאת, יועצו אשרף מרואן, עומד להגיע לניקוסיה ומעוניין להפגש עם קיסינג'ר.

הפגישה בין ד"ר קיסינג'ר לבין יועצו של נשיא מצרים התקיימה בבנין שגרירות ארצות־הברית בניקוסיה ונמשכה שעה ורבע. בתום הפגישה יצא קיסינג'ר ומלוויו לנמל התעופה של ניקוסיה והמריאו לישראל.

שגריר ישראל בקפריסין, רחמים תימור, מסר לסופר „מעריב": „בכיכר יותר מיכמת, כאן יום ב' בשעה 4.30 אחר הצהריים, כשהיה ברור, כי שיחות קיסינג'ר־גרומיקו יתקיימו כאן בניקוסיה, היינו במצב הכן. השגרירות הישראלית היתה ערוכה לאפשרות שתתבקש להגיש את שירותיה בהתאם להתפתחויות, אם יודרש קשר מהיר עם ירושלים".

רה קפריסין כי אף על פי שהוא, יכול לצפות בראש את תוצאות השיחות, הוא מצפה שהן יהיו יעילות.

להנאת העתונאים היתה שיחות חולין בארמונו של נשיא מאקאריוס שהולה ... שר סיפר קיסינג'ר לנשיא קפריסין, כי שמע שמאקאריוס הינו מנהל מו"מ נוקשה. הוסיף ושאל: „האם התדיין אי פעם עם הישראלים?"

מאקאריוס סמך על ארשת פנים רצינית והשיב: „עולם לא היו לנו צרות עם הישראלים ועל כן לא היה צורך להתדיין עמם". כיוד הסיפור: „הסיפור שאני כנו־מו"מ נוקשה הוא חסר שחר".

עם זאת הוסיף מאקאריוס כי הוא נהנה מארחת המדינאים בהברה שני שרי החוץ במיוחד כפני שלא נאלץ ליטול חלק בביבא ובתן.

גרומיקו הודה לנשיא מאקאריוס על ארוחת הצהריים ואמר: „חייבים לאכול היום לפני שניגשים לשולחן המו"מ".

ההודעה המשותפת שפורסמה בניקוסיה

בהודעה רשמית סובייטית—אמריקנית שפורסמה אמש בניקוסיה בתום השיחות בין קיסינג'ר וגרומיקו קובעים שני שרי החוץ כי חילופי ההשקפות ביניהם היו „מועילים באווירה הדדית".

בהודעה נאמר: „כמוסכם, נפגשו שרי החוץ הסובייטי והאמריקני, גרומיקו וקיסינג'ר ב־7 במאי בניקוסיה בהמשך לשיחות שניהלו באחרונה במוסקווה ובוושינגטון. הם הוסיפו לעיין במספר נושאים של שאלה הקשורות בקשרים בין בריה"מ וארה"ב ובמצב במזה"ת.

„הם גם עיינו כחלק מהבעיה הכללית של הסדר במזה"ת, בשאלה של הפרדת הכוחות בחזית הסורית־ישראלית. שני הצדדים גורסים כי חילופי ההשקפות היו מועילים באווירה הדדית".

שיחת חולין בארמון הנשיא

סופר האסי סופר „מעריב" בניקוסיה מוסר:

בהגיעו לניקוסיה אמש אמר קיסינג'ר לעיתונאים כי ידון עם גרומיקו בכל הנושאים הנוגעים ביחסים בין שתי המעצמות, כולל המזרח התיכון.

גרומיקו אמר בהגיעו לבי־

קו הפרדה של עפרונות

מאת ויליאם קופלין, סופר „לוס אנג'לס טיימס" בניקוסיה

שר החוץ האמריקני ד"ר קיסינג'ר ועמיתו הסובייטי, אנדרי גרומיקו, הבהירו אתמול בניקוסיה, כי הפגישה ביניהם הובנה לפאנן של מאמצים להשיג הפרדת כוחות בגולן.

קיסינג'ר הכחיש את ההערה כי נעשים נסיונות להוות תוכניה אמריקנית־סובייטית משותפת כלשהי להפרדת כוחות בין ישראל לסוריה.

מדבריהם של שני שרי החוץ בתום הפגישה בינו הסתבר כי לא נתגלעה שיחה מחלוקת בסיסית. ... „אבל קיסינג'ר — אנו מקוים שהסובייטים ... עצמם לא פחות מאיתו בהרפייה המתיחות באזור התיכון".

בהתיישבו ליד גרומיקו ליד השולחן בארמון הנשיאות בניקוסיה, בעוד הצלמים מצלמים מסביב, התלוצץ קיסינג'ר בהניחו שני עפרונות בינו לבין גרומיקו ובאומרו „זהו קו הפרדה".

בחיוך הזיז גרומיקו את העפרונות לעברו של קיסינג'ר כאילו הוא כנוה להעתיק את קו ההפרדה קרוב יותר לשר החוץ האמריקני.

משקיפים דיפלומאטים ... כי אם מוכנת התקבות כלשהי בשיחות ההפרדה הרי שזוהי התקדמות איטית ביותר.

עוזרי קיסינג'ר אומרים, בשום פנים הוא לא נואש ... האפשרות שהסכם להפרדת כוחות בין ישראל לסוריה יושג עוד בביקורו הנוכחי באיזור.

פרס: ספק אם יהיה שלב ב' עם סוריה אחרי ההפרדה

סיבוב השיחות המשמעותי הראשון יהיה היום ✱ הסורים לא יקדמו צבא מעבר לקו הסגול ✱ ח"כ שרון: כניסת סורים לקונייטרה סיכון המור ליישובים ✱ אין מקבלים תמורה נאותה לוויתור ✱ להעמיד במבחן לחץ ארה"ב

שר ההסברה שמעון פרס אמר ביום ג' בערב, כי אין כל כוונה להחזיר ישוב כלשהו ברמת הגולן מבקשי בגלל הפרדת הכוחות. הדבריה, לא יהיו שינויים בשבעותיהם ברמת הגולן, והשינויים יהיו יותר במפה הפוליטית מאשר בגיאוגרפית.

מר פרס, שהופיע בתכנית „מוקד" בטלוויזיה ... אריאל שרון, אמר כי ביום ג' בערב עומדים להגיע לעבדה משותפת עם קיסינג'ר, וביום ד' הוא ייצא לסוריה לסיבוב המשמעותי הראשון.

הדובר ציין, כי באיזור החיץ בין הכוחות יהיו כוחות נוידים של או"ם ...

כן אמר, שאין איש שוכח את הגולה של יהודי סוריה, אך הדרך האפקטיבית לטפל בכך, היא בצורה שקטה.

סיכון חמור

לעומתו טען ח"כ שרון, כי כניסת הסורים לקונייטרה תהווה סיכון חמור ליישובים ...

שלב אחד

המכריע על סוריה הוא, יצור בן שלב אחד, וספק אם יהיה שלב ב' עם סוריה, בגוד מ־המצב הזאי שיהיה שלב ב' עם מצרים — אמר מר פרס.

קיסינג'ר מצוייד במפה

(המשך מעמוד 1)

... לים המוצעים מן הארצנה הסכונה.

רק עם שובו של ד"ר קיסינג'ר מדמשק, יתברר אם אמנם קיים סיכוי להסדר עם הסורים.

„אל אהרם": הפער עוד רחב

„אל אהרם" הקאהירי כותב הבוקר, כי עיקרה של עמדת סוריה במשא ובמתן על הפרדת כוחות הוא, שישראל תפנה את כל הרמה, את קונייטרה ...

סוריה דורשת גם, כי ישראל תפנה ...

שלה ברמת הגולן, מוסיף העתון.

לדברי „אל אהרם", הפער בין עמדות ישראל וסוריה עודנו רחב, אך „הרבה הלוי בהתנהגות מאמצי" התיווך של שר החוץ האמריקני, ד"ר הנרי קיסינג'ר".

סייע לקיסינג'ר לבין הושגו עצה מעורה כזו.

האמריקנים רואים בכך צעד קדימה, ההקדמות יחסית לעמדה הסובייטית כפי שהוסברה בפגישה הקודמת בין שני שרי החוץ בז'נבה. אך ההיעו פקידי רשות אמריקנים: „גרומיקו מבטיח לא יהביא את הסורים לסרב לפשרה". נראה עם זאת שלא היה בכוחו של גרומיקו להבטיח לקיסינג'ר, כי הסורים יסכימו לפשרה.

פקידי רשות אמריקנים ממשיכים להזהיר כי אף על פי שקיסינג'ר מעונין להשלים את שליחותו במסיבות הנוכחי, הוא עלול לשוב לוואשינגטון בלא כל הסכם. ידוע שהוא בענין להימצא בוואשינגטון

עמדת בריה"מ טובה יותר

מאת פיליפ בן, סופר „מעריב" בארה"ב

בתום פגישת קיסינג'ר־גרומיקו בניקוסיה, אמרו פקידי רשות אמריקניים בוואשינגטון, כי נראה להם שבריה"מ נוקטת עמדה בניה, בין ...

רוסיה מכריזה: ישראל חייבת בנסיגה מלאה

בריה"מ הודיעה הבוקר אמש, כי הסדר במזה"ת חייב להיות מבוסס על נסיגה ישראלית מלאה מכל האדמות הערביות, שנכבשו מאז מלחמת ששת הימים.

סוכנות הידיעות הסובייטית טאס, שדיווחה על ביקורו בדמשק של שר החוץ גרומיקו, גם מסרה שהסובייטים הסכימו עם הסורים, כי הפרדת הכוחות בגולן „חייבת להיות שלב בדרך לנסיגה מלאה של הכוחות הישראליים מכל השטחים הערביים הכבושים". (יונייטד)

הצלחה + סיכוי

אם פרסמת מודעת מלים ב„לוח מעריב" אתה מכיר את ההצלחה הבלתי משוערת של פרסום זה.

אם טרם פרסמת מודעת מלים ב„לוח מעריב", נסה והיווכח!

בשני המקרים נוסף עתה **להצלחה** גם **הסיכוי** — הסיכוי לכל מודעת מלים המתפרסמת ב„לוח מעריב" לזכות כל יום ב—100 ל"י במזומנים וב־2 מכוניות „פיאט" — כולל מסים: — „פיאט 126" ו„פיאט 128".

פרטים בעמודים 17 ו־38

אין תחליף ל„לוח מעריב"
הלוח הנפוץ ביותר במדינה
בעתון הנפוץ ביותר במדינה

STOCK '84 1884 לכל אירוע ולכל חוויה ברנדי העולם מאז

„הליכוד" דרש להציג לכנסת את המפה שקיסינג'ר לוקח עמו לדמשק

אלון: שליטתנו ברמת־הגולן חיונית; איזור־חיץ יושג על־ידי שינוי תוואי

אריק שרון טען בוועדת חוץ ובטחון: „מוסרים לנו רק סקירות באנאליות" – ונציגי „הליכוד" עזבו את ישיבת הוועדה ✶ בגין: מדיניותו של קיסינג'ר מסכנת בטחון ישראל ✶ אלון מונה מטרות הממשלה: הפרדת כוחות והפסקת אש, קביעת אזור־חיץ, הבטחת קיומם ובטחונם של הישובים ברמה

סגן ראש הממשלה יגאל אלון (מימין) משיב אתמול בכנסת לנאומו של ח"כ מנחם בגין (משמאל). (תצלומים: חיים פנקסין, י.פ.פ.א.)

מנהיג האופוזיציה, מנחם [בג]ין, דרש אתמול מהממש[לה], שלא לצייד את ד"ר קי[סי]נג'ר במפה הכוללת נסיגה [מ]„הקו הסגול" ברמת הגו[לן], בצאתו עתה לביקור נו[סף] בדמשק. אולם כל מה [ש]סגן ראש הממשלה, יגאל [אל]ון, מוכן היה להבטיח לו [הו]א, כי בטרם יתגבש הסכם [ס]ופי להפרדת כוחות, תביא [א]ת הממשלה לאישור הכ[נס]ת. זעקו אנשי האופו[זיצ]יה, שבכך מעמידים את [בי]ת הנבחרים שוב בפני [עוב]דות מוגמרות בנושאים [גור]ליים ביותר.

[נוש]א המפה החדשה היה ציר [מר]כזי בהתקפתו של בגין על [מדיני]ות הממשלה, במסגרת הצ[עה] דחופה לסדר־היום.

[illegible] זה אחד שככה שעות [illegible] לכן, בישיבת ועדת־החוץ והבטחון, אירעה התנג[שות] חריפה בין נציגי הלי[כוד] ושר החוץ אבא אבן, בגלל [סירו]בו של השר להציג לוע[דה] כמפה שאותה ימסרו לקי[סינ]ג'ר.

בישיבת הוועדה התריעו נציגי „הליכוד", ובעיקר ח"כ אריק שרון, כי אבן מסר לוועדה רק סקירות באנאליות ומנע ממנה עיון במפות, שמהן אפשר לדעת את האמת על היקף הנסיגה.

[עז]בו את הישיבה

[נצ]יגי המערך הגינו בחרי[פות]. אבן טען, שאין לו מפות [להצ]יג. בתגובה על כך עזבו [נציג]י „הליכוד" כמחאה את [ישי]בת הועדה.

[ב]המשך לכך, תבע אחר כך [ח"]כ מנחם בגין בכנסת, שלא [תמס]ור לקיסינג'ר מפה כל[שהי]א, כדי שאפשר יהיה לש[מור] על הנכס הגדול של הס[כמה] לאומית כללית, שלפיה [רמת] הגולן כולה היא חלק [אינט]גראלי של המדינה.

[ה]בטחה ורמז

בתשובה על כך קבע סגן ראש הממשלה, יגאל אלון, כי הממשלה שומרת אמו[ני]ם להחלטותיה, שרמת הגולן מהווה חלק בלתי נפרד של המערך הבטחוני האסטרטגי של מדינת ישראל.

[ע]ם זאת רמז במהלך דבריו, [כי] דרושה גם גמישות מסויימת [בש]אלת קו ההפרדה, כדי ש[אפש]ר יהיה להגיע למטרה הכ[פו]לה של הפרדת הכוחות ו[הפס]קת אש אפקטיווית.

[ב]גין הפנה הפעם דברים [חמו]רים ובוטים לפי כתובתו [של] ד"ר קיסינג'ר, כבן העם [היהו]די, אשר בעצמו עבר את [חווי]ת השואה. דווקא משום כך [הוא] תבע ממנו לפעול ביותר [תקיפו]ת למען הצלתם של יהודי [סור]יה מחרפת שואה נוספת. [בגין] התרעם בגין על הצהרתו [של] קיסינג'ר, כי מצוקת יהודי [סור]יה היא „ענין כולו פנימי".

[illegible]ר ויתור על [ה]סכמי שלום

[illegible]: בגין האשים את [קיס]ינג'ר, כי מדיניותו כבר [מסכנ]ת את בטחונה של מדינת [ישר]אל. בגין חלק על הערכת [מש]רד החוץ האמריקני, כי אפ[שר] לוותר על כריתת הסכמי [שלו]ם, נוכח סירוב הערבים, אם [אפ]שר להשיג תחת זאת הסד[רי] ביניים.

[ל]דעת מנהיג „הליכוד", [illegible] להצליח את [illegible] רק על ידי [illegible] שלום [illegible] הערביים בפומבי.

[ב]גין הודיע, כי קיסינג'ר [עומ]ד לקחת אתו היום לדמשק [מפה] השונה בצורה מהותית [מן] המפה שלקח אתו משה דיין [לפני] כחודש לוואשינגטון. לכן [הוא] תבע מן הכנסת לקיים [דיון] ולקבל בסיומו החלטה, ה[שוללת] כל נסיגה מן [ה]קו הסגול.

[על] לכל שלל ח"כ בגין [מן] הממשלה את הזכות, שכבר [התפט]רה, ובעיניה מצויה ב[מצב] של ההפרדה, להחליט [החלטות] גורליים כאלה, בלי [לשא]ול את הכנסת, כנציגות [העם].

[תב]יעות דרישות [ו]שטחים נוספים

[ל]דעת ח"כ בגין, אמור לב[צע] את הפרדת הכוחות בתחומי [המו]בלעה, כפי שאמנם הוצע [במפ]ה שלקח דיין לוואשינגטון. [בגין] תבע מן הממשלה לד[חות] את כל הרמזים והאיומים [של] קיסינג'ר בדבר הפסקה ה[סיו]ע האמריקני הצבאי והבט[חוני], ולשמור בכך בשבר על ההסכמה הלאומית של כל חלקי העם בדבר הצורך לשמור על כל רמת הגולן. מה גם שאחרי הוויתורים למען השגת הפרדת הכוחות, צפויים בלי ספק דרישות נוספות של הסורים, ובעקבות זאת יבואו הדרישות לשטחי יהודה ושומרון.

במסקנתו של בגין: בקרוב ידרשו מאתנו לסגת מאגורדרדס, ללא תמורה. שוב יטענו, כי בלי נסיגה נקלקל את היחסים עם ארה"ב. ובה יהיה הסוף? הרי שלום אין — וכל העת רק יקרבו תותחים וטילים של האויב אל גבולנו. כך עלולים, חלילה להביא רק להרס המדינה.

את הלחצים של קיסינג'ר דוחה בגין בכל תוקף, בקובעו, כי אם נעמוד באומץ על זכויותינו, יעמוד העם האמריקני לצידנו ויגיש לנו את עזרתו. כלומר, אם קיסינג'ר יהיה נגדנו, נוכל לפנות אל דעת הקהל האמריקנית, ובראש הראשונה ליהדות, בעלת השפעה האדירה, שישמשו חומת מגן למדינה מבחוץ, והיו יהדפו את הלחצים המופעלים נגדנו.

ח"כ בגין ערך חשבון, שלפיו רוב ניכר בכנסת הצהיר על התנגדות תקיפה לכל נסיגה מן „הקו הסגול" — „הליכוד", המפד"ל, הרוב בל"ע ורבים במערך. כאשר סיים בגין, נשמעו מחיאות כפיים מן היציע, שהיה גדוש בקהל סקרנים — הופעה בלתי־מקובלת, כי בכנסת אסור להכות כפיים.

„אין לחצים או איומים מארה"ב"

סגן ראש הממשלה, יגאל אלון, תבע ראשית חכמה מבגין וחבריו, לסייג את ביקורתם לממשלת ישראל, ולא לבקר מדינאים זרים, שהציעו לנו את שרותיהם הטובים.

שיסע אותו ח"כ חיים קורפו: הדימוי הוא, שקיסינג'ר פועל כבר בבשר הרך שלנו...

אולם אלון עמד על כך, כי קיסינג'ר רשאי להביע את דעתו על מצבים שונים אפשריים, גם אם הדברים לא תמיד לרוחנו. מעל הכל הכחיש סגן ראש הממשלה בתוקף, כי ממשלת ארה"ב מפעילה עלינו לחצים ואיומים.

כן דחה אלון מכל וכל את טענות בגין, כי לממשלה אסור לקבל החלטות גורליות, מפני שהתפטרה. נהפוך הוא — החוק מחייב גם ממשלה כזו לפעול בכל התחומים, כממשלה לכל דבר. ובמצבים שאנו נתונים בהם, ודאי אי־אפשר לגרוע מסמכויות הממשלה להחליט ולפעול. אלון הסתמך על חוות דעת של היועץ המשפטי לממשלה, אשר קבע, כי למרות שאין בכוחה של הכנסת להביע אי־אמון בממשלה, חייבת הממשלה בקיום זיקה לכנסת, כמו כל ממשלה אחרת.

דיפלומטיה חשאית

אלון טען, כי ועדת החוץ והבטחון מקבלת דיווח שוטף על תוכן שיחות ההפרדה, כי כל תוקפות להגיע להסכם מבוססות על פעולות של דיפלומטיה חשאית, שאין לתת להן פומבי.

צעק לעברו אריק שרון: כי כשאין לא אמרו לנו שום דבר של ממש בועדת החוץ והבטחון.

הפעם פרצה סערת צעקות מספסלי המערך, בניצוחו של שר המשטרה שם־טוב [illegible]: בגין ידבר בשקט, ולאלון לא תתנו לדבר?

שאל ח"כ קורפו: מדוע מסרו אמש דיווח לסיעת המערך ולא לכנסת?

הרגיע אותו ח"כ משה חושמן: את הדיווח שנמסר לסיעת המערך אתה יכול לקרוא היום בעתון...

המרחב החיוני

אלון הטעים, כי הממשלה פועלת בכוח ההחלטות שאושרו בכנסת. גם הממשלה הקודמת הגיעה להסכם הפרדה בחזית עם המצרים, אשר אושר אחרי כן ברוב של 76 קולות, ורק אחרי כן נכנס לתוקפו. וכך ינהגו גם לגבי הסכם הפרדת הכוחות עם סוריה.

כדי להרגיע את המסתפקים, קבע אלון: המרחב האסטרטגי ברמת הגולן חיוני להגנת צפון הארץ כולה. שליטתנו ברמת הגולן חיונית, כדי להבטיח בפתוח המדינה גם את שליטתנו על מקורות המים בצפון, המשקים גם את דרום הארץ.

לגבי הטכניקה של ניהול השיחות עם ד"ר קיסינג'ר, הסביר אלון, כי הממשלה רואה בהסכמים חלקיים, הכוללים הסדרים להפסקת האש, אמצעי ליצירת תנאים, אשר יאפשרו התקדמות אל השלום.

הסכם הפרדת הכוחות צריך לשרת את האינטרסים החיוניים של שני הצדדים, כדי שיהיה להם ענין בו. הממשלה ראויה תדאג לכך, שלא יחולש המערך הבטחוני שלנו בחזית הצפון, כך שאם תתלקח מלחמה חדשה, היא תמצא אותנו ערוכים וחזקים. אבל השאיפה להגיע להפרדת הכוחות נובעת מן הרצון לתת סיכוי נוסף לשלום, תוך ההיערכות הבטחונית הדרושה.

העקרונות המנחים

אלון הודיע בפסקנות, כי לא יציג לבית מפה כלשהי. אך הוא מוכן היה למנות את העקרונות המנחים אותנו:

● דילול כוחות ונשק למרחקים מוסכמים מן החזית, יצירת אזור־חיץ לעומק, שבו יתפרשו כוחות האו"ם. להיל האזים הזה רק ערך מדיני, ולא צבאי, אך הוא מהווה „גדר מדינית" חשובה.

המטרות

העקרונות הללו צריכים להשיג לנו מטרות אלו:

● תהימה על הסכם הפרדת הכוחות, לביסוס הפסקת האש, ויצירת תנאים נוחים יותר לפעילות מדינית, שתקרב אותנו אל השלום.

● אזור־החיץ ושינוי התוואי, המתחייב מכך, גם אם יקראו לזה נסיגה מסויימת, לא יפגעו במערך הבטחוני של צה"ל.

● הבטחת קיומם, בטחונם השוטף ופיתוחם של הישובים ברמת הגולן.

● ההסכם דרוש, כדי לסכל מזימה של גורמים שונים באזור ומחוצה לו (רמז לסובייטים).

● יש בהסכם כזה כדי לחזק ידי הגורמים הקונסטרוקטיוויים בעולם הערבי, ולהשמיט הקרקע מתחת רגלי האלמנטים הקיצוניים.

● הסכם כזה, אם יושג הודות לתיווכו של ד"ר קיסינג'ר, יקדם את מערכת היחסים הידידותיים בין ישראל וארה"ב.

נמשיך במאמצים

עם כל זאת אין אלון משוכנע, כי כל המאמצים המושקעים בשיחות ישאו פרי, נוכח עיקשות השליטים הסוריים. אבל גם אם לא יושג הסכם, לא נרפה ממאמצים אלה גם לעתיד לבוא, כדי להגיע להפסקת אש יציבה בדרך אל השלום.

לנו חשוב גם — הטעים אלון — שגורמים חיוביים בעולם הערבי ייווכחו לדעת, כי סוריה רוצה לגרור אותנו למלחמה נוספת. אז יידעו גם גורמים ידידותיים בעולם כולו, כי האחריות הבלעדית לכשלון השיחות תרבץ על כתפי ממשלת דמשק.

תביעה ראשונה

אלון גילה, כי בשיחות האחרונות עם ד"ר קיסינג'ר תבענו לשחרר קודם כל 12 שבויים פצועים שלנו, המצויים בידי הסורים, תמורת 25 שבויים פצועים סוריים שבידינו.

כן אין נציגינו בשיחה מרפים בתביעתם למען יהודי סוריה, גם אם ענינם לא כלול במסגרת הפורמאלית של השיחות עם דמשק. אחת התביעות — להתיר להם לצאת.

נוכח הביקורת המושמעת אצלנו השכם והערב על מהלכיו של ד"ר קיסינג'ר, העיר אלון, כי עוד יתמרמרו כל אלה המיידים אצלנו אבנים בשר החוץ האמריקני, כי את חשיבות פעילותו אפשר יהיה למדוד רק לפי התוצאות.

לבסוף הבטיח אלון, שאם יחולו תוך כדי ניהול המו"מ שינויים בהתוויית קו ההפרדה — יביאו את הדבר לידיעת ועדת החוץ והבטחון.

מכאן באה הנחה, שאמנם יהיו שינויים מסויימים ב„קו הסגול".

לבסוף הדגיש אלון שוב, כי את המדינה יחייב רק הסכם שיאושר כהלכה בכנסת. והעיקר — לא ייתכן לנהל מו"מ לפי מצבים נוקשים.

ח"כ פעיל: שלום עדיף על שטח

אלון הציע להעביר את הסוגייה כולה לטיפולה של ועדת החוץ והבטחון.

אז עלה לדוכן ח"כ מאיר פעיל, לדרוש את „גניזת הנושא שהועלה על ידי „הליכוד". פעיל התריס כלפי ספסלי „הליכוד", שהם רוצים רק לסרסר את מהלכי המו"מ, וכי לא תהיה שום תנופה מדינית בלי נכונות ישראלית לוותר על שטחים. עמדת פעיל: שלום עדיף על שטחים מוחזקים, כולל שטחי רמת הגולן.

אנשי בפ"ם נזעקו למחאת פעיל, כאשר מספסלי „הליכוד" הציעו אותו בקריאות ביניים.

ח"כ ח. לנדאו הרעים לעברו: אתה נרצה בעולם כולו, שאין לנו זכות על הארץ הזאת. אתה מכוון על ידי גורמים זרים.

נמנעים פה — ונמנעים שם

בסופו של דבר הורדה הצעת מ. פעיל ברוב של 42 נגד 4; עם פעיל הצביעו רק אנשי רק"ח. אולם 15 נמנעו מהצבעה — רובם אנשי מפ"ם וגם כמה חברי „העבודה".

כיוון שאנשי מפ"ם נמנעו מהצבעה זו, החליטו חברי סיעת המפד"ל להימנע מהצבעה על הצעת המערך להעביר את הנושא לועדה, כפי שסוכם בין ראשי סיעות המערך והמפד"ל.

הצעת המערך איפוא נתקבלה ברוב של 58 קולות המערך, ל"ע, ור"צ — נגד 35 קולות „הליכוד"; 7 חברי הסיעות הדתיות נמנעו מהצבעה.

הצעת רק"ח

בהצעה דחופה אחרת לסדר היום תבע איש רק"ח, ח"כ מאיר וילנר, לסגת מכל „השטחים הכבושים" ולהכיר בזכויות הפלשתינים, כדי שאפשר יהיה להגיע לשלום אמת. וילנר האשים את הממשלה, שהיא מקשיחה כל העת את עמדותיה, ומחה נגד מה שהוא כינה התעללות בתושבי השטחים.

יגאל אלון דחה את טענות וילנר כעלילה גסה, והצביע על דבר „שכנראה טרם הגיע לידיעת רק"ח, — כי ד"ר קיסינג'ר הוא גם אדריכל מדיניות ההפשרה האמריקנית כלפי בריה"מ.

ברוב גדול הורדה הצעת רק"ח מסדר־היום.

פורסמו תוצאות של סקר ארכיאולוגי ראשון

איזור המובלעת היה מרכז פולחני בימי רומי

מאת שאול הון

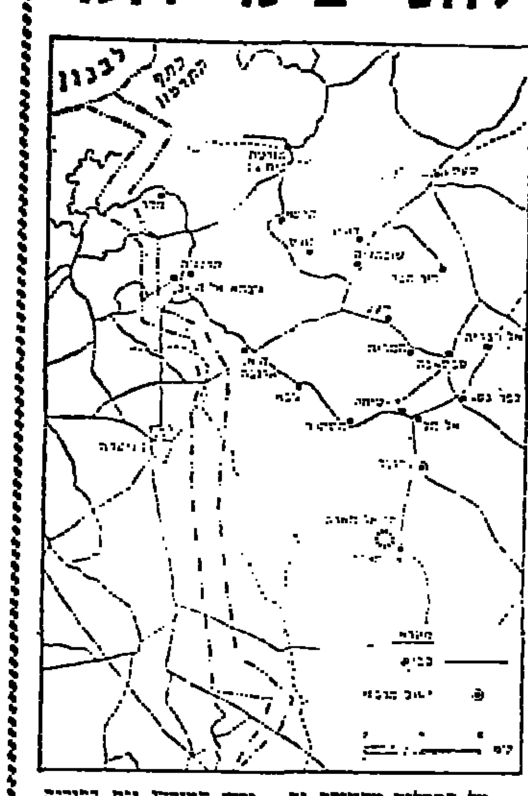

זירת הקרבות המשתרעת כיום בין ישראל לסוריה, באיזור המובלעת [illegible], מתגלית כעשירה בממצאים ארכיאולוגיים מתקופות [illegible]. בין השאר נתגלו [illegible] כי באיזור זה היה [illegible] מרכז פולחני [illegible].

באיזור זה לא נערך מעולם סקר ארכיאולוגי שיטתי. אחרי מלחמת יום הכיפורים, כאשר כבש צה"ל את האיזור, נטלו על עצמם כמה חוקרים ישראליים את המשימה של עריכת סקר ראשון. היו אלה החוקרים דב אורמן, צבי אילן, גבריאל ברקאי, עמיר דר [illegible] ועמוס קלונר. הסקר נערך בעזרתו של ד"ר א. בירן, מנהל אגף העתיקות והמוזיאונים, ובהדרכתו של פרופ' מ. אבי־יונה. בחלק מן הסקר הזה השתתף גם הארכיאולוג מ. ברדב. מסקנותיהם של החוקרים הללו פורסמו עתה ב„קדמוניות", בטאון „החברה לחקירת ארץ ישראל ועתיקותיה".

משקוף נושא שלושה אלים

ממצאים עשירים ביותר נחשפו בכפר כסהרה. בין השאר נמצא משקוף ועליו תבליט המתאר שלושה אלים מן הפולחן הרומי.

דמותו של האל המרכזי היא בצורת „היפוך" של יכינו: פרצופו כזקן ו' שערות ראשו המתלתלות מגיעות עד כתפיו, שפמו ארוך ומסולסל בקצהו ו' זקנו קצר (אף הוא מתולתל). האל לובש שריון קשקשים המחוזק בכתפיות בעלות אבזמים עגולים ו' גדולים.

על התבליט מצויירת גם דמות אלה שמחלפותיה המתלתלות גולשות לצדדיה, היא לובשת בגד, המדגיש את החזה הבולט. חלקה התחתון של האלה קבוע בתוך סהר גדול, ש' קרניו פונות כלפי מעלה. מעל ראשה של האלה מופיע סהר נוסף, קרני הסהר התחתון פונות כלפי מטה.

שלישיה

החוקרים מציינים, כי זוהי שלישיית אלים בנוסח רומי, המשקפת את עולמם הדתי של תושבי האיזור בתקופה הרומית. אלים בתכונה זו, או בצורה דומה, נתגלו גם בעבר ה' ירדן המזרחי וגם בסוריה.

כן נמצאו באיזור זה מזבחות אבן צרים וגבוהים הנושאים כתובת יוונית. נראה שהיה כאן מקדש [illegible].

בכפר ואן ארבעה נמצאו שרידי מסגד קטן ושרידי חאן, ששימש תחנת דרכים בין דמשק לקוניטרה ו' גשר בנות־יעקב. חאן זה נבנה כנראה בתקופה הממלוכית או העותומנית.

בכל שהאיזור בצפון ב' כיוון לסוריה, מתמעטים ההולכים הממצאים. לא נחשפו גם ממצאים מתקופה קדומה יותר, כגון תקופת האבן או הברזל.

מאות ביקרו אתמול אצל שובתי הרעב נגד נסיגה

אצל שובתי הרעב נגד נסיגה בגולן, ליד בית ראש הממשלה בירושלים, יום השביתה השלישי.

אמש ביקרו אצל השובתים מאות של בודדים, וכללים קבוצות גדולות מקרית־ארבע, גוש עציון, צעירים וסטודנטים בירושלים, [illegible].

בין השאר ביקרו אתמול בתי ספר של תלמידים. אצל השובתים המשורר אורי צבי גרינברג ורעייתו והסופר פרופ' דב סדן.

בערב בא ח"כ אריק שרון, שהתקבל בתשואות על ידי הקהל הרב. הוא אמר, כי יש להניח שהיום (יום ד') תימסר „מפת הנסיגה בגולן" לידי קיסינג'ר, לשם העברתה לידי הסורים.

מכתב מהחרמון

בתגובה על סיפורו התמוה של גלילי והצעתם [illegible] (חיים ברילבן), אשר הופתע אתמול ב„מעריב" [illegible], ד' אמר על פיו יוצא, כי הלוחמים האמיתיים הם הם הרוצים בנסיגה בגולן, ואילו התביעה [illegible] הנסיגה בגולן היא נחלתם של [illegible] — הציג אחד משובתי הרעב מכתב דחוף, שהגיע אמש אל השובתים היישר מפסגות החרמון.

וזה לשון המכתב: „[illegible] וחברי שלום, איחולא [illegible] לאותה מטרה, הייתי מצטרף אליכם. אוהבכם — י"ב (סא"ל).

השובתים נגד הנסיגה בגולן קיבלו את המכתב — כאות עידוד חיזוק.

תיקון טעות

השר גדעון האוזנר הודיע לנו, כי בדיווח על הדיון שנערך בישיבת סיעת [illegible] של ל"ע בכנסת בענין השיחות על הסכם הפרדת הכוחות, יוחסו לו דברים שלא אמר כפי שפורסמו בעתונות. אין השר האוזנר מוכן בשלב זה לתת פומבי לדעותיו בענין הסכם הפרדת הכוחות.

✶ [illegible] הקוראת לפעילי [illegible] כמחאה [illegible] להוכחת רצונה של ישראל בשלום, נתקבלה אמש בהנהלה התנועה החדשה „[illegible] — התנועה להבטחת [illegible] יציב", בראשותו של דב גולדשטיין מראש־פינה.

✶ [illegible] של [illegible] העובד הציוני [illegible] הערב במושב [illegible] בדרום [illegible] נציגי [illegible] לאי נסיגה מהקו הסגול של רמת הגולן.

לראשונה מאז „מסעי קיסינג'ר"

אתמול הורגש מיתון בפעילות הצבאית הסורית

מאת יעקב ארז, סופר הצבאי של „מעריב"

בפעם הראשונה מאז החל הד"ר קיסינג'ר את מהלך שיחותיו במזרח התיכון, הורגש אתמול מיתון בפעילות הצבאית של הסורים בחזית הצפון.

האש הסורית היתה אתמול מצומצמת בהשוואה לימים הקודמים. כמויות הירי הארטילרי היו קטנות יותר והתרכזו בעיקר בגזרה הצפונית של המובלעת.

האש הסורית החלה בשעה 7 בבוקר בהפגזה באיזור מזרעת בית ג'אן, תל שמס והופעת. הסורים ירו מטחים על פני והתחים לסירוגין, עד לשעה 12.30 בצהריים.

בשעות הבוקר נפתחה אש [illegible] לכוון מוצבי צה"ל מהר דוב שמקרב לחרמון.

בשעה 3.30 אחה"צ הפסיקו הסורים את הירי והעתיקו את מוקד האש לדרום הגולן, לאיזור תל ג'וחאדר.

בין השעה 5 ל־6 אחה"צ ירו הסורים בטילי „קטיושות" לאיזור חרמון.

כוחות צה"ל השיבו באש למקורות הירי. במהלך חילופי האש לא היו נפגעים בין חיילי צה"ל.

שיא הכנסה
כח 10,000

ב"כח 10,000" - תכנית החסכון הצמודה שהינה התכנית הרווחית ביותר כיום. אתה מקבל:

✶ מענק מידי עד -1,000 ל"י*

✶ הצמדה לאינדקס

✶ 4% ריבית (הריבית הגבוהה ביותר כיום על חסכון צמוד)

✶ המענק אף הוא נושא ריבית והפרשי הצמדה

✶ פטור ממס על המענק, הריבית והפרשי ההצמדה.

* לרשותך 2 מסלולי חסכון: הפקדות חד פעמיות החל מ-500 ל"י, הפקדות חודשיות החל מ-50 ל"י

לפרטים נוספים פנה אל הסניף הקרוב של:
בנק לאומי,
בנק אגוד לישראל,
בנק קופה עם לישראל
ובנק ערבי־ישראלי.

בנק לאומי לישראל בע"מ
הבנק הצועד עם הזמן

פרסום א. פל

יסתיים בז'נ[illegible]

[illegible]ש בקפריסין

קרנו של מ[illegible]

ההודעה המש[illegible] שפירסמה בני[illegible]

הצלחה - ס[illegible]

פה

هكذا من الأصل

هكذا من الأصل

יורשו של בראנדט לא ישנה המדיניות הכללית - אבל ישנה הרכב הממשלה

מאת זיליגמן לונג
סופר „הניו־יורק טיימס" בבון

יורשו של הקאנצלר וילי בראנדט מתכוון להנהיג שי־נוי מבצעי בממשלת מערב־גרמניה, בנסיון לחדש את חיוניותה ולהתגבר על המו־רעלות שספגה בבחירות, אשר גם הן דחפו לפרישת בראנדט מתפקידו.

מקורות במפלגה הסוציאל־דימוקרטית אמרו, כי הצירוף שיערוך הלמוט שמידט, שהיה שר האוצר בממשלה היוצאת, יהיה יותר ענין של סגנון מ־אשר תוכן. המדיניות הכללית של ממשלת גרמניה לא תשת־נה, אך צוות השרים לא יישאר בהרכב הקודם.

יש להניח, כי שר הפנים האנס דיטריך גנשר, יבוא במקום ואלטר של במשרד החוץ. של ייבחר כנראה לנשיא גר־מניה ב־15 במאי.

נראה שיפרוש גם שר ה־תחבורה, לוריץ לוריצן, ש־היה מיודי נסיון־הנפל שנערך של בראנדט, בעת שצורף אליה בגרמניה בחורף שעבר. להג־ביל את מהירות הנסיעה בכבי־שים העורקיים.

יש להניח, כי גם שר ה־מדע, הורסט אמקה, יצא מה־ממשלה, — אמרו המקורות במפלגה הסוציאל־דימוקרטית.

האשם — אמקה

אמקה, לשעבר סטודנט ב־פרינסטון שבארה"ב ומרצה ב־אוניברסיטת קליפורניה ב־ברקלי, היה אחראי ללשכתו של בראנדט, בעת שצורף אליה ב־1970 גינטר גיום, אשר נת־גלה עתה כמרגל מזרח־גרמני.

אף כי בראנדט קיבל על עצמו את מלוא האחריות ה־מדינית והאישית למחדל, ש־איפשר לגיום להסתנן לצוות עובדי לשכתו של ראש הממ־שלה, סבורים סוציאל־דימוקר־טים רבים, וגם רבים מבין אנ־שי האופוזיציה במפלגה הדי־מוקרטית־הנוצרית, כי אמקה אשם יותר מבראנדט במה ש־התרחש.

עתידו של אגון בר, השר ללא תיק, שהוא המוח מאחורי מדיניות ההתקרבות אל הגוש המזרחי, נשאר בלתי ברור.

הקאנצלר החדש חייב להי־בחר על ידי ה„בונדסטאג". וע־דת בכירי הפארלמנט קבעה, כי יום בחירתו של הקאנצלר החדש יהיה יום ה', 16 במאי. הממשלה תושבע למחרת היום ובאותו מועד יודיע ראש ה־ממשלה החדש על מדיניות ממשלתו.

מדיניות „מאוזנת"

סוכנות סמ"א מוסרת מ־בון, כי שר האוצר המערב־גרמני, הלמוט שמידט, נח־שב כידיד ישראל.

סבורים, כי ימשיך במדיניות „מאוזנת" של גרמניה המער־בית כלפי המזרח־התיכון. עם זאת אמרו בבון, כי הוא עשוי להמשיך במאמץ לפיתוח היח־סים עם הערבים, אם כי לא על חשבונה של ישראל. שמידט נמנע עם ראשי המעצבים של מדיניותו של בראנדט במזרח־התיכון מאז 1969.

תכונותיו של שמידט

סופר סוכנות יו.פי. מתאר את שמידט כבעל לשון חדה, יכולת תגובה מידית, אך קר מזג. על פי סקרים של דעת הקהל בגרמניה, נעשה שמידט, בעל ההופעה הספורטיבית, ל־פופולארי שבקרב מנהיגי גר־מניה המערבית. אף שהוא חו־לק תכופות על דעת מנהיגי תנועת הפועלים בארצה, הם רואים בו בכל זאת „אחד מ־שלהם".

בשנות כהונתו בתפקידים שונים גילה שמידט כושר ביצ־ועי רב, נוסף ליכולתו כמנהיג הסיעה בפארלמנט.

על אף הופעתו הבריאה, אי־ שמידט נחשב עוד למנהל צעיר. הוא בן 55. כשהיה שר ההגנה, אושפז בבית חולים צב־אי בקובלנץ, לטיפול בהפר־עות במחזור הדם. בראשית ה־שנה נעדר שמידט כמעט חודש ימים מעבודתו, כשהוא מחלים ממחלה.

כשר אוצר, מאז יולי 1972 סירב בעקשנות להיכנע לתבי־עות להקטנת המסים, אף כ־ מפלגתו הבטיחה זאת בבחירות ב־1972.

הקאנצלר בראנדט וחבר ממשלתו התייצבו אתמול את ה־יץ בארמון הנשיאות. הנשיא גוסטאב היינמאן קיבל רשמית את התפטרותם. התפטרות ה־קאנצלר מביאה אוטומטית ל־התפטרות הממשלה כולה.

ניכסון לא ימסור חומר נוסף על ווטרגייט

הנשיא ניכסון לא ימסור חומר נוסף על פרשיות ווטר־גייט לוועדה המשפטית ש־בית הנבחרים, או לתובע ה־מיוחד, ליאון גאוורסקי. אמ־ר אתמול עורך־הדין של הנשיא.

עורך־הדין, ג'יימס סנט־קלר מסר לכתבים, כי הנשיא הח־ליט, שבידי שני גופים חוק־רים אלה מספיק מידע, כ־ להשלים את החקירות.

מנהיג הסיעה הרפובליקני בסינאט, יו סקוט, אמר את־מול, כי חלק גדול ממה ש־קרה עד כה בתעתיקי הב־ הלבן על פרשת ווטרגייט, הו־ „מבחיל".

הסינאטור סקוט הגן עד כ־ על הנשיא ניכסון בעניין פ־רשת ווטרגייט. (יו.פי., ע"ר)

הלמוט שמידט (מימין) יורשו של וילי בראנדט כראש ממשלת גרמניה המערבית (מימין).
(תצלום איי.פי. רדיו־טלגראפי)

שרותי הבטחון בצרפת עקבו אחר המרגל בלשכת ברנדט

התפטרותו של בראנדט עלולה להיות מהלומה חמורה לבריה"מ ובמיוחד לליאוניד ברז'נייב — שעליו ירדה לאחרונה שורת מקרים של מזל ביש

מאת תמר גולן
סופרת „מעריב" בפאריס

התפטרותו של הקאנצלר וילי בראנדט זכתה בצרפת להדים חזקים ביותר ואף דחתה את מערכת הבחירות על הנשיאות למקום שני ב־חדשות ובכותרות בעיתונות. לא היתה עדיין תגובה רשמית. מועמד השמאל, פראנסואה מיטראן, שלח איגרת לידידו ועמיתו וילי בראנדט.

במיבזק לבראנדט הביע מר מיטראן את „סולידאריות ה־סוציאליסטים הצרפתיים" והצ־לה על נס את חוש הדימוק־רטיה שגילה בראנדט ב„פר־שה שלא היתה מעשה ידיו".

בבירות צרפת רווחות ידיעות, כי שרותי הריגול הנגדי של צרפת עסקו בביקורים התדי־רים מדי של המרגל המזרח־גרמני גינטר גיום, שעבד ב־לשכתו של בראנדט, במרכז צרפת, שם היו לו „מגעים מסויימים", וכי ידיעה על כך הועברה לבון, וכי ייתכן שזה הדבר שהביא לחשיפת הסוכן.

בווילה ליד מארסיי

ענף אחר של שרותי הבט־חון הצרפתיים — ד.ס.ט., ה־עוסק במודיעין פנימי — אי־שר, כי הוא עקב אחר תנועו־תיו של גיום בצרפת, בעת בי־קור שקיים זמן קצר לפני מעצרו. באותו ביקור שהה ה־מרגל בווילה באיזור מארסיי. המעקב זה נערך לפי בקשת שרותי המודיעין המערב־גר־מניים, אך לא העלה חידושים בחקירה שנערכה על ידי ה־שרותים המערב־גרמניים.

בגרמניה פירסם השבועון „שפיגל", כי שרותי המודיעין הצרפתיים ריכזו תיק עבה על גיום, מאז גויס ב־1955 — כלומר, מלפני התקופה שעבר מגרמניה המזרחית למערבית, באמצעות השרות החשאי ב־מחוז פרנצלאואר־ברג במזרח־גרמניה.

מידע זה הגיע לשלטונות ה־צרפתיים מפקיד בבנק הממ־לכתי במזרח־גרמניה.

מהלומה למוסקווה

סופר „וואשינגטון פוסט" ב־מוסקווה, רוברט ג. קייזר, מוסר:

התפטרותו של וילי בראנדט עלולה, לדעת דיפ־לומטים מערביים רבים ב־מוסקווה, להיות מהלומה חמורה לבריה"מ ולמנהיגה ליאוניד ברז'נייב.

אחרי מות הנשיא פומפידו, נותר בראנדט ידידו האישי ה־אחרון של ברז'נייב בקרב מנ־היגי אירופה המערבית החשו־בים. מדיניות ה„דיטאנט" של ברז'נייב — שהדיפלומטים כי־נו אותה לא פעם „ווסטפולי־טיק", כלומר „מדיניות פתוחה כלפי מערב" — היתה קשורה קשר הדוק, אם כי בלתי רש־מי, ל„אוסטפוליטיק" של בראנדט, דהיינו מדיניות שי־פור היחסים עם המדינות ה־קומוניסטיות.

מעמד מצויין

מעמדו האישי של בראנדט בבריה"מ היה מצויין. הוא נח־שב לאישיות חשובה — „גר־מני טוב", ללא קשרים עם ה־נאציזם. בחברתו חשו מנהיגי בריה"מ, שיוכלו לשפר את ה־יחסים עם גרמניה, שהיו קשים מאז מלחמת העולם השניה.

עתה מסתלק בראנדט — במידה רבה בשל פעולת המודיעין של לקוחה של מוסקווה, גרמניה המזרחית. יש להניח, כי הסובייטים ידעו זה שנים על ריגול זה.

שמרני יותר

עתה מצפים, כי יורשו של בראנדט, הלמוט שמידט, יהיה שמרני יותר מבראנדט, בכל הנוגע במגעים עם בריה"מ ו־בעלות בריתה. יש להניח, כי הסובייטים יזכרו גם כי שמידט היה חייל בצבא הגרמני במל־חמת העולם השניה.

אי־נוחותה של מוסקווה נו־כח התמורה המסתמנת בבון באה לידי ביטוי באמצעי ה־תקשורת הסובייטיים. ביום ג' בערב הודיע העתון „איזווס־טיה" וכן מהדורות החדשות ברדיו ובטלוויזיה על התפט־רותו של בראנדט בקיצור. אף על פי שההודעה עתידה היתה לזעזע את הציבור הסובייטי, לא ריככו אותה בשום דבר הסבר או פרשנות.

שערוריית הריגול שהוליכה לפרישתו של בראנדט — ש־הקוראים הסובייטיים הערניים ודאי הבינו, שממשלת בריה"מ עצמה אחראית לה — לא הוזכרה באמצעי התיקשורת הסובייטיים.

שרשרת מקרים של מזל ביש

התפטרות בראנדט היא חוליה אחרונה בשרשרת מקרים של מזל ביש, ש־שיבשו את מדיניות החוץ של ברז'נייב.

הנזק שנגרם לנשיא ניכסון על ידי פרשת ווטרגייט, מותו של פומפידו וירידת קרנו של קקואי טאנאקה ביפאן — כל אלה חוליות בשרשרת זו. אין ספק, שהמאורעות הללו יאטו את התפתחות יחסי המזרח עם המערב.

אם יש בין עמיתיו של ברז'־נייב בלשכה המדינית של ה־מפלגה הקומוניסטית בבריה"מ אנשים חסרי סבלנות, אין ספק, שהם הולכים ומתאכזבים מן המתרחש. על כל פנים, ברור, שברז'נייב חייב לספר לעמי־תיו, שאין הדברים מתפתחים בצורה חלקה כפי שקיוו.

עם זאת, משוכנעים רוב ה־דיפלומטים המערביים במוס־קווה, שעדיין קיים רוב חזק למען הפגת המתיחות הבינ־גושית בתוך הלשכה המדינית, וכי לעת עתה רואה עצמה בריה"מ קשורה למדיניות זו.

אל
קבוץ מרום הגולן
דואר קונייטרה הגולן

שלום רב,

קראתי את הבטחת ראש הממשלה, שלא תהיה נסיגה מקונייטרה.

אני מצהיר, כי קונייטרה היא „הקו האדום" לשארית רבונותה ואמינותה של ממשלת ישראל: כי עכשו קונייטרה, בג'נבה — יתר הגולן.

אני תומך בהתנגדות לנסיגה מקונייטרה.

הנני מוכן לעזור לכם ככל שתבקשו — בהפגנות ובמחאות במקום מגורי או בירושלים וגם ביציאה אליכם לחסימת הנסיגה בגופי.

יצחק עיטמי קרית ארבע; אריה אלדר ירושלים; עזרא אלצי אשקלון; יוסף אילברט ירושלים; שלמה אברמן ירושלים; להמילה אפשטין חיפה; רמי אדרי ירושלים; יוסף אמיר ירושלים; שרה אונגר ירושלים; פנינה אונגר ירושלים; איה אורנשטיין ירושלים; הלל ארנאי ירושלים; יצחק אלתהביץ ירושלים; יעקב אפרתי ירושלים; אלקה אפשטיין ירושלים; אליקים העצני קרית ארבע; צפניה העצני קרית ארבע; בתיה העצני קרית ארבע; שמעון אברהם ירושלים; יהונתן בלס ירושלים; פנחס בימון ירושלים; דניאלה בוטניק ירושלים; פנחס בר דוד ירושלים; משה ברנר ירושלים; אריה בן יעקב ירושלים; מנחם ציון ירושלים; שמואל בגיני ירושלים; שלמה בן חמו ירושלים; משה בן ישעיה ירושלים; שמעון ברמן ירושלים; מלכה ברמן ירושלים; שלומית בירנבאום רמת־גן; יוסף בר מגן ירושלים; אברהם גיספאן ירושלים; דולי גינבורה ירושלים; פרומה גולדפלד ירושלים; יעקב גור ירושלים; בלה גורביץ ירושלים; ד"ר א. גולדברגר ירושלים; משה גנץ ירושלים; יצחק דסקל ירושלים; יונה דוידוביץ ירושלים; אבי דאליה ירושלים; דוד דוידוף ירושלים; אהרלי הכהן ירושלים; אלי דרור ירושלים; שמואל הכהן ירושלים; חנה הלפרין ירושלים; ציון הררי ירושלים; יואל הורוביץ ירושלים; מיכאל הלוי ירושלים; אסתר היים ירושלים; אביבה ויכנוביצקי חיפה; צבי זלצר ירושלים; יהודה הזני ירושלים; אהרון הלילי ירושלים; חנמי נאוה ירושלים; המיכה חיה ירושלים; רוני טכל תל־אביב; יצחק טולצינסקי תל־אביב; זלמן יופליס ירושלים; היה יכין ירושלים; עזרא יכין ירושלים; מיכאל יעקובס קיבוץ ניר דוד; יוסף יפית ירושלים; שלומית כהן ירושלים; אבי כהן ירושלים; יוסי כהן ירושלים; עמי כץ ירושלים; בנימין כהן ירושלים; ישראל לוטנבאום ירושלים; שולמית לפידות ירושלים; חיים לוין רמת־גן; יצחק לנסר ירושלים; יוסף לוזן ירושלים; לאה לוזן ירושלים; כלמה לוין ירושלים; ציון לוי ירושלים; יונה לוי ירושלים; אלי לוי ירושלים; אברהם מלך ירושלים; אברהם מתלון קרית ארבע; דוד מושקוביץ ירושלים; הרצל מוהר ירושלים; מרדכי מושה עפולה; מרדכי מנחין ירושלים; שרה מלכה ירושלים; דוד מואל ירושלים; יצחק מושקוביץ ירושלים; מנשה מילוא ירושלים; שלמה נגר ירושלים; שמעה סיון ירושלים; הלל ספר ירושלים; משה פטוחה ירושלים; צבי עברון ירושלים; גרשון עיפה ירושלים; אהרן פיק ירושלים; חיים פישר ירושלים; ניצה פיין ירושלים; מרדכי פיין ירושלים; טובה פיין ירושלים; ספי פיין ירושלים; בינם פקס ירושלים; הלל פלבר ירושלים; ישעיה צדוק ירושלים; יצחק קוריצו ירושלים; אנטולי רובין ירושלים; יקנטר אבנר ירושלים; קרני הבין ירושלים; ד"ר אברהם רוזנפל ירושלים; יהודה רופר ירושלים; רחל רוכר ירושלים; יהודית רבדל חולון; זלמן רבדל חולון; אריאלה רבדל ירושלים; שרה רוזנפלד ירושלים; יוסף שלמה ירושלים; שלמה שפירא ירושלים; יעקב שטרנברג ירושלים; אהרון שטרול ירושלים; יצחק שלמה ירושלים; יעבני שהרגר ירושלים; ליאורה תגיר ירושלים; יעקב שמשא רמת־גן; יונה ש. פרידמן רמת־גן; רפי ניר רמת־גן; זאב קרני רמת־גן; אילן גבריאלי רמת־גן; אברהם לוי תל־אביב; מאיר בן מאיר חיפה; רבקה זראבי חיפה; הלל זראבי חיפה; אשר אהרון חיפה; בת שבע דיסקן רמת־גן; ש. דאובה בני־ברק; גרוב ברכה תל־אביב; האריר דיין גבעתיים; דוד גור אריה רמת־גן; ד"ר הרי קוסוף תל־אביב; ש. פית תל־אביב; מיכה ולנר תל־אביב; ד"ר יחיאל בן נון חיפה; דב מלחי חיפה; פרופ' מרדכי זר כבוד חיפה; ד"ר זלמן אהרונוב חיפה; שלמה כרוב חיפה; ד"ס פתר חיפה; גד סמואל חיפה; צביה צינית פתח־תקוה; זלמן למגר פתח־תקוה; גלבגר אורי פתח־תקוה; חגית כרדכי תל־אביב; א. הלר תל־אביב; משה דור תל־אביב; נפתלי לב בני־ברק; הרב יצחק בן פתח־תקוה; מ. לוי נהריה; מאיר מגדליאל חולון; הרב כליל שלום רוזנברג סבעון; הרב מרדכי רוזמן חולון; פרץ מרא רחובות; מלכה קרסין רמת־גן; בלנקה קיה רחובות; דליה רז רמת־גן; ישעיהו לנדאו תל־אביב; כריים הראל תל־אביב; אמיר אביאל תל־אביב; הני אדלר תל־אביב; זהר קורי רמת־גן; חנה פרנק תל־אביב; קלריין שרשנה תל־אביב; הדי מנשה ירושלים; מנחם קלוזבנסקי תל־אביב; מירי פפין תל־אביב; עמליה אביאל תל־אביב; יעקב פלמן תל־אביב; ברטון רוזנס מוצא עלית; ד"ר אריאל בן נון ירושלים; דינה מרקוביץ רמת־אביב; ד"ר מ. שניידר פתח־תקוה; שלומית נגור תל־אביב; עו"ד דוד נגור תל־אביב; אלי נור ירושלים; מנוה בוקסבאום באר־שבע; משה אביר כפר־סבא; זכרון מעברי ירושלים; יגאל חן קבוצת כסדה; אביבה גלי נוה מונסון; עו"ד ישראל גוראלי תל־אביב; יעקב אליקור רמת־גן; דניאל מיכלסון תל־אביב; מול ואקרשי תל־אביב; אלי כרמי יהוד; רפאל אבס ירושלים; דוד כאיר פרדס חנה; מרדכי פרל יהוד; שלכה פולק רעננה; חיים בר לב חיפה; נפתלי שפנגלס חיפה; גרשון מגמד לוי רחובות; ראובן לב טוב יפו; שלמה לפרי נצרת עלית; מרדכי כהן ירושלים; שפרה אליוז ירושלים; שמעון אולמן אלוני יצחק; דוד בר זאב קיבוץ משמר דוד; דב וולפא קרית־גת; זכריה כהר גדרה; ד"ר שרגא ישורון רמת־גן; אליהו כרש מושב גילת; איתן שאול ירושלים; ריגה דהאן ירושלים; שמחה כמתוני תל־אביב; ראובן הירשברג פרדס חנה; דוד אהרון עכו; משה אפליון טבריה; צפורה גילת פתח־תקוה; אלי שמראוס תל־אביב; חיים חדר נתניה; יהודה קהן חיפה; דוד גוסמן חיפה; עו"ד שבטון דו חיפה.

לכל אלה אשר נענו לקריאה זו
נשלחת בזאת הודעה:

הצטרפו לשביתות השבת בירושלים ליד ביתה של ראש הממשלה — כל עוד השביתה נמשכת!

רשימה ראשונה מוגשת ע"י אזרחים למניעת שואה מדינית ת.ד. 27 קרית ארבע — חברון.

למפעלים ויבואנים!

אנו מחפשים
מוצרים לשיווק
אפשריים מוצרים קיימים או חדשים
רצויים מוצרים בהיקף מכירות רחב

*

לרשותנו ידע מגוון בניהול ושיווק
וכישורים לאירגון שיווק וניהול מכירות

*

בהצעות רציניות בצרוף פרטים מלאים נא לפנות לת.ד. 17174 תל־אביב.
— סודיות מוחלטת מובטחת —

הפנימיה לחינוך תיכון עיוני ע"ש שטיינברג
כפר סבא

כנס בוגרים

יתקיים בפנימיה בל"ג בעומר י"ח—י"ט אייר תשל"ד
10.5—11.5.74

במוצאי שבת תיערך אזכרה לבוגרים
שנפלו במלחמת יום הכפורים

כהן אברהם הי"ד
פחימה שלום הי"ד

מפקדי היחידות בצה"ל מתבקשים לאפשר לבוגרינו להשתתף בכנס ובאזכרה.

למירנה ואריק צין

ברכות להולדת
הבן הבכור

עובדי פרסום אדקו

משרד החינוך והתרבות
המחלקה להכשרת עובדי הוראה

סמינר לוינסקי
תל־אביב

טכס
הענקת תעודות ומילגות

בחסות ראש העיר תל־אביב—יפו
מר שלמה להט

יתקיים ביום ששי, ל"ג בעומר — תשל"ד, 10.5.74,
בשעה 10.00 לפנה"צ
במוזיאון תל־אביב, שד' שאול המלך 27, תל־אביב.
בוגרי המחזורים כ—נ"א מוזמנים

אבדו שני תיקי יד בצבע שחור

ובהם שרטוטים הטובים לבעליהם בלבד

■

המוצא הישר מתבקש להתקשר עם מהנדס פאול בוריס טל. 780855 או לחברת אלקו טלפון 727131 ויבוא על שכרו.

מכרז רכב 5/74

המועצה לשווק פרי הדר
דרך חיפה 69 תל־אביב
מציעה בזה למכירה

1 פורד אסקורט
1969

את ההצעות בצירוף המחאה בגובה 10% מ־ערך ההצעה אפשר להגיש עד יום 15.5.1974 שעה 12.00 לחדר 402.
אין המועצה מתחייבת לקבל את ההצעה הגבוהה ביותר או הצעה אחרת כל שהיא.

תושבי ירושלים בואו בהמוניכם לעצרת עם

נגד נסיגה מרמת הגולן

היום, יום רביעי, בככר מנורה בשעה 8.15 בערב

משה חזני / זהירות, מתח צרפתי!

בין אם תורכב ממשלה כלשהי ובין אם לא; בין אם נלך לבחירות חדשות ובין אם לא; בין אם תחלופנה התנהגות הציבור ובין אם לא —

חובה להרכיב ממשלת ליכוד לאומי לקראת העתיד.

ואת — לא עקב חילוקי־דעות פולי־טיים שיש לפשר ביניהם, אלא עקב סכנה חמורה האורבת לחברה הישרא־לית: סכנה אשר קרקיה נעוצים בעבר הציוני הרחוק, ותוצאותיה עלולה לגדול בעתיד לממדי אסון. סכנה התפתחותו של התהליך העומד מעבר לנושאים השוטפים, וינוק ביסודות מבניים ואידיאיים של החברה הישראלית. תהליך אשר אם לא נראהו עתה בעין פקוחה, עלולים אנו להסחף בו מבלי משים ולהקלע למצבו האומלל של העם הצרפתי.

כדי להבין מצב אומלל זה, כדאי לעיין מחדש בעתונות הצרפתית מלפני מספר חדשים. עתונות שלא מצאה לה נושא חשוב יותר לעסוק בו מאשר נפיחות פניו של ז'ורז' פומפידו (הבנתה).

*

מדי הראות פומפידו בצבור, טרם מותו, היתה העתונות הצרפתית מד־ווחת על מראה פניו ההולכים ותופחים, בהתעניינות ובדאגה למצב בריאותו. אך זאת — לא רק כטעמים אנושיים, כפי שדאגו האמריקאים לאייזנהאור בעת התק־קף־הלב שלו. הדאגה הצרפתית היתה עמוקה יותר: ליקוי הורמונלי של נשיא, בשכף לשלמותה ההכרתית של האומה הצרפתית!

ואת — על שום מה?

על שום שצרפת לא החלימה בעולם מהמחלה — הליקוי ההורמונלי? שהחלה לאכול בה ערב המהפכה הצרפתית: הבקע שהצה את העם הצרפתי לשניים, בקע שהפריד קטבית בין מהפכנים ל־לויאליסטים, לא אחהו עד היום הזה.

ומדי פעם, כאשר ניצבת צרפת בפני דילמה לאומית, נבקע העם לשניים, לאותם שני חלקים מקוטבים מקדמת־דנא. ובקע זה אינו חופף את החלוקה המפלגתית המקובלת, אינו חופף את החלוקה המעמדית המקובלת, אינו חופף כל חלוקה מקובלת אחרת בהווה. הוא אותו בקע ארכאי, בסיסי, המייסר את העם הצרפתי מימי המהפכה. בקע שלא אוחה למרות חמש רפובליקות ושתי אימ־פריות, הפיכות וכיבושים וכיו"ב.

בפרשת דרייפוס, למשל, נחלק העם למצדדי־דרייפוס ולמתנגדי־דרייפוס. ו־להט הפולמוס חרג מגבולות השכל הישר, הצדק — שכן רגשות עמוקים יותר מגורלו של דרייפוס היינו אותו. וכן היה בהופיע הבקע שוב, בימי הקיטוב בין ממשלת וישי למבטלת דה־גול.

וכן היה בימי המחלוקת על גורל אלג'יריה: מעבר לכל פרופורציה נס־ערות הרוחות, ומדינה המקובלת כדמו־קרטיה מערבית מסתבכת בהפיכה צבאית, בשנאת־אחים, ומגיעה לסף מלחמת־אזרחים!

והשעה היא לחשוב שקיימת חפיפה בין כתנות פוליטיים („שמאל" ו„ימין", למשל) לבין המחנות הניצבים משני צידי הבקע הצרפתי: אותם פועלים כאורגנים המוחזים את מסוה השמאל המסורתי, הם גם הכסות הניצבת מאחרי הבונפרטיזם הימני לגלגוליו במשך הדו־רות.

אמור מעתה:

תהליך חברתי קדום שהתחדד, החריף והביא לביקוע חברה, עלול להטיל צילו הטראגי למשך מאות שנים אחר התרח־שותו. והרבה מהתנהגותו הפוליטית של העם הצרפתי ניתן להבנה, אם מבחינים באותו בקע סמוי, הנובא מעבר למפ־לגות ההווה, המתגלה באכזריות כאשר ניצבת צרפת על פרשת דרכים. הוא, בסופו של דבר, מכתיב את דברי ימיה, ולא „ימין", „שמאל", „ניציות", „יוניות", „או.א.אס." או „אינטליגנציה ליברלית".

*

ואצלנו — ניתן להבחין, כבצרפת בטרם המהפכה, בשני זרמים מנו־גדים המתרוצצים בקרבנו עשרות שנים. בקורם (אולי!) בהשקפות פוליטיות שו־נות, אך מזמן נעלם המרכיב האידיאי שבהם, והם הפכו לעצמאיים, כהקיימים מכוח עצמם, וניזונים כאילו מאותה ישות מעורפלה ואנטי־מדעית — „תת־מודע קולקטיבי" — שאיננו יכולים להסתדר בלעדיה בנסותנו להבין את מהות המתח השורר בחברה הישראלית מאז קומה.

מתח זה סמוי הוא, והזרמים המנוגדים חיים בשלום זה עם זה תקופות ממוש־כות. הבקע הטראגי, דוגמת צרפת, עדיין לא התרחש, לדעתי. אך מדי פעם, בפרוץ פולמוס להוט־יצרים וחסר הגיון, מתגלה אותו כוח הרעני האצור בכוח הפנימי שלנו:

כך היה בעקבות רצח ארלוזורוב. כך היה שנים רבות סביב תנועות האחר בבאר, כך היה בענין המאבק בבריטים, כך היה בעת הפולמוס סביב התנהגות הסוכנות היהודית בענין יהודי הונגריה, ועוד.

והבטויים הטובים ביותר להצגתו של המתח ה„צרפתי" שלנו הם — „פרס לתרות ומקיף" מצד אחד, ו„בוגדים ב־רעיון הלאומי" כאידך.

ואין להאשים צד זה או אחר ביצירת המתח, כי גורמי התצרותו לא קשורים כלל, לדעתי, לעם היהודי, אלא לזרמים אידיאיים ששרדו במאה הקודמת באירו־פה. ואין זה מענייננו כאן.

בכל מקום, מתח זה הריל מזמן להפוך ניגודים בלבליים, פוליטיים או אידיאו־לוגיים. ואף כי לא הפך עד כה לבקע ממשי, הרי אף לא נחלש, אף לא במקרה ההדר הבעיר:

„אם בגין יעלה לשלטון", אומרים סטודנטים באזני, „אנו יורדים מהמדינה הזאת". (וכתארגנים באפשרות בולשבי־קיות).

„אם הקיבוצים לא יפסיקו לשלוט במדינה", אומרים אחרים (ומתכוונים ב־עיקר לשוה"צ), „הם ימכרו אותנו לגברי לערבים". (ומקימים „תנועה" בשם „דכוי בוגדים", לא פחות!).

עמדות פוליטיות ריאליות? כלל לא. השתקפות של כוח פנימי לא רציו־נלי? ודאי.

משמע: האינרציה של אותו כוח, העצור ב„תת־מודע הקולקטיבי" שלנו — שוב משתמש אני במושג כמוחפל ולקוי זה — גוברת על הפער בין הדורות, כפי שגוברת היא על השכל הישר.

ובדבר זה הבחין, כבר בשנות האר־בעים, גדול הוגינו החברתיים, ברל כצ־נלסון. והוא הזהיר מפני הבאות.

ברשימה זו לא עשיתי באום, פרט לאקטואליזציה על אזהרתו: שכן בכושי־משים ובאים ימים קשים.

*

הימים הקשים הם אלו אשר בהם יוכרע עתיד יהודה והשומרון. קיימת הסכנה, שאם תפול הכרעה זו בידי צד אחד בלבד, הניצב משמאל לבקע ה־פוטנציאלי, יתהפך המתח הסמוי לקרע גלוי. זכרו את דבריו של חנן פורת מכפר־עציון, אשר הודיע בפשטות ש־„ישתטח על הכבישים". והוא יעשה זאת. אני מכיר אותו. מתנגד לדעותיו, אך מכבדו.

אכן, הכרעה במסגרת ליכוד לאומי תהיה קשה ביותר — בטווח הקצר, שכן קשה יהיה להגיע לקונסנזוס. אך אל לנו לחשוב על טווחים קצרים. סכנת הקרע הצרפתי לטווח ארוך גדולה פי כמה מסכנת היכות הפולמוס שיגרום כבשלה לליכוד: ראו את דברי ימי צרפת המודר־נית, ותווכחו.

ולכן — הבינו נא, תלמידיו של מורנו הגדול ברל כצנלסון: ליכוד לאומי אינו סיסמה פוליטית: הוא כורח קיומי.

תמר אבידר
לתפוש שלווה עם ההיסטוריה

כמה זה פשוט לקרוא בספר „בראשית" את „והארץ היתה תוהו ובוהו" בהשקיף על זה מרוחק של אלפי שנים. וכמה אין זה נוגע ללב כשלומדים בספרי ההיסטוריה כי עם פלוני סבל לפני כמה מאות, או עשרות שנים, כפילוג, מאבק דרך, התבוססה חלקית, מתסיסה שהובילה למהפכה. וכמה זה מכאיב ואפילו מדכדך — כשאתה חי את התוהו ובוהו התסיסה האבדן הדרך וכו'.

אך לאחר כל מיני נסיונות שלנו בתוהו להיחלץ מן העגמומיות שנעשתה כרונית אצלנו, לאחר שניסינו אפילו הרגלי יוגה, 'עבודה על הראש', פליוס קקן, שכלה אביבית חדשה ואפילו צביעת החדר בגוי ירוק השכאליות בצבע סגול נורא — הגענו לידי מסקנה שתשמכה אל נבון את לבו של הכורה להיסטוריה שלנו: כדי להרפות לרגעים את המתח ועל מנת לראות את החיים בצבעים פחות שחורים (כמה שהם באמת) — אין דרך לא להשקיף אל תשלובת האירועים של מח־צית השנה האחרונה בצבע היסטורי. כוונתנו היא לראות היום את התקופה הזו כפי שיראה אותה ההיסטוריון לעתיד לבוא.

בספרים שילמדו בשנות ה־2000 תתפוס התקופה ההיסטורית הנ"ל לא יותר מאשר קטע בפרק הקרוי „מלחמות ישראל־ערב". ידובר בו על שינויי גבול בין ישראל לשכנותיה, על הגורמים המעורבים השונים (קיסינג'ר יוזכר במשפט חוצי, יסופר על תסיסה בעם, המלה „מחדל" תוזכר בו פעם אחת בלבד, ידובר בו על חילופי ההנהגה (ואולי השלטון), האחר (אולי) יסקור ההיסטוריון את סעיפי הסכמי השלום. והכל בלשון לאקונית, יבשה, עניינית.

לעיתים, באפלה, או בעצימת עיניים מתחת למכונת הייבוש במספרה, אני תורים ומסגננים לעצמנו אותו קטע מרגיע שייכתב על אודות התקופה הזו בספרי ההיסטוריה. ואז אנחנו מנתקים עצמנו מן ההווה אשר מסביב (במדינה ובמספרה). ואז מגלידים לרגעים פצעי הגאות היהירה הכואבים מאז ה־6 באוקטובר. אז נצלבת לרגעים אותה מועקה בלב להוחצת כל איכות שוקרים את המצב בבבס לא־היסטורי.

*

צורה אחרת, ומסובכת פחות, להרפיית המתח היא להחליט להפסיק לקטר ולשאול: מה אני עושה / צב־יותי / מוכן לעשות (למחוק את המיותר) לשינוי פני הדברים. „אם, במסיבות שכזה, כל התשובות כשתכמוה באפס — או לבן אדם יש סיבה טובה להגיש לעצמו דו"ח ביניים עם מימצאים לא־חיוביים, שיגרמו לכך שהוא יתפטר מתפקיד המקטר הראשי בבית, ברחוב ובעבודה. אם התשובה שלו חיובית הוא כן עושה כשהו (על אף שלא צעד עם תנועת המחאה, אבל שלח להן את ברכתו, או שבמקום התנוה התנודדת ערך לבתו חתונה בלי תזמורת), זה עתר, האמינו לנו, להרפייה הבהה, עתה, עם ההסברה הנכשלה, הוא כשוכנע (ולא בלי יסוד) כי רק הוא וחבריו גרמו לצעד ההיסטורי, אותו צעד שההיסטוריה הקדיש לו (אולי) חצי משפט.

מבט הסטורי על אירוע שהוא כרוכי בחיי עם, ואולי גם פאטאלי בתולדותיו (כמו המלחמה האחרונה) — מסכן החוצה לא רק פרטים על אירועים שחשיבותם לא היתה מוטלת בספק בשעת התרחשותם, אלא פוחק גם את הצבעים הגוונים בהם נצבע האירוע. ההיסטוריון הצבאי שיספר על ימי אוקטובר יהיה חייב לדלג על תיאורים של דם ואש ואגדות כפקדים הנופלים ראשונים וסיפורי גבורה בלי־יאומנו. אך אצלנו, למרות ההסטוריה, עדיין ניפרט האירוע ההיסטורי של מלחמת יום הכיפורים לפכים קטנים.

כמו שטיח, הפרוש כערפל על מוחנו, שטיח הארוג ממראות, צלילים וגם ריחות, כחודש אוקטובר, שטיח שזור כרגעים שהרכו את הזכרון השריטות שלא הגלידו.

אצלנו שזור שטיח המלחמה האחרונה במראה קצינה התולפת בוכיה בחצר המסכ־יל...

ממראה החנוני שלנו הנופל על פניו ומפסיק להיות כאשר אחד מבניו כגיע אל המכולה, כן התעלה, עם תום הקרבות...

במראה ביהאויביקו קטיס הוד הכהיסים לגו באצבע הציר חופן בוטנים בבגד לחלוק בכיתו וציהל: „זה ה בסדר?..."

מצליל קולו של כי שעלה לשעה בסיני ואומר רק „מה שהולך שם למטה, אלוהים"...

בארשת פני אבו של נעדר האחרה „בלילה, כשאני לבדי, אני חושבת מה עבר עליו בעצות האחרונות"...

ממראה פניו הכהה של מפקד טנק במחלקה הכירורגית בבי"ח בת"א...

בן השקט הנורא ליד הגשר, ליד התעלה, ליד מגרי המנקים שלנו...

השטיח הזה, מגולגל מתחת לאיזו ספה שם בבנים. אבל כאשר הוא נפרש — קצת, קצה כאוב, להסרב שלווה בצל ההיסטוריה.

אורי דן / דרך הוויתורים

„המסה האמריקנית" שהביא הנרי קיסינג'ר, למרות כל ההכחשות, עם תחילת מסעו הנוכחי — כוללת נסי־גה ישראלית מקונייטרה העיר ומהגבעות השולטות עליה.

רעיונו של קיסינג'ר הוא — ובכך הוא תומך להלכה בעמדת ממשלת דמשק — שהעיר קונייטרה צריכה להימסר לידי הסורים ואילו הגבעות תימסרנה לידי ה־או"ם.

ממשלת ישראל הסתירה זאת מעיני הציבור, כשום שהיא מכום אוסמה עצמה. אך היא הולכת להכין את דעת הקהל לקראת הויתורים. בבת אחת פתחו כל הפרשנים־מטעם, כל אלה שהסבירו שנים ארוכות לציבור מדוע ברמת הגולן אסור לוותר, במסע שתכליתו להבהיר, כי „ה־עיר קונייטרה איננה חשובה מבחינה צבאית".

בלחץ איומיו של קיסינג'ר ובסיוע ההפ־גזה הסורית הבלתי פוסקת ברמת־הגולן, האבידות הישראליות המכאיבות, החישה הממשלה הסבות את הקצב. כדי להתאימו לקצב המוצע של קיסינג'ר. שר הבטחון משה דיין נגלה שוב בדיונים אלה כראשון המוותרים.

כל הבעיה של קיסינג'ר נומצצה בשא־לה כיצד לתת לממשלת ישראל אמצעות להצביע על „היעד", תמורת הוויתור הג־דול הנכסכן.

על שלום אין איש מדבר עוד. לכל היותר אפשר לצפות להפסקת אש, להפ־סקת הלוחמה — וגם זאת לתקופה מוגב־לת, של כמה חדשים, עד לוויתור הבא.

ו„היעדים" המתוכננים הם — המורת השבויים הישראליים מדמשק, דילול כו־חות, הקמת איזור חיץ, הגדרת איזור כפר רז — רובם דברים שיש להם ערך, כל עוד הם מהווים שלב בהתקדמות לקראת שלום, אך הם בבחינת אחיזת עיניים, אם הם מוליכים למלחמה.

ואומנם, האפשרות של מלחמה חדשה קיימת, והויתורים צלולים לקרב אותה. במסקנות ועדת אגרנט הראו כיצד המטה הכללי והממשלה טעו בהערכות המצב לגבי כוונות המלחמה של המצרים וה־סורים וכיצד, ללא כל הגיון, אלא מתוך הליכה בעבר האשליה העצמית — בישלו את הידיעות המהימנות על המתקפה ה־משולבת המצרית־סורית.

אומרים לנו, שהברירה היא בין מל־חמה עם סוריה — לבין הפסקת לוחמה באמצעות קיסינג'ר.

ואולם, הברירה הקשה האמיתית היא — בין מלחמה עם סוריה בשלב הזה, בקווים הנוחים ביותר, שבהם אנו יוש־בים ושעלו במחיר כה יקר, לבין מלחמה בשלב מאוחר יותר, בקווים גרועים יו־תר, לאחר הנסיגה.

יש בכוחו של צה"ל לשבור את הצבא הסורי, אם אומנם רוצה דמשק לצאת למל־חמה כוללת בתנאים הנוכחיים. יש כנראה סיכוי לעשות זאת בפחות אבידות.

דמשק עצמה — וגם קאהיר, למרות „הצהרות השלום" כביכול — היו זקוקות גם הן לזמן, להכין את צבאן לאפשרות חידוש המלחמה בישראל. הן עשו כן בחודשים האחרונים — ובינתיים הן „כוב־נות" לקבל ויתורים ישראליים בדרך הקלה יותר: באמצעות הלחץ של ארה"ב על ישראל.

בסוף הקיץ הזה תהיינה, כנראה, דמשק וקאהיר מוכנות, לפי לוח הזמנים שלהן, למלחמה כוללת נוספת בישראל — אם לא תמשיך ישראל למלא את רצונן ולב־צע נסיגה נוספת. המצב המשבר המעוד־ער בישראל מדרבן את סאדאת ואת אסד לבחור הארוך בוקבם להודרים ולכ־הבה, עוד לפני שישראל התאוששה.

זוהי המציאות שאותה אנו חייבים לק־חת בחשבון ועמה נהיה חייבים להתמודד.

במקום זאת, ממהרת הממשלה לוותר ברמת־הגולן ובכך היא מעלה הרהורים נוגים לגבי המשך דרך הויתורים שלה. כי אם ברמת הגולן כך, מה יהיה כש־נגיע ליהודה ושומרון ולשארם א־שייח'?

שיעור בעברית

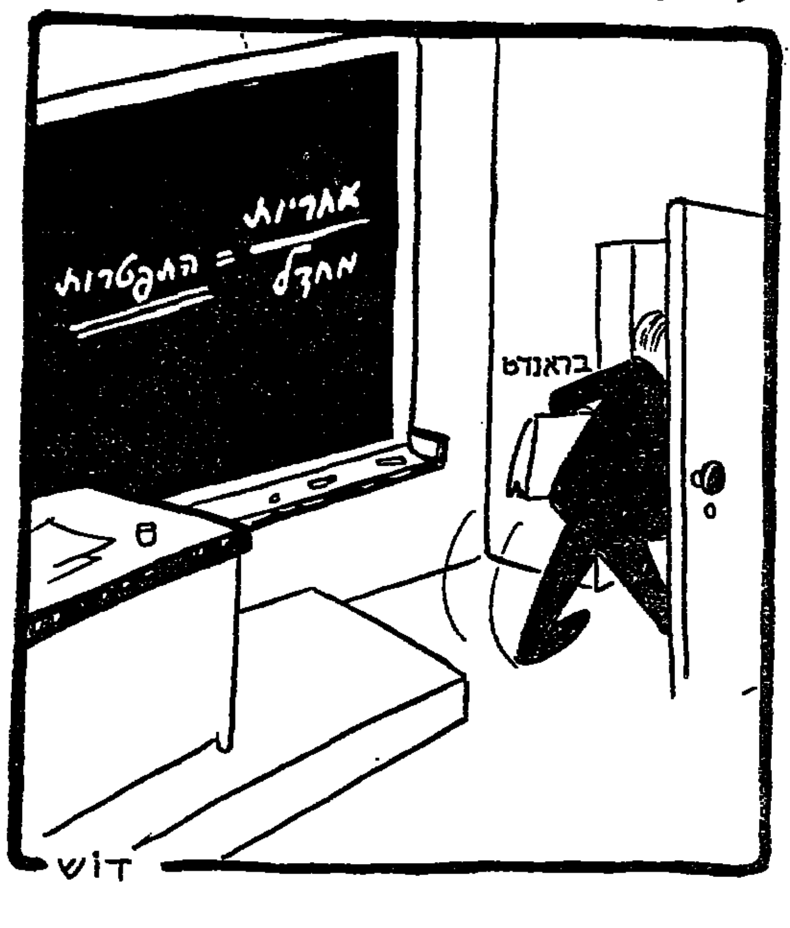

פרופ' מיכאל פורה
הגבלת הכהונה של שליחי ציבור לפי הוותק

מעריב מאו"ת

מלחמת יום הכיפורים והפיחה עוררו ביקורת נוקבת של המערכת הפולי־טית בישראל ושל הדרך שבה נבחרים שלי־חי הציבור. כמקובל ומוסכם היום על רוב הציבור, שיש לשנות את המצב העכשוי, ש־מי יכולים הנבחרים המגיעים לעמדה מפ־תח להבטיח את בחירתם מחדש על־ידי שלי־טה בוועדה מינויים. רצון הציבור הויה רקע מתאים להירושו פעילותם של התהליכים בשינוי שיטת הבחירות. אלו מבטיחים, שה־שינוי יביא גם לתחלופה בהמדה של נבחרי העם ורענון הנהגתו.

פתרון זה מזכיר, במידה מה, את הסיפור העממי על הבעל, שמצא את אשתו מתעל־לת על הספה עם גבר זר. כאחר שלא חפץ להיפרד מאשתו, החליט להחליף את הספה בספה חדשה, צרה יותר. ברור לכל, של־שינוי שיטת הבחירות מטרות ראשוניות אח־רות כאשר ריבנן ההנהגה דוד בן־גוריון, למשל, קיווה להשיג באמצעות שיטה זאת רוב מכריע למפלגתו. אומנם, אפשר ש־שינוי שיטת הבחירות יביא גם לתחלופה גדו־לה יותר בכנסת, אך יתכן גם, שהשינוי יתן רוב מכריע לגוש שאינו מהווה מהמכרעת רוב העם הצינה להנציח אח"כ, בעזרת המנ־גנונים הבלתטיים שיוצרו לריבוי, את שלטונו.

כן תראה אינא לבחון דרכים ישירות לה־ביא לתחלופה מבצית ובריאה של נבחרי הציבור בכל המוסדות הציבוריים ולא רק בכנסת. פתרון רדיקלי לבעייה זאת הוא הגבלת זמן הכהונה של נבחרי ציבור ונושאי משרות מרכזיות, לשתיים או שלוש כהונות (קדנציות). אם הגבלה כזאת חלה על מוס־דות מרכזיות בלבד, היא עשויה להביא אך ורק לרוטציה בין אישים במלאי התפקידים. רוטציה כזאת האיצה הבוד על־ידי הנב־חרים האחרים, שהמבקש כהונתם כותנה ב־אכילה כן לטילים בועדות הביצועים. לצר־כה זאת, אם תוטל הגבלה כזאת גם על החברות בגופים גדולים, כגון מועצה, ועידה ואפילו הכנסת, היא עשויה להביא להפסקת כהונה ביקודית כדי של נבחרים מוכשרים, והרבה לפלג דרכם כאשיות יל־הוכיח יכולתם בפעילות בנוצה ובעבודה יסו־דית, יהיה שהם כעיניים לבחירות חדשות. הגבלה כזאת תביא לבריחה של כהונת מוכ־רים בהסדרת הציבורית.

השיטה באותה יותר לבעיות אלו ניתנה על־ידי שיטה המגבלה לפי ותק, שתוסבר להלן. ואריאציות רבות לשיטה זאת, והיא יכולה להיבנות לפי בסיס של 4 כהונות, 5 כהונות או בספר כהונה אחר. נדון להלן רק בבסיס של 4 כהונות.

בהתאם לשיטה זאת נבחרים נציגי הגוף המאמץ אותה בבחירות אישיות חשאיות. יש להכליל ברשימת המועמדים כל בעל זכות בחירה, הנתמך על־ידי מספר לא גדול של מציעים. רשימת המועמדים חייבת להכיל לפחות ב־50% יותר מועמדים ממספר המשרות שיש לאייש. ברשימת המועמדים לא יו־פיעו כל אלו שכבר השלימו 4 כהונות מלי־אות באותו מוסד או תפקיד. לאחר הבחי־רות מסדרים את רשימת המועמדים לפי מספר הקולות שקיבלו בכל אחד ואחד. אך הם מועמדים שכבר השלימו 3 כהונות רצו־פות, ייבחרו רק אם ישיגו מקום בקבוצה המהווה רבע עליון של מספר המקומות שיש לאייש. אם יש להבחר, למשל, ב־100 צי־רים, הם חייבים להיכלל בקבוצת 25 הרא־שונים. במספר המועמדים אינו קובע, אלו ש־השלימו שתי כהונות, ייבחרו רק אם הגיעו במקום בקבוצה העליונה, שמספרה שווה למח־צית המקומות שיש לאייש, לאחר שנבחרו מן הרשימה אלו שהשלימו 3 כהונות ולא הצליחו להיבחר. אלו שכיהנו כהונה אחת בלבד, ייבחרו רק אם אינם נכללים ברבע התחתון של רשימת הנבחרים. לאחר הפס־קה בעלי ותק גדול יותר, שנבחלו, על כני עברים הדיבים לא החוי כל הגבלה.

נבחרים, שהשלימו מספר כהונות, אך הבי־רותם באותו גוף נפסקה למשך תקופת כהו־נה שלמה או יותר, יוכלו להציג מועמדותם כנית באותם התנאים שבהם נבחרו לכהו־נה האחרונה. למשל, מי שכיהן 3 כהונות ונפסקה כהונתו למשך תקופה מלאה, יוכל להיבחר כאילו כיהן עד אז 2 כהונות בלבד.

עד כאן עיקרונה שיטת ההגבלה לפי ותק. כאמור, השיטה גמישה ואפשר לבחור בבסיס אחר מאשר ארבע כהונות. אפשר גם לק־בע כללי הסף שונים. למשל, עליית הסף של 50 לאחר תקופת הכהונה הראשונה ו־75 לאחר תקופת הכהונה השניה וה־שלישית, באופן שרק 1/4 של הנבחרים יוכ־לו לכהן תקופת כהונה רביעית.

בנוסף להגבלות אלו אפשר, כמובן, להג־ביל גם את מספר הקדנציות בתפקידים מר־כזיים, שבהם מכהנים אדם בודד או מס־פר מצומצם כאחד של נבחרים, כמו יו"ר, מזכיר, חבר מזכירות מצומצמת, ראש מפ־לגה או שר.

בכללי השיטה לבחירים התחלופה במידה של נבחרים, רבע ממספר הנבחרים יחלפו במידה בכל קדנציה. בהיותה סלקטיבית, מביאה השיטה לתחרות בריאה בין הנב־חרים. ההלוה בבעלי הוותק הקטן, כיתם שכוחם של בעלי הוותק יפחת.

האם אפשר לצפות, ששיטה זאת תאומץ בארץ? דומני, שאם יחליט כלא לחשב את כלוא הוותק בעת הבחירות הראשונות ולהת־חשב רק בוותק מאז הבחירות האחרונות, או האריך יובא אחר, לא יתנגדו לה אלו המכהנים כבר זמן רב בתפקידים ציבוריים. בצורה זאת יוכלו לאמץ את השיטה ביד בוש־דוה, כיענה את גופים שבהם נערכות כבר היום בחירות אישיות. גם דרך זאת תביא בבחירות הבאות להחלפה רבה באותם גו־פים שיאמצו את השיטה. כמובן, אפשר לכפות את השיטה, על ידי חקיקה, על כל הגופים המפלגות הנתמכים מכספי הציבור.

העורך: אריה דיסנצ'יק
המו"ל: הוצאת מודיעין בע"מ
בית דפוס „מעריב" בע"מ
תל־אביב: מערכת, הנהלה, מודעות, דפוס: בית „מעריב" רח' קרליבך 2 (מיקוד: 67132) ת.ד. 20010 טל. 287211. סניף ראשי לקבלת מודעות בתל־אביב: שדרות רוטשילד 33 (מיקוד: 65123); טלפון 621994.
ירושלים: המערכת: רח' הלל 14 (מיקוד: 94581) טל. 221151.
הפצה ומודעות: רח' הלל 16, טל. 231769.
חיפה: רח' הנביאים 29 (מיקוד: 33104), טלפון 666468; 669020.
הפצה ומודעות: רח' הנביאים 32, טל. 663254; 660051.

...ר מחוק, ...יר חצויה

...מחיר התמורה

„לאר" של המפד"ל
בזאר בינלאומי שופר
לעצרת עם הגולן
בערב

هكذا من الأصل

هكذا من الأصل

ברחוב אבן־גבירול בת"א תיאסר חנייה בצד המערבי בין 6 ל־9 בבקר

מיום א' הבא ✱ הוכשרו 3 מגרשי חנייה ל־1000 כלי רכב

מיום ראשון הבא (12.5) תיאסר כל חנייה ועצירה בין השעות 6 עד 9 בבוקר, לאורך מסלולו המערבי של רחוב אבן־גבירול בת"א.

על ידי הגבלה זו, מבקשת העירייה להבטיח נתיב תנועה נוסף בשעות העומס ברחוב אבן־גבירול. דובר העירייה מסר, כי זהו חלק משלב א' של תכנית „הציר המהיר", שמטרתה הסופית — לעשות את רחוב אבן־גבירול לחד־סיטרי בשעות העומס.

לשימושם של בעלי כלי הרכב המחנים את מכוניותיהם לאורך רחוב אבן־גבירול, הוכשרו שלושה מגרשי חנייה: בפינת הרחובות שאול המלך וליאונרדו דה־וינצ'י, בין הרחובות ארלוזורוב ואנטוקולסקי וברחוב בן סרוק, מאחורי בניין השקם שברחוב אבן־גבירול. בשלושת המגרשים מקומות חנייה לכ־1000 כלי רכב, והחנייה בהם היא חינם.

העירייה פנתה בקריאה לבעלי הרכב הרגילים להחנות את מכוניותיהם ברחוב אבן־גבירול, במסלולו המערבי, לחנות במגרשי החנייה ולהקל בכך על התנועה בשעות הבוקר. העירייה פתחה אתמול גם במבצע הסברה, בנוגע לשינויים החדשים.

במסגרת תכנית „הציר המהיר" סולק כבר בניין הפרנס־פורמסטר, שניצב בצומת הרחובות קרליבך אבן־גבירול והרמורק. עתה הוחל בהרחבת הצומת.

בעקבות פנייתו של עולה

„עמידר" תחשב מחירי דירות מתפנות לפי מדד יוקר הבניה

מאת שלמה גבעון

„עמידר" הוציאה הנחיות לכל סניפיה בארץ, לפיהן יש לחשב מחירן של דירות מתפנות, לפי התוספת של מדד יוקר הבניה, ולא לפי מחירי השוק. המדובר בדירות שנמכרו בעבר לדיירים ראשונים, אך הוחזרו לחברה ונמכרות בשנית.

ההוראות החדשות הוצאו בעקבות פנייתו של דוד צוקרמן, עולה מבריה"מ, אשר השתכן בדירה חדשה, ברחוב בצע נחשון, בבאר שבע. הדירה של 79 מ"ר, נמכרה לראשונה לעולה חדש בסוף 1972 ב־54,600 לירות. הלה התחרט זמן קצר לאחר מכן ופינה את הדירה, שנמכרה בשנית למשפחת צוקרמן, שעלתה לישראל בחודש מאי 73' ונכנסה לדירה האמורה בסוף אותה שנה.

מחיר חדש

„עמידר" דרשה ממשפחת צוקרמן לשלם בעבור אותה הדירה, בבואה לחתום על חוזה הרכישה בינואר השנה, 73 אלף לירות. אך באותו בית מתגוררות משפחות באותן דירות, שנרכשו ב־20 אלף לירות פחות.

בעקבות טענה חוזרת של משפחת צוקרמן לסניף „מרכז הנגב" של „עמידר" בבאר־שבע, נמסר לה בכתב, כי „על פי הוראות שניתנו על ידי משרד השיכון וחברת שיכון ופיתוח לחברתנו, עלינו לבקש מחיר חדש לכל דירה מתפנית. מאחר ואתם דיירים שנים בדירתכם נהגנו על פי המקרבל..."

משפחת צוקרמן לא אמרה נואש וביקשה באמצעות סניף „מעריב" בבאר־שבע לבדוק ביסודיות את תהליך קביעת מחיר הדירות, של „עמידר" לעולים חדשים.

הצדק עם צוקרמן

בעקבות זאת הועלה העניין פעם נוספת בפני מנהל „עמידר" במחוז הנגב, עמנואל הכטלינגר, שערך בדיקה יסודית בנושא. העניין הועלה גם בהנהלת „עמידר" ושם סוכם, שהצדק עם משפחת צוקרמן ואין כל הצדקה למכור דירות במחירים מופרזים, רק משום שהדירות כבר נמכרו פעם.

לפי ההנחיות החדשות שהוצאו לסניפי „עמידר", יש לחשב מחירן של דירות מתפנות, הנמכרות בשנית, לפי תחשיב של המחיר הבסיסי, בתוספת עליית מדד־יוקר הבניה לגבי התקופה הרלוונטית.

במכתב ששלחה „עמידר" עתה למשפחת צוקרמן, נקבע לפי ההנחיות החדשות מחיר הדירה ל־70,500 ל"י — 2500 לירות פחות מכפי שנדרשה לשלם לפני כמה חודשים. הרקף הבהיל החדש עד 15.5.74.

נמסר שבעקבות מקרה זה, הוצאו הנחיות לכל סניפי „עמידר" בארץ לנהוג כך.

רבע מיליון לשני תושבים שזכו בלוטו

תושב ת"א ותושב עכו „עלו" על שש המספרים הנכונים של הגרלת הלוטו שנערכה אתמול, וכל אחד מהם יקבל רבע מיליון ל"י. התושב התל־אביבי קלע גם אל המספר הנוסף ולפיכך יקבל תוספת של קצת יותר כ־37 אלף ל"י לפרס העיקרי הנופל בחלקו.

אלה שניחשו 5 מספרים נכונים בצירוף המספר הנוסף יקבלו 9762 ל"י כל אחד, 5 ניחושים — 742 ל"י, 4 ניחושים — 23.80 ל"י, 3 ניחושים — 4.50 ל"י.

המספרים שעלו בגורל: 12, 16, 22, 24, 32, 35. המספר הנוסף — 4.

דולצין: אם ירוץ ספיר ליו"ר הסוכנות — אוותר

מאת רחל פרימור

„אם שר האוצר מר פנחס ספיר יחליט להציג מועמדותו לכהונת יו"ר הנהלת הסוכנות היהודית — לא אציג מועמדותי למשרה זו", הכריז אמש בנמל התעופה בן־גוריון היו"ר בפועל של הנהלת הסוכנות, מר אריה דולצין, כשובו מאירופה.

מר דולצין גילה כי לפני צאתו לחו"ל פנה אליו שר האוצר ושאלו מה תהיה עמדתו אם יציג מועמדותו למשרה. „תשובתי היתה כי אז לא אתמודד במרוץ זה", אמר מר דולצין. הוא הוסיף ואמר כי פנחס ספיר, „אדם שיכול היה להיות ראש ממשלת ישראל, יהיה מועיל להנהלת הסוכנות במצבה הנוכחי".

עם זאת, אמר היו"ר בפועל של הנהלת הסוכנות כי אם מועמד מפלגת העבודה למשרה זו יהיה מר אברהם הרמן, נשיא האוניברסיטה העברית, יתמודד על משרה זו.

בלונדון השתתף מר דולצין במושב הוועד היהודי למען יהודי בריה"מ, שבו השתתפו נציגי קהילות יהודיות מ־15 ארצות. מר דולצין מסר כי במושב צויינו הקשיים שבהם נתקלים יהודי בריה"מ בנסיונותיהם לעלות לישראל. לדבריו, מתוך 225 אלף יהודים שהגישו ב־3 השנים האחרונות בקשות להיתרי עליה, עלו רק 85 אלף.

עוד מסר מר דולצין כי בארבעת החודשים האחרונים ביקשו 19 אלף יהודים מבריה"מ להעביר להם דרישות עליה.

במהלך המושב של הועד היהודי העולמי למען יהודי בריה"מ חזרו נציגי הקהילות היהודיות בארה"ב והודיעו כי יוסיפו לתמוך ב„תיקון ג'קסון".

מר דולצין שהה גם בשוויץ ובגרמניה.

חלו שני ילדים של שובתי בת־ים

הוכנסו לבית ראש העיריה ויו"ר ועד השכונות

שניים מילדי המשפחות השובתות באוהלים ליד עיריית בת־ים, בדרישה לפתור את בעיות הדיור שלהן, חלו אתמול ונאספו עם אמותיהם לבתיהם של ראש העיריה יצחק ולקר ושל יו"ר ועד השכונות בבת־ים, יחיא אליהו.

הילד של משפחת פלומבו, בן שנה, לקה בחום, והילד של משפחת לוי, בן 10 חודשים, סובל מעקיצות. נציגי ועדי השכונות בבת־ים נפגשו אתמול אחר הצהריים עם ראש העיריה בעניין של שלוש המשפחות השובתות וכשנודע על מחלת הילדים, סוכם שיו"ר הועד יכניס לביתו את מרים פלומבו ובנה וראש העיריה את כליה לוי ובנה.

בפגישה סוכם עוד, שוועד השכונות ישוב ויפגש הבוקר עם ראש העיריה, בהשתתפות נציג משרד השיכון, שיתבקש לבוא על ידי ועד השכונות. ראש עיריית בת־ים עומד לכנס הבוקר מסיבת עיתונאים, כדי להבהיר את עמדת העיריה בנוגע לשביתת שלוש המשפחות.

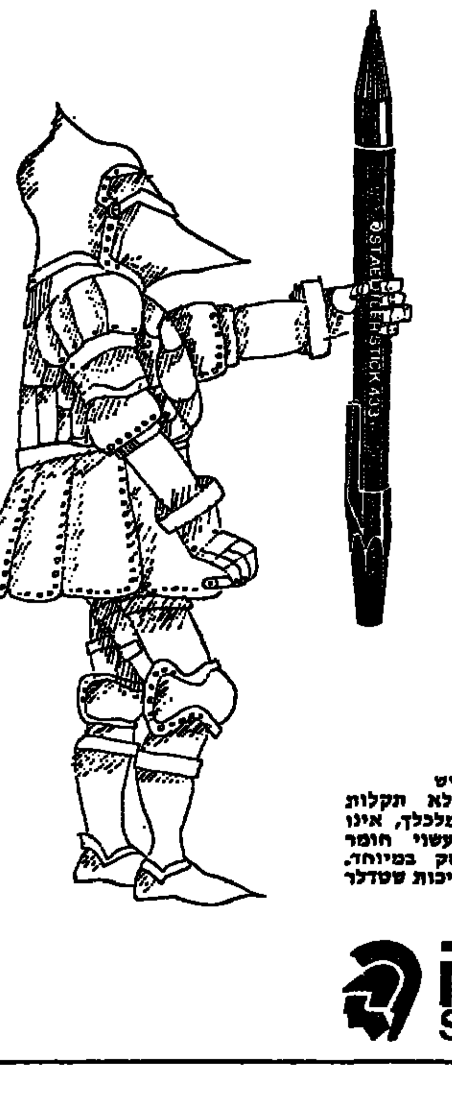

חזק

העט הכדורי החדיש כותב ללא תקלות 10,000 רגל, אינו מלכלך, אינו נשפך. גוף העט עשוי חומר פלסטי מבריק וחזק במיוחד. 4 צבעים לבחירה. איכות שטדלר במחיר עממי.

סטיק STAEDTLER

לאפרים מולדבסקי (באמצע) ארבעה בנים שזכו בתואר „יצואן מצטיין" בענף היהלומים. מימין: מנשה מולדבסקי ויצחק מולד, בעלי השותפות מולד — מולדבסקי שזכו בתואר השבוע מידי נשיא המדינה ומשמאל — ישעיהו ואריה מולדבסקי, בעלי החברה אחים מולדבסקי, שזכו בתואר זה בשנת 1969. (הצלום: שמעון פוקס)

154 יהלומנים — ‚יצואנים מוסמכים'

יצוא היהלומים מישראל הסתכם אשתקד ב־556 מיליון דולר

מאת מנחם שמואל

154 יהלומנים ישראליים שכל אחד מהם ייצא אשתקד יהלומים בשווי של יותר מ־500 אלף דולאר, קיבלו אתמול, בטקס שנערך באולם בורסת היהלומים ברמת־גן, תואר „יצואן מוסמך".

בתואר מיוחד של „יצואן מצטיין" זכה מפעלם של האחים מולד־מולדבסקי, בזכות הגידול המרשים ביצוא יהלומים — מ־4.2 מיליון דולאר ב־1972 ל־10.9 מיליון דולאר ב־1973. האחים מולדבסקי קיבלו את תוארם ביום ראשון, מידי נשיא המדינה.

יצוא היהלומים, התופש את המקום הראשון בענפי היצוא של ישראל, הסתכם בשנת 1973 — למרות מלחמת יום־הכיפורים — ב־556 מיליון דולאר. השנה מצפים ליצוא של יותר מ־600 מיליון דולאר.

כיצואן היחיד הגדול ביותר צויינה חברת „יהלומי פז", שייצאה ב־1973 יהלומים בשווי של 46,209,916 דולאר. חברת „יהלומי פז" שייכת לארבעת האחים פורויילוב, שהוריהם עלו ארצה מסאמארקאנד, בוכארה, לפני 50 שנה. הם החלו לעסוק ביהלומים כפועלים לפני 35 שנים.

היום - מבצע ההתרמה של אקי"ם

35 אלף מתנדבים — תלמידי בתי־ספר תיכוניים וחברי ארגונים ציבוריים — יתדפקו היום על דלתות מאות אלפי בתי אב בישראל, במבצע ההתרמה השנתי של אקי"ם, „גג לילד המפגר", הנערך בחסות יו"ר הכנסת ישראל ישעיהו.

הארגון מקווה לאסוף במבצע כ־750 אלף ל"י להרחבת שירותיו למפגרים. 100 רשויות מקומיות ואזוריות הבטיחו עזרתן. כן יסייעו למתרימים חברות „אגד", „דן" המשטרה.

ועידת „רוטרי" תיפתח מחר

במעמד נשיא המדינה, פרופ' אפרים קציר, יתקיים מחר בשעה 8 בערב, טקס הפתיחה של הוועידה הארצית של מועדוני „רוטרי" בישראל, בתוך השקם בטבריה. את הוועידה יפתח נגיד ה„רוטרי" בישראל, השופט יעקב בר־זאב. כ־1,000 חברי „רוטרי" מישראל, ואורחים ומשלחות מארצות שונות ישתתפו בוועידה והיא תמשך יומיים.

✱ מועצת עיריית בת־ים החליטה להעניק חנייה חופשית לאורך חופי הרחצה העירוניים לכל תושבי העיר. התושבים יקבלו בדואר תווית חנייה מיוחדת. מחיר שכירת כסא נוח בחופי הרחצה בבת־ים הועלה השנה, ויהיה 1.50 ל"י.

גילוי־דעת בעד הקמת תחנות כוח גרעיניות

פירסמו האגודה הישראלית למדעי הגרעין והאגודה להגנה מקרינה

מאת סופר „מעריב" לענייני מדע

האגודה הישראלית למדעי הגרעין והאגודה הישראלית להגנה מקרינה פירסמו גילוי דעת, בו מצויין כי הקמתן של תחנות כוח גרעיניות בישראל לא תגרום כל סכנה לבריאות. כן מצויין בו, שגורמים בארץ מהלכים אימים בנושא זה על הציבור ללא כל הצדקה.

על גילוי הדעת חתומים: פרופ' שמעון יפתח וד"ר ארנסטו לובין, בשם האגודה למדעי הגרעין, ופרופ' יהודה פיינה ופרופ' אלכסנדר דונגי, בשם מועצת האגודה הישראלית להגנה מקרינה. המדענים מציינים: „אנו משוכנעים, כי תחנות הכוח הגרעיניות ייבנו בישראל רק לאחר בחינה מדוקדקת, אחראית ויסודית הנהוגה בעולם, של כל בעיות הבטיחות הסביבתית על ידי גופים מקצועיים, ולכן לא יהוו כל סכנה לציבור בישראל".

בגילוי הדעת מצויין, ש־130 כורי כוח גרעיניים נמצאים כיום בפעולה ועוד 288 בשלבי בנייה שונים, יחד 418 כורי כוח, בהספק של יותר מ־30 קילווט לכור, ב־26 מדינות בעולם.

„בין 26 מדינות אלה, מדינות המקיימות מסורת רבת שנים של הקפדה מיוחדת על רווחת האזרחים, שלומם ובריאותם, הרואות באיכות החיים ערך מיוחד בעצם עצמו כמו שוויץ, שוודיה, הולנד, נורווגיה, פינלנד, ארה"ב ואנגליה. יותר על כן, בעקבות משבר האנרגיה בזמן האחרון, החליטו כמה מדינות, למשל, צרפת, לבנות להבא תחנות כוח גרעיניות בלבד.

פקחי טיסה מ־40 מדינות יתכנסו בישראל

מאת רחל פרימור

הכינוס ה־13 של הפדרציה הבינלאומית של פקחי טיסה, יתקיים בישראל וישתתפו בו כ־350 נציגים מחו"ל, אשר ישהו שבוע בישראל.

את הכינוס של פקחי הטיסה מ־40 מדינות תארח האגודה הישראלית של פקחי תנועה אווירית, על פי החלטה שהתקבלה לפני שנתיים בכינוס הפדרציה ביוון ואושרה שוב לפני כשנה בכינוס שהיה באיסלאנד.

בפדרציה הבינלאומית של פקחי הטיסה משתתפות רק 2 מדינות מן הגוש המזרחי: יוגוסלאוויה והונגריה. נראה כי נציגיהם לא יבואו לישראל; נציגי הונגריה בפדרציה הביעו אשתקד התנגדות לעריכת הכינוס בישראל.

משתתפי הקונגרס, שייפתח ב־20 לחודש בתל־אביב, ידונו באמצעים השונים להגברת בטיחות הטיס, ויעילות עבודתם של הפקחים. ישתתפו גם נציגי הארגון הבינלאומי לתעופה אזרחית, האיגוד הבינלאומי של חברות התעופה ונציגי הפדרציה הבינלאומית של איגודי הטייסים.

רביעיה לתושבת יפו

נימול הבן ברביעיה מאשקלון

בבי"ח העירוני ליולדות בקריה בתל־אביב, נולדה אתמול רביעיה, שלוש בנות ובן.

היולדת, שולמית שקיב, מיפו, ילדה את הרביעיה בניתוח קיסרי. זו לה לידה ראשונה, והיא עברה בהצלחה. הרביעיה הועברה לאינקובטור. משקלו של הבן 1.920 ק"ג, ושל הבנות: 1.790 ק"ג, 1.700 ק"ג ו־1.690 ק"ג.

ברית באשקלון

הבן היחיד מהרביעיה שנולדה ב־13 במארס השנה לרחל ואברהם (אבי) קולב באשקלון נימול אתמול. קוראים לו סער. אחיותיו הן: קרן, שביט והילה. מצב הרביעיה מצוין. יותר מ־250 מוזמנים נכחו בטקס. „תנובה" הכינה כיבוד לחגיגה ותרמה 1000 ליטר חלב.

חיילים שכחו

● חיילת שכחה תיק צד כחול שהכיל מדים ובגדים אזרחיים, במכונית לבנה שאספה אותה ביום 3.5.74 בשעה 7.30 מתחנת... לעבר צומת גהה, המכונית הסיעה לכיוון: בתחנה הממאורלונית. המוצא הישר מתבקש להתקשר לטלפון 03-493464/5 או בשעות הערב לטל' 051-91358, מרים הנדי — ד.צ. 2067.

● ביום ה' 2.7.4 שכחו שני חיילי מילואים במרפסת במכוניתו לכבר דיזנגוף בת"א, סרגוזי סור. על מנת לקבלו נא לפנות ל"פיזה" לנב טל' 03-56068.

● נמצאו זוג תפילין וכו' דור של טפל נחמיה נבו מ.א. 2038770, נא לפנות לכתובת: משפ' אנקור, רח' הרצל 5/3 אשדוד.

● ביום חמישי 2.5.74 בנסיעה מת"א דרומה לכוון קסטינה במכונית מבאר: לבנה שכיישן אבד ארנק נא להודיע / להתקשר ל: מרסב הימוריה, מי קור 79430, טל' 055-96035 למנו צבי מייקו.

● ביום ראשון ה־28.4.74 נסעתי במרכבת מחולון עד צומת חולון ושכחתי טרנזיסטור שרם יפו. הייתי מבקשת מבעל המכונית לשלוח לי את כתובתו, על מנת שאוכל לבוא ולקחת את הטרנזיסטור. כתובתי: חוה גרסיה, רח' ישראל 6, — חולון.

● ביום שני בשעה 12.30 שכחה חיילת במכונית לבנה שנסעה מבית־אלפא עד עפולה שקית ניילון ובה מכנסי ג'ינס ארוכים וקצרים, חולצה וכתר נהיגה. הנהג מתבקש להעביר את השקית לתחנת הרדיו, מי ברק שלת־גלבוע.

סיכוי לביטול האיום בשביתה ב„הדסה" בי"ם

סיכוי לחיסולו של סכסוך העבודה בבית החולים „הדסה" בירושלים נוצר אתמול בתום פגישה שהיתה בהשתתפות מזכיר מועצת פועלי ירושלים ד. אילת, מנכ"ל „הדסה" הפרופ' ק.י. מן, מזכיר הסתדרות הפקידים ה. קויפמן ויו"ר ועד עובדי בית החולים א. קפמן.

במהלך הפגישה הועלתה הצעת פשרה בעניין זכויות הפנסיה של עובדי „הדסה" העומדים לפרוש לגימלאות. סוכם כי הצעת הפשרה, שבאה להבטיח את זכויות הפנסיה של העובדים, תועבר מיד לאישורן של נשות „הדסה" ויו"ר הארגון בארה"ב.

אם תאושר ההצעה, תכריז מועצת פועלי ירושלים על ביטול סכסוך העבודה והאיום בשביתה, החל ב־14 במאי.

תיקון

בעתוננו אתמול נאמר בטעות בכותרת „שלושה נעדרים בדליקה באולפן מ.ג.מ. בהוליווד". צ"ל אולפני סמואל גולדווין.

יהודית חלבני מאשדוד נבחרה ל„נערת השנה"

סייעה לאלמנת מלחמה להתגבר על המשבר

נערת השנה של „מעריב לנוער" יהודית חלבני (מימין) עם עמליה, האלמנה המאומצת. (הצלום: ישראל סימיונסקי, ישראל — סא...)

יהודית חלבני, בת 17, מאשדוד, זכתה אתמול בתואר „נערת השנה", במסגרת מיבצע שערכה מערכת „מעריב לנוער" לגילוי מעשי התנדבות מיוחדים שנעשו על ידי בני נוער בתקופת מלחמת יום הכיפורים ולאחריה.

יהודית חלבני אימצה אשה, שבעלה נפל במלחמת יום הכיפורים, ואת שתי בנותיה, והיא מלווה את המשפחה בעידוד נפשי ועזרה מעשית מאז ועד היום. מעשה זה הובא לידיעת מערכת „מעריב־לנוער" על ידי שופט הנוער הירושלמי אברהם בן־הדור, שקבע כי בזכות פעולותיה של יהודית, המשיכו האלמנה ובנותיה להתקיים כתא משפחתי שלם והצליחו להתגבר על המשבר שפקד אותם.

יהודית נבחרה כ„נערת השנה" פה אחד על ידי חבר השופטים, שכלל את ד"ר ברמי יתנב, מנהל גימנסיה „הרצליה" בתל־אביב, פרופ' בנימין פרנקל מן האוניברסיטה העברית בירושלים, מר זלמן לוינברג, ממנהלי „מעריב", מר ראובן שפטל, מנהל המכירות של „אמפא" ויהודה פרדיס, העורך המדעי של „מעריב־לנוער".

יהודית חלבני זכתה בפרס הראשון — טלוויזיה ניידת מתוצרת „אמקור" — שנמסרה לה על ידי מר שפטל.

בפרס השני — מילגת לימודים בסך אלף ל"י — זכה משה ליבוביץ, בן 17, מצפת, שאירגן את הנוער במלחמת יום הכיפורים לפעולות התנדבות שונות בעירו, הקים מטה נוער לפעולות עזרה במסגרת „מגן דוד אדום" והיה ממונה על כל פעולות ההתנדבות בעיר. הפרס, מתנת המוצר הארצית לשירותי התנדבות נמסר לזוכה על ידי פרופ' רגקל.

בפרס השלישי, על גיל התנדבות והיחלצות לעזרה בתקופת המלחמה, זכתה אורה לוי, בת 16 מאשקלון. הפרס — מנוי שנתי על „מעריב לנוער" — נמסר לזוכה על ידי מר לוינברג, שאף היה יו"ר חבר השופטים.

לתחרות „נער השנה 973" הוצגו למעלה מ־200 מועמדים מכל חלקי הארץ. לאחר מיון ממושך הגיעו לגמר: בני נוער, שפעולות ההתנדבות שלהם זכו לציון מיוחד על ידי חבר השופטים. הזוכים לפי סדר בחירתם, הם: יהודית חלבני מאשדוד, משה ליבוביץ מצפת, אורה לוי מאשקלון, עופר שאול מירושלים, מירה אייגר מבת־ים, אבי שפרס מקרית־גת, רן גזית מצהלה, רבקה שמעוני מחיפה, ורדית גילור מחיפה, יהודה פנחס מכפר־סבא, אלון שטיא סגי מחיפה ועמיר עדני מנתניה.

שר הפנים בכנס השלטון המקומי:

תוך 5 שנים יהיה כיסוי מקלטי לכל אוכלוסיית המדינה

מאת יוסף וקסמן

ליותר מ־50 אחוז מאוכלוסית ישראל יש כיום כיסוי מקלטי במקלטים ציבוריים, אחר שהושקעו בנושא מקציבים למעלה מ־200 מיליון ל"י. בחמש השנים הקרובות יושקעו עוד למעלה מחצי מיליארד ל"י במקלטים ציבוריים, וכך יינתן כיסוי מקלטי לכל אוכלוסיית המדינה בעיר ובכפר.

שר הפנים, ד"ר יוסף בורג, אמר זאת בדברו בכנס הארצי השישי לשלטון ולמנהל מקומי, שנפתח אתמול ב„בנייני האומה" בירושלים. הכנס נפתח בנוכחות 1300 ראשי וחברי עיריות ומועצות מקומיות, וכן חברי ועדת הפנים של הכנסת.

לשם המשך קיומו והתפתחותו של השלטון המקומי — אמר השר בורג — יש להבטיח את המדיניות הבאה:

● מתן תוקף לשלטון המקומי, שתגדיר את יעדיו והיחסים בינו לבין השלטון המרכזי והאזורי;

● שינוי שיטת בחירות מיוחסות לאישית. אך כשלב ראשון — עריכת בחירות אישיות לדוגמא ב־30 רשויות מקומיות. במקביל לכך, יערכו מחקרים על ההשלכות החברתיות, שיש לבחירות אלה. אם התוצאות יעלו יפה — יערכו בחירות ישירות בכל הרשויות המקומיות.

● עצמאות כספית לרשויות המקומיות. לא יתכן, כי החובות של הרשויות המקומיות הסתכמו ב־31.3.73 בשלושה מיליארד ל"י. יש להבטיח לרשויות המקומיות מקורות הכנסה נוספים ולקבל נתח נוסף בתקציב הלאומי.

שר הפנים הודיע עוד על תוכנית חומש חדשה של משרדו.

הסעיף הראשון הוא הקמת מקלטים צבוריים; ישקעו ארבעה עד שישה מיליארדים ל"י ב־30 עירות פיתוח; פיזור האוכלוסיה; פיקוח אקלוגי של השלטון המרכזי והשלטון המקומי ושיתוף הציבור באופן פעיל בשלבים השונים של התכנון הפיסי.

במסגרת הכנס חולקו פרסים בעד תרומה שנתנו אישים (יחידים וקבוצות) בנושאי השירות לאזרח, עיצוב חזות העיר, תקשורת, מחקר הכל, כמובן, במישור המוניציפאלי ובסביבות וגיהות — ביפאלי האורבני.

פרס הוקרה מיוחד (להבדיל מיתר הפרסים שהיו כספיים) ניתן למרדכי סורקים, בעד תרומתו המיוחדת לקידום המינהל המוניציפאלי בתקופת כהונתו כראש עיר (כפר סבא), כיו"ר המרכז לשלטון מקומי וכיו"ר ועדת הפנים של הכנסת. ציון הוקרה מיוחד הוענק למר יעקב שריבום בעד שרותיו למען העירייה בית שאן כיו"ר הועדה הקרואה שם ודוגמתו האישית ליחס אנושי, שהמינהל המקומי צריך לקיים ביחסיו עם התושבים.

פרס השרות לאזרח ניתן לשלושה ראשי רשויות מקומיות: קובה קרייזמן (גבעתיים), פסח בלקין (רמת־השרון) וחיים בן צבי (עמק חפר).

בצהרים התקיים במסגרת הכנס דיון בנושא „חלוקת התפקידים בין השלטון המקומי לבין השלטון המרכזי", אותו הנחה ראש עיריית תל־אביב, שלמה להט. הוא אמר, כי המצב היום הוא, שכל דבר טוב שנעשה הוא מעשי ידי השלטון המרכזי, ואילו כל דבר גרוע הוא פרי השלטון המקומי...

הכנס ממשיך בדיוניו גם היום.

שרות עד חצות
לקבלת מודעות
היצע וביקוש
מודעות משפחתיות
ומודעות ל־
צמח מעריב
מתקבלות
ב„דרך צפון"
דיזנגוף 116 טל. 239952
פתוח עד חצות
ברציפות

התכונות לל"ג בעומר בעיצומן. בתצלום: מכינים עצים למדורה בשכונת קטמון בירושלים.
(תצלום: רחמים ישראלי)

שגריר צרפת, בחגיגות ל"ג בעומר בצפת

המשטרה מזהירה מפני פיגועים ✶ חסידי חב"ד יגבירו פעולתם

שגריר צרפת בישראל, מר ג'ון הרלי, יהיה נוכח השנה אישית בטקס הוצאת ספר התורה המסורתי מ־בית עבו בצפת לבית ה־כנסת של הרשב"י במירון, זו השנה ה־141. בכך נענה השגריר לפניית ראש העיר צפת, מר אהרן נחמיאס, ו־משפחת עבו. השתתפותם של נציגי ממשלת צרפת ב־טקס הנערך בבית עבו מדי ערב ל"ג בעומר, המישה דורות ברציפות, נהפך אף הוא לעניין של מסורת, ו־מקורו ב־1830, מאז כיהנו אבות המשפחה כקונסולים צרפתיים בגליל ובדרום סוריה.

התהלוכה מבית עבו העתיק מסמלת למעשה את פתיחת חגיגות ל"ג בעומר במירון, וספר התורה העתיק מוכל במאור מהודר לבית כנסת ה־רשב"י, מקום שממתינים לו המוני חוגגים המקבלים אותו בשירה ובריקודים הנמשכים ללא הפסקה עד למחרת היום.

„אגד" למירון

החגיגות ייפתחו מחר בשעה 2 אחר הצהריים בתפילה ה־מסורתית ובהשתתפות רבנים, שר המשטרה, חברי כנסת ו־נכבדי העדה הספרדית בארץ. בשעה 12 בצהריים תיערך קבלת פנים רשמית למוזמנים ולשגריר הצרפתי בבניין ה־עירייה בצפת.

„אגד" יפעיל מחר, ערב ל"ג בעומר שירות אוטובוסים מיוחד להלקה המסורתית ו־לחגיגות במירון. האוטובוסים ייצאו מ־6 בבוקר עד 3 אחה"צ בתדירות של כל 15 דקות מן התחנה המרכזית בחיפה. מחי־רי הנסיעה בשירות זה יהיו 16.50 ל"י; לילד 13 ל"י ול־חייל — 15 ל"י.

במירון הכשירה „אגד" חנ־יון לאוטובוסים וכן יהיו חנ־יונים לרכב פרטי.

מחיפה יפעל שירות אוטובו־סים למירון מכיכר פלומר (ר־ציף 1) מחר משעה 5.15 ב־בוקר עד הלילה וביום שישי מ־5 בבוקר. מצפת יפעלו שי־רותים מיוחדים למירון מ־7 ב־בוקר.

אזהרה מפיגועים

„לקראת ל"ג בעומר קוראת המשטרה לציבור, ובמיוחד ל־מורים, לתלמידים ולמדריכי נוער, להיות ערניים, כדי למ־נוע כל נסיון פיגוע" — באמר בהודעה שפורסמה אתמול מ־טעם המטה הארצי של ה־משטרה.

„במיוחד יש להקפיד ליד מדורות החג או בערימות ע־צים, שנצטברו לקראת החג, הורים, מורים ומדריכי נוער, מתבקשים להתלוות לכל קבו־צת נערים המתכוונת להדליק מדורה, לדאוג לתורנות מוק־דמת בסביבה, לדאוג שהמדו־רות תוקמנה סמוך להדלקתן ולכבות את המדורות בגמר ה־חגיגה על־ידי שימוש במים ובחול. המבוגרים מתבקשים להסביר זאת לילדים ולבני ה־נוער ולעשותם שותפים לעיר־נות. במקרה שנתגלה חפץ חשוד אסור לגעת בו אלא יש לבודדו ולהודיע מיד למשטרה, מסייפת ההודעה.

חסידי חב"ד יגבירו פעילותם

חסידי חב"ד יגבירו בל"ג בעומר השנה את פעילותם באזור החגיגות בקבר הרשב"י במירון — על פי הוראה מפו־רשת של הרבי מליובאוויץ', שהועברה טלפונית ממזכירות האדמו"ר בברוקלין לכפר חב"ד.

על־פי עדות אנשי מזכירות האדמו"ר, אמר הרבי, כי „היות והשנה ל"ג בעומר ביום ה־ששי באלף הששי ואחר חצות קרוב לפלג המנחה — ולכן ביותר שאת יתר עז מבשאר שנים". להעם חסידי חב"ד פירוש הדברים כך הוא: הד־איל ותקופתנו דומה — על־פי חישוב שנות הבריאה — ל־ערב שבת לפנות ערב, דהיי־נו: בשעות האחרונות לפני הגאולה — יש להגביר את הפעילות החב"דית ברחבי ה־ארץ ובעיקר במוקד אירועי ל"ג בעומר — בקבר התנא בר־יוחאי במירון.

בעקבות הודעת מזכירות ה־אדמו"ר החליטו חסידי חב"ד כי מאות מאנשיהם ייצאו מחר למירון.

ה„חלקה" המסורתית על קבר הרשב"י במירון תתקיים מחר בערב, והחגיגות יימשכו ברציפות עד מוצאי־השבת בהר־רים.

גדל היקף שידורי האידיש ברדיו הרומני

בזמן האחרון גדל היקף ה־שידורים באידיש ברדיו הרו־מני — מסרו אתמול מקורות צרפתיים בפאריס.

המקורות, העוקבים אחר תכ־ניות רדיו בוקארשט, ציינו, כי אפשר כיום לשמוע שי־דורים באידיש פעמיים ביום, במבחר גדול של גלים. (עסט")

במסגרת הקלות שיונהגו השנה
יוגדל מספר שאלות הבחירה בבחינות הבגרות

מאת יחיאל לימור

800 תלמידי שמיניות, ה־עומדים עתה על סף סיום לימודיהם התיכוניים, ייהנו השנה מהקלות מיוחדות ב־בחינות הבגרות. ההקלות יינתנו מפני שלימודיהם ה־סדירים של תלמידים רבים נפגעו בעקבות מלחמת יום הכיפורים.

במסגרת ההקלות המיוחדות יבוטלו השנה כל הבחינות ה־פנימיות בבתי הספר העל־יסודיים. רק במקצוע האזרחות ותולדות עם ישראל בדורות האחרונים לא תבוטל הבחינה הפנימית, וכן לא יבוטלו ב־חינות פנימיות שונות בבתי־הספר המקצועיים, שהציון ב־הן הוא חלק מתעודת הגמר של בוגר ביה"ס המקצועי.

לאור העובדה שתלמידים רבים לא הספיקו להשלים את חומר הלימודים הנדרש, בעי־קר עקב גיוס מוריהם, החליט משרד החינוך כי תלמידים כ־אלה לא יחוייבו להבחן על חומר שלא למדו. משום כך החולט להגדיל את מספר ש־אלות הבחירה בשאלוני הב־חינות, ובכ־60 מקרים הותר להנהלות בתי הספר להכין את השאלונים, בפיקוח ובאישור מסויימים לבחינות בע"פ במ־קום בכתב. בחינות לפי ש־אלון חלקי של ביה"ס וקיום בחינות בע"פ במקצועות מסו־יימים על ידי מורי בתי ספר אחרים.

במסיבת עתונאים שהתקיי־מה אתמול בירושלים ציינו מר יוסף ינאי, מנהל המז־כירות הפדגוגית, ומר אלדד אבידר, מנהל מחלקה הבחי־נות, כי אין פירוש ה־הקלות בשום הורדה רמת ה־בחינות, שכן גם אם יצומצם החומר הנדרש לבחינה, הרי שהקריטריונים לגבי רמה ה־ידע וההבנה שהדרש לגבי החומר המצומצם לא יהיו שו־נים כאשר בעבר.

עוד נמסר, כי השנה הקדים משרד החינוך את מועד סיום בחינות הבגרות, כדי לאפשר להלבידי השביעיות הופכה מ־כוסכה יותר לפני גיוסם ל־צה"ל, הורחבו גם הפעולות שנועדו להבטיח בדיקה מהירה ומהימנה יותר של השאלונים.

היוה"מ בודק אפשרות אישום בשל פרסומים בקשר לדו"ח אגרנט

לשאלתו של חה"כ ידידיה בארי (הליכוד) אם וב־אילו צעדים מתכוון שר ה־משפטים לנקוט נגד אנ־שים שפגעו בהתבטאויותי־הם בועדת אגרנט, השיב אתמול מר חיים צדוק בכ־נסת, כי עם כינונה של ו־עדת אגרנט התווה היועץ המשפטי לממשלה את ה־מדיניות שיבקום כדי ליצור איזון נאות בין חופש הבי־טוי העתונאי לבין החובה לאפשר לועדת החקירה פ־עולה חופשית מלחץ, מהשפ־עה זרה ומהפגיעה בה.

העקרון הוא כי על אף הק־פידה השמירה המטולה בה מוגנת זכותו של הפרט לחו־פש ביטוי, שומה על הפרט לרסן עצמו בהתבטאויותיו ב־על פה ובכתב בקשר להליכי שפיטה תלויים ועומדים לר־בות בנושאים המסורים לידה של ועדת חקירה על מנת שלא יהיה בדבר לפגוע באופן מ־הותי ביכולתה של הערכאה השיפוטית או הערכאה החוק־רת, לתת דעתה — ללא לחץ ובאופן בלתי תלוי — לסוג־יה שנמסרה לטיפולה.

בהתאם לעקרונות אלה בודק עתה היועץ המשפטי לממשלה את השאלה אם לנקוט בהליכים משפטיים בעקבות דברים אלו או אחרים אשר ראו אור את־רי פרסום הדו"ח החלקי של ועדת החקירה.

לשאלתו של חה"כ עקיבא נוף (הליכוד) בדבר מכירת ארבע דירות גג לעובדי מש־רד השיכון, השיב השר, כי פרקליט המדינה לאחר שקיבל את החומר שהועבר על ידי שר השיכון החליט להעמיד לדין משמעתי שני עובדים של משרד השיכון אך תוך כדי הבנת התביעה התברר כי ב־יום בו הועבר החומר למשרד המשפטים עברה תקופה של יותר משנה מאז נודעו פרטי העבירה למנהל הכללי של משרד השיכון, ולפיכך עומדת לנאשמים טענת התיישנות.

פרקליט המדינה הודיע על כך למנכ"ל משרד השיכון והוסיף כי „אין כמובן בהח־לטה זו כדי למנוע ממך את האפשרות להעיר לעובדים ה־ב"ל או להתרות בהם בדרך מינהלית, אם תמצא זאת ל־נכון".

לשאלתו של חה"כ יוסף ש־ריד (המערך) לגבי חניכות הסיב השר כי הוא יפעל ל־קיצור התקופה הדרושה ל־מתן חוות דעה לגביא הבדי־נה.

לשאלתו של חה"כ מנחם י־דיד (הליכוד) לענין פיגור בשמיעת תיקים בבתי המש־פט, השיב שר המשפטים כי בכל שיעורי ההתדיינות בכל הערכאות נפתחים בבתי ה־משפט בכל שנה כמליון מיל־יון תיקים חדשים. בשל המל־חמה היו תלויים ועומדים ב־סוף 1973 כ־66,000 תיקים אז־רחיים. השר אמר כי הוא ער לצורך בפעולה נמרצת ליעולו ולהחשתו של ההליך השיפוטי ולשם כך הוא עשה מספר פ־עולות כגון בדיקת הצעות ה־קיקה שנועדו להפחית את ה־עומס המוטל על בתי המשפט. פניה לועדות המייעצות לענין סדרי הדין להביא לפניו המ־לצות בקשר לביצוע ההליך ה־שיפוטי ועוד.

ילדי אביבים - בספינות הטילים

50 ילדים התארחו בבסיס חיל־הים

מאת מנחם רהט

ילדי ביה"ס הממלכתי־דתי „מורשה", שבמושב אביבים, בגבול הלבנון — ה„באטמנים" בידי מפקדת בסיס צה"ל בגזרת הגבול — זכו אתמול בתשורה מ־קודיה ירבל ל"ג בעומר, מאת מפקדת הגיזרה — בידי של יום אחד לחיפה, כאורחי העיר חיפה ובסיס חיל הים.

כמאית צבאית הסיעה כ־50 התלמידים על מוריהם ל־חיפה. את הילדים ליוו חיי־לות צעירות הכשורותות באי־זור, שעשעו אותם ואירגנו שירה קולנית.

בחיפה נתקבלו התלמידים בבסיס חיל־הים. שם סיירו על סיפונן של הספינות־טילים ו־ספינות „דבורי". בחדרי האו־כל של הבסיס אכלו ארוחת צהריים.

כשם יצאו הילדים לסיור בחוצות חיפה, בלווית מורה־דרך מיוחד שהעמידה עיריית חיפה לרשותם. הילדים נהגו מהנסיעה ב„כרמלית" — ומ־הביקור בבן־המיות ובמוזיאו־נים העירוניים.

היום, במלאות ארבע שנים לרצח 13 ילדי אביבים ומל־וויהם בכביש הצפון, בידי מחבלים, כארגונו של ג'בריל. מהייחודים תושבי המושב עם זכר החללים. הבוקר עמדו תושבי אביבים לעלות לקב־רותיהם של 11 בילדי המושב ומבוגריו, שנתצבו בבית ה־קברות בצפת, ולקיים שם אזכרה. בצהריים יתכנסו ה־תושבים ליד האנדרטה ש־הוקמה במקום האסון, בכבי־ש הצפון, ולהתייחד עם זכרם של 13 הקרבנות. את טכס ההתייחדות ינהל מנהל ביה"ס באביבים, יעקב גגר, ויכתת־פו בו נציגי צה"ל, המשטרה, משמר־הגבול, כשרדי הממ־שלה, הסוכנות היהודית, ה־מועצה האזורית מרום־הגליל ויישובי האזור.

✶ כנס הירוה ארצי של העובדים הסוציאליים יתכנס ה־יום ב„בית החייל" בתל־אביב, לדיון באי ביטוש לחוק ההפ־קוד, כפי שנתהם בזכרון דב־רים לפני למעלה משנה.

בת"א אושרו ל„חלמיש" 1645 „פתרונות דיור"

1645 „פתרונות דיור" אושרו לחברה „חלמיש" — חברה ממשלתית עירונית לשיקום הדיור בתל־אביב־יפו — לשנת הכספים 1974/75.

חלוקת ה„פתרונות" היא כדלהלן: 1100 דירות מבנייה חדשה, 200 דירות מיד שניה ו־345 הלוואות לשכירת די־רות ולשיפוצן. בשנת התקציב הקודמת אושרו ל„חלמיש" רק כ־1200 „פתרונות דיור". החברה אינה מטפלת בבצי־את דירות לזוגות צעירים, אם כי ייתכן שבעתיד יחול שינוי בתחום זה.

נמסר, כי בשנת הכספים הנוכחית, תבצע „חלמיש" את כל הרורבה הקרקעית הצר־מדת לרשותה. לשנת הכספים הבאה יישארו בידי החברה 700 דונאם ביפו ובכפר שלם, עליהם מתגוררים כ־700 דיי־רים, שעל החברה לפנותם, כדי לשחרר את הקרקע ל־בנייה ולפתוח.

החברה פועלת עתה עם מינהל מקרקעי ישראל, מש־רד השיכון ועיריית תל־אביב, במגמה למצוא פתרון לבעיה התריפה של מחסור ברזרבה קרקעית עירונית בתחומי תל־אביב־יפו.

אלמוגי הורה לבדוק חלקה של מחלקת מהנדס העיר בפרשת הבית בנווה־שאנן

מאת דוד זוהר

ראש עיריית חיפה, יוסף אלמוגי, הורה ליועץ המש־פטי של העירייה, עו"ד יהודה רשף, לפתוח בבדיקה יסודית של מימצאי השופט רבינוביץ בכל הנוגע לחלקה של מח־לקת מהנדס העירייה בפרשת הבנין ברחוב התיכון בנווה־שאנן, נים הזיפנים סנדר בלייכר ו־שאנן. את הבנין בנו הקבל־ישראל זיכהולץ.

השופט החיפאי מצא, כי היתה הונאה בהענקת אחו־זי בנייה מוגדלים לצמד ה־קבלנים בבניין הנידון, וכי הקבלנים, „באמצעות הרשו־יות המוסמכות, ובעזרתן, הצ־ליחו להערים על החוק ולז־כות ביתרונות חומריים רצי־ניים ביותר", דבר שגרם, ל־דברי השופט, לניצולם של קוני דירות תמימים, „בצורה מחפירה" (ראה „מעריב" מה־6.5.74).

הפרשה הועברה גם למבקר המדינה.

את הפרשה המסעירה את חיפה, חשף עו"ד החיפאי מרדכי הס, אשר ייצג את דיירי הבית.

עו"ד מרדכי רוגן, בא כח הקבלנים, המעורב אף הוא בפרשה זו, הוא שופט ציבורי בבית־הדין העירוני בחיפה, על פי מינוי של משרד ה־משפטים.

חלקו של עו"ד רוגן, ה־נמנה עם צמרת עורכי־הדין החיפנים, נחקר עתה בידי פרקליטות המדינה. השופט רבינוביץ ציין בפסק הדין, כי נראה לו שלעו"ד רוגן „היה חלק לא־מבוטל בעוול שנעשה לדיירים", וכי עזר לקבלנים לנצל כל אפשרות לרמות את רוכשי הדירות.

436 יקבלו היום תארים באוניברסיטת בן־גוריון

בטכס חגיגי, העומד להי־רך היום ב„אוניברסיטת בן־גוריון", בבאר־שבע, יוענקו 436 תארים אקדמיים, ותעו־דות הוראה. בטכס ישתתף סגן ראש הממשלה ושר החי־נוך והתרבות, יגאל אלון. זהו המספר הגדול ביותר של מ־קבלי התארים והתעודות ב־„אוניברסיטת בן־גוריון" עד כה, וביניהם — 188 סטודנ־טיות.

הטכס ייפתח באזכרה ל־27 סטודנטים ואנשי סגל ה־אוניברסיטה, שנפלו במלחמת יום הכיפורים. במהלך הטכס תקבל גילה לדרמן, מקיבוץ צרעה, את התואר מוסמך ל־מדעים בהנדסת מכונות, של הפקולטה למדעי הטכנולוגיה, הניתן לבעלה, מיכאל לדרמן ה"ד, שנפל במלחמה האח־רונה.

זכו בהגרלת מלווה עממי

בהגרלה של מילווה עממי נושא פרסים, תש"י — 1950, סדרה ב', שהתקיימה אתמול בבנק ישראל, חיפה, עלו ב־גורל האיגרות הבאות:

בסך 25,000.— ל"י זכתה האיגרת 91419 מסדרת משנה 5; בסך 10,000.— ל"י זכתה האיגרת 91419 מסדרת משנה 1; בסך 10,000.— ל"י האי־גרת 74912 מסדרת משנה 2; בסך 4,000.— ל"י 91419 מ־סידרת משנה 3; בסך 2,500 ל"י האיגרת 91419 מסדרות משנה 2 ד־4; בסך 1,000.— ל"י זכו המספרים 73519 ו־97199 מכל סדרות המשנה.

האיגרות הנושאות את ה־מספרים להלן, מכל חמש סדרות המשנה, זכו בסך 100 ל"י כל אחת: 93446; 99628; 88057; 97862; 94891; 60452; 112756; 101854; 116182; 97084; 103342; 87004; 106855; 70499; 85107; 102891; 68533; 98776; 78160; 117729.

האיגרות הנושאות את ה־מספרים המפורטים להלן, בכל חמש סדרות המשנה, זכו בסך 30.— ל"י כל אחת:

95764; 74924; 84990; 95131; 112215; 91155; 90274; 94065; 108742; 97790; 114166; 81567; 79763; 72568; 90747; 83581; 113983; 77538; 89260; 60749; 100827; 117532; 102633; 60925; 106145; 61170; 114059; 66593; 76558; 99675; 107167; 84310; 86763; 85280; 70696; 85274; 113338; 78254; 101261; 105920; 109224; 89797; 84463; 86103; 94260; 69557; 74912.

הליכוד
קורא
לתושבי ירושלים
להשתתף בהמוניהם
בעצרת עם
נגד נסיגה מרמת הגולן, בעד התנחלות, בטחון האומה ושלום

המפגן יתקיים **היום** יום רביעי, ט"ז אייר תשל"ד (8.5.1974)
בככר מנורה בשעה 8.15 בערב

ינאמו: ח"כ **מנחם בגין**
ח"כ **יגאל הורביץ**
מר **משה שמיר**
ח"כ **אריאל שרון**
ח"כ **שמואל תמיר**

למען בטחון ישראל ועתידה
בואו בהמוניכם

גבירתנו ראש הממשלה

על סף ביתך נפתחה היום שביתת רעב והפגנת מחאה של קבוצת אזרחים, המבקשת להרים קול אזהרה ואתראה נגד מגמותיה המסוכנות של ממשלתך לבצע נסיגה בגולן ובחרמון.

אנו מדברים בשם המצפון היהודי, החזון הציוני ורגש האחריות הממלכתי — אשר הם הם שהדריכו אותך, בשעה שהצהרת בפני משלחת ישובי הגולן, בראשית פברואר שנה זו, את הדברים הבאים:

כי אין את רואה כל אפשרות, שישראל תיסוג מהגבול של מלחמת ששת הימים בגולן, כולל העיר קוניטרה.

כי את רואה בגולן, בשטחו כיום, כולל כל ישובי רמת הגולן, חלק בלתי נפרד ממדינת ישראל.

כי תפעלי להמשכת הפיתוח וההתיישבות היהודית בגולן.

גבירתנו ראש הממשלה, האם התכוונת בכנות למה שהבטחת? או שמא חזרת בך מדבריך?

בחרדה עמוקה מלווה העם כולו את הסימנים הידיעות המתרבים מיום ליום כי חל סחף בעמדת הממשלה למול מלחמת ההתשה של המרצחים הסוריים ולמול מדיניות הזיוף וההטעיה של שר החוץ האמריקאי — המפתה אותנו להיכנס למלכודת־מוות.

בשעה מאוחרת זו, בטרם תיפול ההכרעה הגורלית אנו קוראים לך להטיל את מלוא משקלך האישי, את מלוא התוקף של מעמדך כמנהיגת העם בשעתו הגורלית ביותר —

לעצור את ההידרדרות.
לסכל את הגשמת המזימות לקירוב חורבנה של המדינה.
למנוע את הנסיגה בגולן.

— אל יינתן פרס לתוקפנים!
— אל יימסרו בסיסים לארטילריה הסורית!
— אל תובקע חומת ההתיישבות!
— אל תופקר רמת הגולן!
— אל יסוכן בטחון ישראל!

חתומים: שובתי רעב
משה שמיר — סופר
פרופ' גדליה אלקושי
דב יוספי
פרופ' אלכסנדר פוקס
צבי שילוח
אבנר ארליך
שמואל כץ

חתומים: שובתי שבת
ד"ר צבי זוריא
פרופ' בנימין אופנהיימר
פרופ' שרגא אברמסון
פרופ' הנרי זליג
ד"ר חיים גבריהו
אסתר בלה
ד"ר ישראל אלדד
ד"ר יחזקאל הולמן
יצחק צור
צבי הדך
פרופ' בנימין פרנקל
רבקה מרים
יצחק שלו — סופר
פרופ' שאול יציב
אליעזר ליבנה
פרופ' חוה ליפשיץ
פרופ' יהודה לפידות
פרופ' רבקה שץ
מ.ד. אייכנבאום
אסתר בית הלחמי

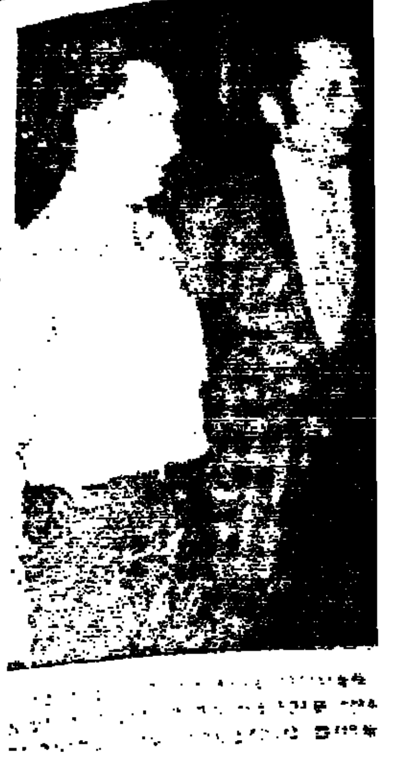

הכה מהמקור

هكذا من الأصل

מעריב לספורטאים מעריב לספורטאים

20 אלף צופים ראו אמש באיצטדיון האולימפי נבחרת ישראלית טובה
במחצית שניה, מסיימת ב־1—1 עם „הרטה"

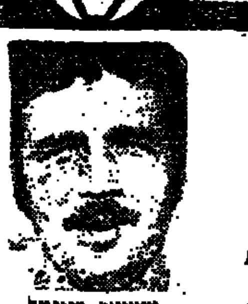
שמואל רוזנטל

משה ליאון

יואל מסוארי

ברלין הצדיעה ל„מקצוענים" שלנו

מאת צבי קופמן
שליח **מעריב** עם נבחרת הכדורגל
ברלין

מעולם לא התנוסס כאן דגלה הכחול־לבן של ישראל. אולם אמש הוא עלה לראש התורן, דווקא באיצטדיון האולימפי של ברלין, ששימש זירה למאבקיו הפוליטיים של צורר היהודים מספר 1 בכל הדורות — אדולף היטלר. 11 בחורים מישראל, שיחקו ללא מורא וללא רגשי נחיתות, וסיימו את הופעת הידידות עם המארחת, „הרטה" ברלין, בתוצאת תיקו נכבדה מאד 1—1!

ייאמר מיד: לא היתה זו ההופעה המוצלחת ביותר של נבחרת ישראל, מאז אני עוקב אחריה. אבל בכל זאת, כאן בברלין, היה לה משקל סגולי רב ערך. 20 אלף צופים ידעו להוקיר לבחורים שלנו כבוים, ואם כי פה ושם נתגלו הבדלי ההשקפות ורגשי היצרים — כנהוג בין כדורגלנים — הרי שלשריקת הסיום של השופט, ירדו שחקני שתי הקבוצות חובקים זה את זה, מנפחים זה לזה על השכם בידידות ומחליפים חולצות למזכרת.

סידורי בטחון בהיקף נרחב באו קודמו למשחק. נתנו לנו לחוש כי שוב לא נוכל להיות מטרה לכל מתנכל. במגרש ובחוצה לו עמדו על משמרתם אנשי בטחון חמושים. מה שנעשה במגרש — לא עניין אותם. עיניהם עקבו אחרי מחוגי השעון, כאילו רצו ש־90 דקות המשחק יחלפו כבר.

ואכן, אחרי הכל, נגולה אבן כבדה מאד מהלב. הכל עבר בשלום — כך גם ההופעה הספורטיבית במגרש.

● **משחק קוטבי**

הגרמנים הובילו 1—0 משערו של גראו בדקה ה־29; יואל מסוארי, כדורגלנו הנמרץ של שמשון, שהחליף בהפסקה את ג'ורג' בורבה, השווה בדקה ה־53. זהו הסיכום היבש של שני השערים שהושגו במשחק הצדקה, שכל הכנסו היו קודש לפצועי צה"ל.

אולם פרט לשערים, התנהל בשדה משחק קוטבי במהלכו, כאשר הגרמנים היו נותני הטון במחצית הראשונה, ואילו אנו — בשניה. 20 אלף הצופים, שעודדו ברובם את „הרטה" באמצעים מחרישי אזניים היו עדים לפתיחה די טובה ונמרצת של ישראל, אולם כחלוף 10 דקות — נסוגנו ביכולת וברמה. שלום שוורץ, נימני, שום ובורבה היו חלשים. המכונה שלנו חרקה מאד. ואם כי השגנו קרנות ביחס גבוה מאד (14—3 לזכותנו), הרי שמספר נכבד זה אינו משקף את אשר התרחש בשדה, לפחות בכל הקשור למחצית הראשונה.

● **הכושר הגופני**

בתוך כך ספגנו גם את שער החובה. היה זה בדקה ה־29. החלוץ גראו בעט מ־16 ולא הותיר לאיציק ויסוקר כל סיכוי. נוכח המתרחש בשדה, קיווינו כי אכן יהיה זה שער החובה היחידי.

אולם מיד באה המחצית השניה — ועימה השינוי הגדול. יואל מסוארי החליף את בורבה, ובמהלך 45 הדקות האחרונות נכנס גם אלי לוזנטל במקומו של שלום שוורץ. סברנו כי הכושר הגופני העדיף של שחקני „הרטה" יעמוד להם דווקא לקראת הסיום, אולם קרה משהו בניגוד לכל התחזיות.

דווקא הכושר הגופני של שחקנינו היה טוב יותר. הם יזמו, הם שלטו ואם כי רק השוו — הרי ששער נצחון, לא היה מקפח את הגרמנים, שהיו „ראויים" להפסד אחרי הצגת הנפל שלהם במחצית השניה (שבה ערכו אף הם מספר חילופים).

את הטון בנבחרת שלנו נתנו שני „המקצוענים". שמואל רוזנטל, שעזב את גרמניה לפני עונה, כמעט בהיחבא, אחרי שלא הצליח להתאקלם ב„בורוסיה" מינשנגלדבאך, רצה להוכיח כי טעות היתה בידו של האנאס וייסווילר, כאשר שילחו מעל פניו.

רוזנטל הצליח. הוא היה „מוצרי", כמו שכתוב בספרים (הגרמניים). רגלו היתה בכל מקום. הוא היה גדול, ואילו הייתי מעניק לו ציון — הרי שהיה מתקרב מאד ל־10!

„ומוצי" ליאון היה השני בחבורה שהצטיין. אחרי מחצית ראשונה מאופקת מאד (גם בו דבק משהו ממשחקה הדי גירפה של הנבחרת) השתפר ליאון לאין היכר והיה מעמודי התווך במחצית השניה. מה חבל שבגלל זה לא יוכל להיות אתנו במשחקי אסיה בטהראן!

השניים סחפו עימם למשחק משופר יותר גם את יואל מסוארי, מיקו בלו ודיקי פרץ. ואם כי הגרמנים העטירו שבחים בסיום המשחק על ראשי בלו ופרץ, הרי שאנו ראינו אותם כבר בהופעות טובות ומרשימות יותר. אבל זה בהחלט עניין של טעם.

● **השער המשווה**

המחצית השניה היתה טובה מן הבחינה שלנו — אבל רעה מנקודת מבט גרמנית. „הרטה" לא היתה מייצגת נאמנה של הכדורגל הגרמני ולבטח לא של קבוצה התופסת את המקום ה־8 ב„בונדסליגה" המפורסמת.

ניצלנו את המצב לשורת התקפות ופתחנו עם התמצות ראש של ויקי פרץ, „שייע" פייגנבוים ושלום שוורץ.

אולם בדקה ה־53 בא הכל על מקומו בשלום. יצחק שום ושלום שוורץ החליפו סידרת מסירות; ההגנה הגרמנית הרפתה את הכדור לרגלי יואל מסוארי, שלא נכשל בבעיטה שבוצעה מ־14 מטרים.

שמואל רוזנטל עוד הספיק להציל שער ו... להחטיא, שכן עלה מספר רב של פעמים לעזרת ההתקפה. ניקרו בדרכנו עוד שתיים־שלוש הזדמנויות, אך הללו לא נוצלו. המשחק התלהט, בלו נפגע ואלונקאי נראה עושה את הדרך אליו, אך הוא קם והמשיך עד לסיום.

הנבחרת תחזור לארץ הערב.

● ישראל: וישנקר; בלו, שוהגר, רוזנטל, ליאון; נימני, שום, פייגנבוים; שוורץ (לוזנטל), פרץ, בורבה (מסוארי).

● „הרטה" ברלין: זנגר; ציזאם, ל. מילר, זייגר, קאמפהאמפר; הרמנדונג, בריק, ברונאו, הזר, קורט מילר. במחצית השניה התחלפו ואחים זארניש את ציזאם ובר, ריפל החליף את הזר.

שפט המערב גרמני אנשק.

לא צריך להיות מומחה כדי לנחש

אינך חייב להיות מומחה כדי לנחש. אבל אם תנחש מי מבין 16 נבחרות הכדורגל שהבטיחו השתתפותן בטורניר הגמר העשירי על גביע העולם יתפסו בסיום ההתמודדות את המקומות 1—4 יש לך סיכוי לזכות בפרס חלומי: **כרטיס טיסה מסביב לעולם** (כולל מיסים), או לחלופין **מוצרי חברת מץ בשווי 10,000 ל"י**. בין המנחשים יוגרלו גם פרסי־ניחומין — מכונת כביסה, טלוויזיה, שואור למטבח, 5 כורסות טלוויזיה ו־10 עגלות תה — כולם תוצרת מץ.

כל שעליך לעשות הוא — למלא את השאלון שיתפרסם במדור הספורט של מעריב — ולשלחו אלינו. **אל תשכח!**

שים לב!

✶ כדאי לשים לב לעובדה, כי בגרמניה יחול שינוי חשוב בשיטה על פיה יתנהלו המשחקים, לאחר השלב המוקדם. לפי השיטה החדשה יעפילו שתי הנבחרות הראשונות מכל בית, לשלב חצי־הגמר, שייערך בשיטת ליגה בת סיבוב אחד, כאשר 8 הנבחרות יחולקו לשני בתים, לפי המפתח הבא: **בית א'** — הראשונה בבית 1, הראשונה בבית 3, השניה בבית 2 והשניה בבית 4. **בית ב'** — הראשונה בבית 2, הראשונה בבית 4, השניה בבית 1 והשניה בבית 3.

עם תום משחקי חצי־הגמר, ייערך משחק הגמר בין הנבחרת שתתפוס מקום ראשון בבית א' לבין הנבחרת שתדורג ראשונה בבית ב'. הנבחרות שיתפסו מקום שני בכל בית, ייאבקו על המקומות 3—4.

שמשון סומכת על „מקרה בורוסיה" ודורשת משחק חוזר עם טבריה

קבוצת שמשון תל־אביב דורשת מועדת הליגה והגביע של ההתאחדות לכדורגל, לקבוע משחק חוזר בינה לבין קבוצת הפועל טבריה לאור מה שהתרחש בשבת במשחק בין השתיים בטבריה (1—2) ובהתאם לעובדות הכתובות בדו"ח השופט יצחק לנשנר.

במכתב, שיוגש מחר להתאחדות, נאמר כי דו"ח השופט מצביע ברורות על כך שהמשחק לא נערך בתנאים הכללים המקובלים — הן לפי התקנון הישראלי והן של פי־פ"א. שמשון מביאה במכתבה את המקרה שאירע לפני שנתיים במשחק בין קבוצת „בורוסיה" מינשנגלדבך ו„מילאן" מאיטליה. במשחק זה, שנערך במגרשה הביתי של „בורוסיה", נזרקה פחית בירה ריקה לעברו של השחקן האיטלקי בונינסגנה ופגעה בו. למרות שהמשחק הסתיים בנצחון „בורוסיה" בשיעור 7—1, קבעה אופ"א, לאור התקרית שנזכרה בדו"ח השופט, משחק חוזר (בגומלין — 0:0...).

במכתבה מציינת שמשון מספר דוגמאות נוספות, בציינה גם כי „אין ערך ספורטיבי למשחקי כדורגל אם הם נערכים תחת טירור ונותנים את האפשרות לאלו המשתמשים בטירור לצאת נשכרים מכך".

● **כפר־אתא ונצרת — לועדת משמעת**

קבוצות הפועל כפר־אתא והפועל בני־נצרת מליגה א' צפון, הוזמנו להופיע מחר בפני ועדת המשמעת, בעקבות דו"חות השופטים המאשימים אותם בהתנהגות בלתי ספורטיבית.

השופט יצחק רוזנברג ששפט במשחק בין הפועל בני־נצרת להפועל מגדל־העמק כתב בדו"ח כי בסיום המשחק נזרקו עליו אבנים ומקלות והוא נאלץ להמתין 40 דקות בחדר הלבשה עד שניידת משטרה הצליחה לחלץ אותו מהמגרש.

השופט שמעון סולומונוביץ, ששפט במשחק בין הפועל קרית־אתא להפועל רמת־גן, מציין בדו"ח כי הן במהלך המשחק והן בסיומו, נזרקו עליו אבנים ובקבוקים ורק אנשי משטרה הצליחו להדוף את הקהל שעט עליו ולהכניסו לחדר הלבשה. בהיותו בחדר ההלבשה שברו הצופים הנרגזים את השמשות וזרקו פנימה מכל הבא ליד.

השופט אף מציין כי מנהל קבוצת קרית־אתא וחברי ההנהלה הסיתו את הקהל למעשים אלו.

בכורה ביד־אליהו

למעלה מ־2000 צופים שהקדימו לבוא אמש ל„היכל הספורט" ביד־אליהו, ראו את קבוצת הכדורעף של מכבי תל־אביב, המשחקת בליגה הצ'כית, מנצחת את „אליצור" תל־אביב, מהליגה הלאומית, בתוצאה 2—1 (13—15, 15—7, 15—12). המשחק, למרות שלא העלה לרמה גבוהה, הינה את קהל הצופים התל־אביבי, שאינו רגיל לחזות במשחק בהרכבה. בקבוצת מכבי בלט שחקן הנבחרת משה ליכטמבל ואילו ב„אליצור" — יובל זהבי. שפטו: רוזנטל וקראוס. בצילום (של אלפא ויפקינד): שחקן מכבי ת"א דוד ברנבר (מימין) בהנחתה לעבר משטח של „אליצור".

טלקי - יו"ר הועדה המקצועית בשחיה
המאמנים בוך ושטראוס יכינו הנבחרת לתחרות עם איסלנד

מאמן השחיה הוותיק יוסף טלקי נבחר אתמול ליו"ר הועדה המקצועית בשחיה. טלקי שהיה מאמן הנבחרת הלאומית בשחיה שנים רבות פרש לפני שנתיים מפעילות בגלל ויכוחים עם חברי הועדה. אתמול אושרה בחירתו של טלקי לתפקיד המקצועי הבכיר — פה אחד.

אתמול אושרה גם בחירתו של אברהם גינזבורג כיו"ר ועדת השחיה.

על מאמני השחיה נחום בוך (מאמן ב.מ.ע) ומיכה שטראוס (מאמן בקיבוץ שמיר) הטילה ועדת השחיה לאמן את הנבחרת הלאומית לתחרות הבינארצית עם איסלנד, שתערך בימים 22—23 ביולי באיסלנד, ולתחרות „שמונה האומות" בהשתתפות נבחרות בלגיה, ספרד, סקוטלנד, הולנד, שוויץ, נורווגיה, איסלאנד וישראל, שתערך בסוף חודש יולי בנורווגיה.

ועדת השחיה נענתה להזמנה פיליפינית לשגר לאליפות אסיה לילדים־נערים בשחיה, שתיערך השנה בסוף חודש יוני במאנילה, קבוצת שחיינים מצטיינים.

האליפות תיערך לקבוצות גיל 12, 14 ו־16.

הועדה המקצועית שליד ועדת השחיה תיבחר את המועמדים לנבחרת על פי התוצאות — מקום שני — באליפות אסיה שנערכה אשתקד בבנגקוק. בדעת ועדת השחיה לשגר לנבחרת 5—6 שחיינים.

✶ בידיעה שפורסמה אתמול במדורנו נכתב בטעות כי שופט הפסיק את משחק ליגה ג' בין הפועל ירדניה והפועל עין־הוד לאחר ששחקני עין־הוד התפרעו. הנכון הוא כי שחקני ירדניה הם שהתפרעו וגרמו להפסקת המשחק.

6 חדשי מאסר על תנאי; 2000 ל"י קנס - לגזבר שזייף וגבה

מאת שמואל פדן

י. שרעבי, לשעבר גזבר קבוצת הכדורגל של הפועל מרמורק, הורשע אתמול בבית־משפט השלום ברחובות באשמת זיוף וגביית שיקים שניתנו לכדורגלני קבוצת הפועל מרמורק. הוא נדון ל־6 חדשי מאסר על תנאי לשלוש שנים ול־2000 ל"י קנס. בית־המשפט ביטל את הסעיף בו הואשם הגזבר לשעבר בלקיחת הכספים לכיסו.

התובעת, גב' וינטראוב, מפרקליטות מחוז תל־אביב, הסכימה לדרישת סניגורו של הגזבר לבטל את האשמה בדבר עשיית שימוש פרטי בכספים וקיבלו את הטענה שהכספים הועברו לאגודה לצרכים אחרים.

סניגורו של מר שרעבי, עו"ד בן־ציון צנעני, טען כי הכספים שנגבו על ידי הגזבר הועברו לשחקני כדורגל של הפועל מרמורק כדי להשלים ולהסות תשלומים בלתי־מקובלים ממועצת הפועלים ברחובות ומרכז „הפועל".

לאחר ביטול הסעיף הנ"ל הודה הגזבר בזיוף החתימות על השיקים ובגבייתם והשופט שלמה יפרח דן אותו, כאמור, ל־6 חדשי מאסר על תנאי לשלוש שנים וקנס בסך 2000 ל"י.

חמישה מעדי ההגנה ציינו במהלך המשפט כי י. שרעבי היה „קרבן אומלל לפרשה שכלל אינו אשם בה".

ספורטאי ת"א זכו במפגש של המכללות

מאת משה פרוכטר

ספורטאי אוניברסיטת תל־אביב זכו אתמול בבכורה בסיכום הכללי של יום הספורט הארצי למכללות ע"ש אריה (ארינקה) כהן, שנערך במתקני האוניברסיטה העברית בצברם 39 נקודות.

ספורטאי הטכניון שזכו אשתקד לבכורה בגביע יום הספורט לאחר שהגיעו ראשונים בשלוש השנים האחרונות — הפכו את המקום השני עם 30 נקודות.

האוניברסיטה העברית דורגה במקום השלישי כשלזכותה — 29 נקודות.

בנות וינגייט שזכו אשתקד בבכורה, גילו עליונות על פני כל יריבותיהן כשצברו 24 נקודות, לפני אוניברסיטת ירושלים — 17 נקודות.

במקום השלישי דורגו ספורטאיות הטכניון (6 נקודות).

טניס־שולחן
„אלי־צור" פ"ת גברה על חולון

בליגה הלאומית בטניס־שולחן, הפתיעה קבוצת „אלי־צור" פתח־תקוה בנצחון על קבוצת הפועל חולון, מחזיקת גביע המדינה 4:5.

גיבור הנצחון היה שחקנה הצעיר של „אלי־צור" לוי שורגאי, שזכה בשני נצחונות.

✶ שמואל בהם, חבר הועדה המרכזת של ההסתדרות, נכנס אתמול לתפקידו כמחזיק תיק „הפועל". שמואל בהם מחליף בתפקיד זה את ישראל קיסר.

תגובות
ניתוח וינאי

מאת נ. בן־אברהם

בין אוהדי משחק הכדורגל (שלגבי דידם אין ספק שזה הספורט המרתק והמלהיב ביותר), הנמצאים כיום בישראל, ישנם עדיין באלה המשוכנעים שעדיין לא קם מתחרה לכדורגל האוסטרי של „הימים ההם"... אבל, אפילו נתייחס „בסבלנות" לבעלי הזכרונות הללו, אין ספק שמסורת הכדורגל האוסטרית היא שם דבר בתולדות ענף זה, ואין ספק שהידע המקצועי שלהם הוא בעל שורשים.

אחת ההוכחות לכך — ידיעה והודאה בחולשת הכדורגל האוסטרי מאז מלחמת העולם השניה. ובכוון מדובר באנשי מקצוע שאינם מנסים לרמות את עצמם ולהשלות אחרים. נראה לי שאפילו התיקו האחרון בריאו, נגד נבחרת ברזיל, לא יועיד על ידם יותר ממה שהוא שווה...

מכאן יש להניח שאנשי המקצוע באוסטריה יבצעו את הניתוח ויחוללו את המהפכה עליה סיפר סופרנו באוסטריה. המשמעות של ניתוח זה: חיסול הפיצול. „ניתוק" ההתרחבות המלאכותית וריכוז כחות על ידי צימצום מסגרת הליגה, כפי שמתחייב במדינה קטנה כאוסטריה.

אכן, לאחר מחשבות רבות ולאחר ניסוי „תרופות" שונות הגיעו אנשי המקצוע באוסטריה למסקנה, כי רק בחיסול ההתרחבות המלאכותית ורק בריכוז וצימצום המסגרות יבוא השיפור האיכותי, תעלה רמת המשחק בקבוצות, ומתוך כך — גם בנבחרת הלאומית.

קראתי בעניין רב רשימה זו, שפורסמה בעתוננו, על המתרחש בכדורגל האוסטרי. ולא מפני שאני עייף לחסידי הכדורגל באותה מדינה. בהחלט לא. אבל בכל פעם כאשר הופיעה באותה רשימה המלה „אוסטריה" הצבתי במקומה את המלה „ישראל" — והדמיון בבעיות, במצב, בחולשה ובנקודות התורפה היה מדהים ממש.

ומתוך דמיון מפתיע זה של מצב ובעיות, הגעתי פעם נוספת למסקנה ש„הניתוח הוינאי" הכרחי גם להבראתו ושיפורו של הכדורגל הישראלי: ריכוז כחות במקום פיזור, צימצום מסגרות במקום הרחבתן.

האם תגלה התאחדות הכדורגל שלנו יוזמה, מעוף ואומץ כדי להחיל את המהפכה במיבנה ותבצע את הניתוח הוינאי?

לבקוביץ יאמן בבאר־שבע
קפיטולניק — להכח

אמציה לבקוביץ, כיום מאמן הפועל ירושלים, יחתום היום על חוזה לאימון כדורגלני הפועל באר־שבע בעונה הבאה.

את האלופה היוצאת, הכח מכבי רמת־גן, עשוי לאמן בעונה הקרובה שחקן העבר של הקבוצה, אהרון קפיטולניק. המאמן כיום את הפועל חולון מליגה א'.

חיפה „הזדהתה" עם קרית־שמונה וניצחה 3—1

במשחק שנועד להביע „הזדהות עם קרית־שמונה", גברה אתמול קבוצת הפועל חיפה, מן הליגה הלאומית בכדורגל, על הפועל קרית־שמונה מליגה א', בשיעור 3—1 (0—2).

את השערים לחיפה הבקיעו: בני אלון (30 ו־88) ובנדס (44). לקרית־שמונה: רחמים כהן (46).

לפני המשחק נערך טקס קצר, שבו העניקו החיפנים תלבושת ספורט וכדור לקבוצה מקרית־שמונה.

בעולם
הערב ברוטרדאם: מילאן—מגדבורג בגמר הגביעים

ג'אני קיארוגי, חלוצה הבינלאומי של „מילאן", יעדר הערב מהרכב קבוצתו, כאשר זו תתמודד ברוטרדאם עם „מאגדבורג" ממזרח־גרמניה, בגמר האירופי לקבוצות מחזיקות גביע.

קיארוגי, אחד המועמדים לייצג את איטליה בגביע העולמי בגרמניה ומאמנו, אנטוניו טראפטוני, אמר כי טרסולדי או ביאסולי יופיעו במקומו.

היה זה קיארוגי, שזיכה בשנה שעברה את „מילאן" בגביע, כאשר בגמר נגד „לידס", הבקיע את תוצאת המפגש.

נגנבה מכונית (פורד קורסייר) לבנה
מספר 229־106
המוצא יצלצל לטלפון 230366 ויבוא על שכרו

השתחררת?
מגיע לך חופש באילת!
ארקיע בשיתוף בתי המלון באילת מציעה לך ולבני משפחתך
תוכניות נופש מוזלות באילת
במלון לפי בחירתך כולל טיסות הלוך וחזור, סיור באילת, תמנע, עמודי שלמה, שיט בסירת הזכוכית וסיור בפיורד ללא תשלום נוסף.
לקבלת ההנחות עליך להציג אישור ששירתת לפחות - 75 יום.
יציאות מתל־אביב, ירושלים וחיפה
פרטים והרשמה בכל סניפי ארקיע ואצל סוכני הנסיעות.
ארקיע
קווי תעופה בישראל בע"מ

לעולים
הצעה מיוחדת!
399.- ל"י
רדיו למכונית

רדיו אבנר
BLAUPUNKT סוכנות
חיפה. רח' הרצל 10 - טל. 04-667670
תל-אביב. אלנבי 91 - טל. 03-624905

מעריב לספורטאים מעריב לספורטאים

בליגה לכדורסל: תוצאות ונקודות

מכבי ת"א — הפועל ר"ג 81—72 (33—43)
● למכבי תל־אביב: ברודי 18, אבישר 15, נימרק 14, ארואסטי 13, לויה — 10, ברקוביץ 9, קורן 2.
● להפועל רמת־גן: קפלן 19, פליניאק 16, זילברמן 14, אקוש 12, בלום 6, צ'חנובסקי 4, טרייס 1.
● יצאו ב־5 עבירות: בלום וצ'חנובסקי (ר"ג).
● שפטו: זגול וברגמן. 6000 צופים.

בית"ר י־ם — הפועל ת"א 91—81 (42—49)
● שפטו: טורס וחסון.

גבעת־ברנר — הפועל ירושלים 74—72 (בהארכה) (66—66; 37—33)
● לגבעת־ברנר/נען: גינדין 28, ניר 15, ודעון רייס 14, נוישטיין 13, אלתר 4.
● להפועל ירושלים: ציון לוי 26, פרידמן 19, אילוז 12, בן־ארי 4, ביגמן 4, חורש 3, שפירא 2, אילון 2.
● שפטו: וירובניק וארושס. 800 צופים.

מכבי רמת־גן — מגידו 83—76 (40—40)
● למכבי רמת־גן: גורדון 24, זילברמן 18, קמינסקי 15, גריפין 12, קורנבליט 8, מוזס 4, וירוסקי 2.
● להפועל מגידו: דורי 25, מרן 25, שופטי 12, אופנהיימר 6, זמיר 6, חכים 2, אשקרי 2.
● שפטו: שגב ושמיש. 500 צופים.

הפועל חיפה — ניר־דוד 82—77 בהארכה (69—69; 29—38)
● לחיפה: מוירשטיין 20, ברקבי 15, שוורץ 15, רוב 15, וייס 12, גלבוע 5, ויטיץ 2.
● לניר־דוד/בית־אלפא: טיימר 28, סלע 15, ריזנברג 13, שדמי 9, הכהן 8, נגה 4.
● יצאו ב־5 עבירות: רוזנברג וסלע (ניר־דוד).
● שפטו: בר ושומינר. 200 צופים.

גבת־יגור — קרית־חיים 71—58 (36—34)
● לגבת־יגור: ינאי 21, שיפמן 16, מרזל 11, זסלבסקי 9, ברדוד 8, בריהודה 6.
● לקרית־חיים: צבי עובר 14 קין 11, אנס 9, רוזנברג 8, תור 6, הירש 6, מלמוד 4.
● שפטו: גוטליב ושושן. 300 צופים בקרית־חיים.

Lee

הליגה הלאומית בכדורסל

		מש.	נצ.	הפ.	סלים	נק.
1.	מכבי תל־אביב	11	11	—	1084—797	22
2.	מכבי רמת־גן	11	8	3	1025—958	19
3.	גבת־יגור	11	8	3	867—784	19
4.	הפועל רמת־גן	11	8	3	953—753	19
5.	בית"ר ירושלים	11	7	4	892—903	18
6.	הפועל ת"א	11	6	5	1030—970	17
7.	הפועל חיפה	11	6	5	872—867	17
8.	ג. ברנר/נען	11	5	6	908—881	16
9.	הפועל ירושלים	11	3	8	835—1005	14
10.	קרית־חיים	11	2	9	767—922	13
11.	נ. דוד/ב. אלפא	11	2	9	869—947	13
12.	מגידו	11	—	11	811—926	11

Lee עושה אנשים יפים

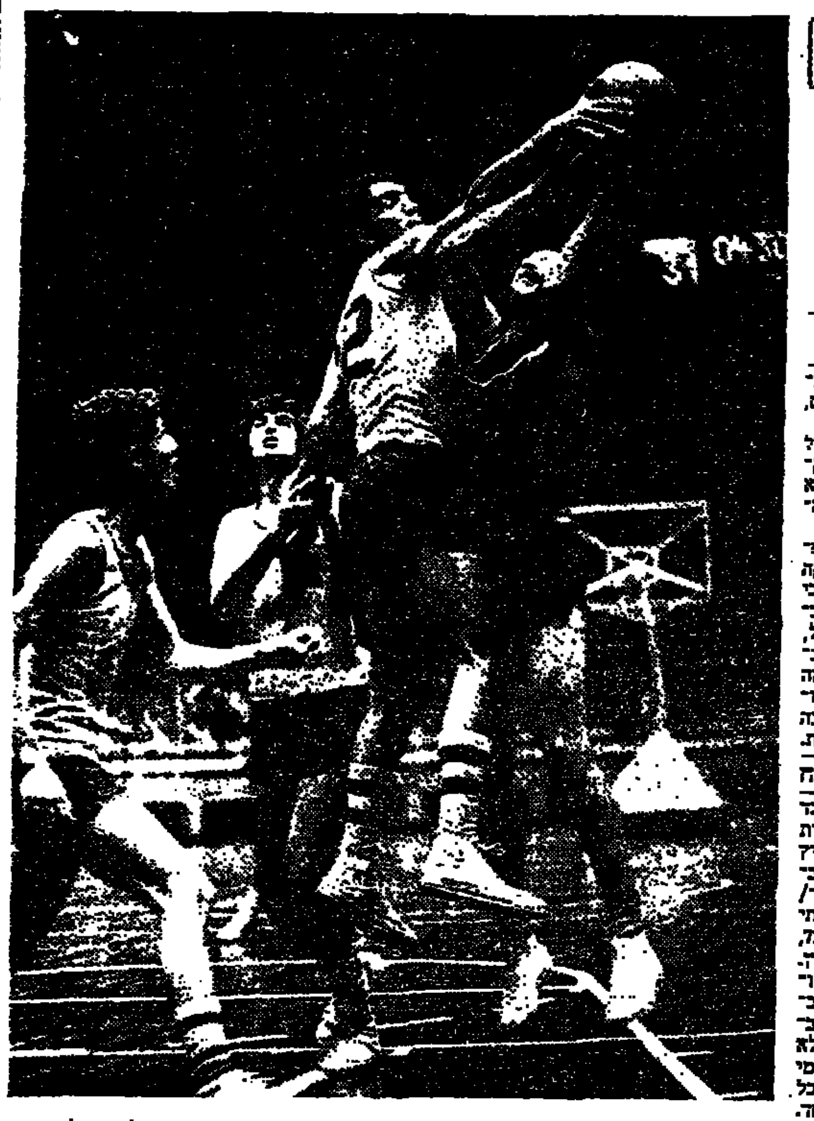

● יוסף לויה ממכבי ת"א היה אחד ממצטייני המשחק בו גברה קבוצתו על הפועל רמת־גן 81—72. לויה (במרכז) נראה כאן במאבק עם „מלך הסלים" הרמת־גני סטיב קפלן (מימין). (צילום: א. זיסקינד)

ליגה לאומית בדקה ה־33 עדיין הוליכה הפועל ר"ג 63—62...

„מקלחת קרה" למכבי ת"א

דרמטי של הסיבוב הראשון בליגה לקדורסל ✶ מכבי ת"א בלתי [...]חת ✶ הפועל ר"ג ירדה למקום רביעי ✶ הפסד חמישי להפועל ת"א

מאת אלכס הדרן

[...]צת הכדורסל של מכבי תל־אביב סיימה אמש את הראשון של עונת הליגה 1974 ללא הפסדים [...] — הקבוצה היחידה שלא מעדה לפני שוב בדרך לכתר אליפות נוסף.

[...]מש עשתה זאת מכבי בדרך הקשה והמסו[...] כשלעיני כ־6000 צו[...]שים והטעים, ירדה [...] מקלחת צוננת. מן [...] היכתה אותה הפועל — התאוששה האלופה [...]ותה לסיום המאבק [...] זה, שבע וחצי דקות. [...] כבר תפקיד כרכזי [...] העדיף של האלופה [...] וסל שחקניה הבינ־

בגלל ההחלטה שקיבלו כתבי הספורט בירושלים, במחאה על תנאי העבודה הלקויים שניתנים להם באולם זה — אין על המשחק פרטים בלשהם, לרבות הקולעים.

שניים מן המשחקים נסתיימו בהארכה — מקרה כמותו לא אירע עוד העונה (בסך הכל היו עד אמש שלושה משחקי הארכה, מפוזרים אחד בכל מחזור).

כתוצאה מן הנצחון של מכבי ת"א — וההפסד של הפועל ר"ג — ירדה קבוצה אמיצה ונאה זו (עם אחד הקהלים הסוערים ביותר בישראל, שעלול עוד להביא עליה בעתיד „צרה") — מן המקום השני למקום הרביעי בטבלה.

הנצחון של מכבי [...]—73 על סטיב קפלן [...]א נסתיימו אירופ־ [...] בחזור ליל אמש. [...]פועל בירושלים הצ־ [...]י"ר ירושלים להנחיל [...] להפועל תל־אביב, [...] פניה בטבלה — [...] את המשבר שבו [...]חבורת ניומארק.

● רק 6 נקודות!

שום קבוצה לא עשתה עוד למכבי תל־אביב — ועוד ביד אליהו — מה שעשתה אמש הפועל רמת־גן באומץ, בצורה מחושבת, תוך ניצול חסרונם של אריק מנקין (פצוע) ומיכה שוורץ (במילואים). עד לדקה התשיעית קלעה מכבי ת"א על שלל כוכביה הבינלאומיים רק שש(!) נקודות ורמת־גן הוליכה 20—6. במחצית הוליכה רמת גן 43—33(!).

אבל התפתחויות מסעירות — ואיבוד עשתונות אצל כמה משחקני רמת גן — עלו לק־

בהה זו בהפסדה, בסיום הדראבטי.

מצב של 20—6 ו־24—8 (דקה 10) הצליחו שחקני מכבי ת"א כוכבות משחק ההגנה המעולה של יוסף לויה (סדרת הטיבות כרמה גבוהה מאד) להתאושש ולצמצם תוך ארבע דקות עד 29—31 ו־31—33. (הקולעים היו ארואסטי, ברודי, נימרק, ברקוביץ וגם לויה).

חילוף במכבי ת"א שהושיב את ברקוביץ והחזיר למגרש את שמואל אבישר (חלש בי התקפה, יותר מדי החטאות — 11 החטאות ב־16 זריקות לסל מהשדה; שש החטאות רצופות — ללא סל), איפשר לסטיב קפלן וחבריו לסיים במפתיע את החלק הראשון של המאבק ביתרון של עשר נקודות — שגם זה מהווה הישג גדול עבורם.

בפרק זמן זה התחלפו אבישר, קורן, נימרק ולויה (לפי רקים בשמירה על קפלן). אבל בעוד ששחקן יעיל זה — המפתח להצלחות רמת־גן בגלגם הפעם בדרך כלל, עלה בידי האחרים לקלוע ולנצל היטב את היום הרע של מכבי ת"א.

● עבירות רבות

העובדה שהקבוצה מרמת גן השקיעה מאמצים עצומים כדי לנסות ולנצח — התבטאה בכמה הגדולה של העבירות שנרשמו לחובתה: שניים מ־שחקניה יצאו בחמש עבירות (בלום — שכבר לאחר 9 דקות היו לו ארבע עבירות והוא יצא וחזר לאחר ההפסקה כדי לסיים בעבירה נוספת, מהירה מאד, וצ'חנובסקי); שניים נוספים סיימו עם ארבע עבירות (אקוש וזילברמן). כך שום חשש לס־פוג עבירה נוספת, שהושיב אותם על הספסל, בחלקומה על הכדורים ובנסיונות בלימה של התל־אביבים. למעשה העובדה שמכבי ת"א כפתה על ירידתה כבצב כה של חששות מעבירות — הביא לה את הנצחון, בסיום.

אבל זאת לא לפני שבמחצית השנייה עוד עלה בידי רמת גן להפתיע 51—63 בדקה ה־29. כאן יצא בלום, אחרי דקה וחצי של משחק (בעבירה החמישית שלו) ומכבי, בנצחון של ברודי, ארואסטי, נימרק ולויה, פתחה בהתפתרות מחצת שצימקה את הפער ו־הדשתה את הקי ללא סלים של ר"ג, עד 63—64 (היתרון הראשון של מכבי ת"א במשחק, בדקה ה־33!). ארואסטי בסל נאה העלה ל־66—63 ובכך ל־מעשה סימן את הקוף של אש־לות רמת־גן...

● איחור — בגלל שעון לקוי

אשר ציונגן ראה את נצחון גבת־יגור על קרית־חיים, בקרית־חיים 71—58:

המשחק החל באיחור של 20 דקות, כיוון שנתגלתה הק־לה בשעון. במבצע בזק הובא למקום שעון אחר, כמגרש הכדורסל בקרית־ים הסמוכה.

קרית־חיים, שהוליכה במפתיע 6—14 בדקה ה־5, החזיקה מעמד עד לדקה ה־29, אם כי כבר פיגרה 49—55. כאן, ב־מיוקפה סוערת של מרזל, שיפמן וינאי (שסיים את כבי צר חבריו) יצרה לעצמה גבת־יגור יתרון של 14 נקודות 51—65 ולמעשה חתכה בכך את תוצאות ההתמודדות.

● כדי רמה — עם מתח

עם שבעה שחקנים בלבד וללא כוכבה, שחקן הנבחרת הלאומית אביגדור מוסקוביץ שכרסיסו בשלל בליל־שבת ב־רמת־גן, הצליחה גבעת־ברנר/נען לנצח במשחקה הביתי את הפועל ירושלים 74—72, בהארכה, כותב שמואל פרץ.

המשחק היה הלש מאד ר־שתי הקבוצות „הצטיינו" ב־איבודי כדורים ובהחטאות ב־„סיטואות". כך למשל לא הצליח שחקן־המפתח המקומי עזרא פימנטל, ששיחק כל המשחק לקלוע אפילו סל אחד.

אבל אם לא היתה רמה — היה מתח, המארחים הוליכו עד לדקה ה־31, כאשר ירושלים היכתה את הכף לזכותה 53—54.

האורחים עוד הוליכו פעמיים בהמשך 61—56 ו־63—58 (דקה 37). 30 שניות לפני הסיום עלה בידי גבעת־ברנר להשוות 66—66. פרידמן מירושלים החטיא סל־שה.

בהארכה רכשה גבעת־ברנר יתרון של 4 נקודות 72—68. ירושלים השוותה 72—72. גינדין קלע 23 שניות מן הסיום וקבע 74—72.

● יריב ל־20 דקות

הפועל מגידו ניתתה אמש להיות יריב למכבי רמת־גן — והדבר עלה בידה רק דקה מעטות: 5—0, 21—7, 29—19 (דקה 11). כשעבו האורחים פורי"ג אל עצמם, לא מעט בד־כות הנסיון העדיף במצבים עדינים — הם זכו במשחק 83—76, כותב יוסף גרבות.

התתאוששה הרמת־גנית, אחרי הפיגור, עד להפסקה באה כתוצאה מנסיגה שחלה במשחקה של מגידו.

גורדון וגריפין היקנו בדקה ה־28 יתרון לרמת־גן 44—40. גורן ממגידו התעורר פעם נר ספת ו־50—51 (26). אבל שוב גורדון וזילברמן הצלו את ה־

פצר לזכות ר"ג ל־56—61 ו־בהמשך 64—73 (דקה 36). המשחק התעתק כרמת־השרפס לכספר־הפמק, בגלל חתר־בת. משום כך החל באיחור. השופט שמש לא קיבל הודעה מוקדמת על השינוי.

● שתי מחציות — שני „עולמות"

שתי מחציות שונות בתכלית היו אמש בבית־אלפא, שם ניצחה הפועל חיפה את ניר־דוד בית־אלפא רק בהארכה 82—77, כותב ג. ארון.

במחצית הראשונה הוליכה ניר־דוד במפתיע 38—29, בי־כיבובם של סלע והייכנר, כש־היא מנצלת את ההחטאות ה־רבות של החיפנים.

במחצית השניה ההפכה ה־קערה על פיה — וחיפה שלטה במשחק, וכפתה על ירידתה הארכה אחרי 69—69. ניר דוד איבדה בפרק זמן זה את עשתונותיה ואת תנופה המשחק.

בדקות ההארכה עלה בידי החיפנים להבטיח לעצמם יתרון, אם כי זעיר מאד (76—65, 3 דקות אחרי תחילת ההארכה!).

● היה סדר — אבל לא היו תנאים לכתבים

על־פי ההחלטה שקיבלו כתבי הספורט בירושלים, לא יינתן הפעם סיקור ולא יהיו פרטים מהמשחק שנערך בבירה, בו ניצחה בית"ר ירושלים את הפועל ת"א 91—81. התל־אביבים הוליכו בהפסקה 49—42, אבל בהמשך עלה בידי המארחים להטות את הכף ל־לזכות בנצחון נוסף במסע הסגיהם האחרון.

כתבנו בבה מרדכי כסר כי הגיע לאולם כמחצית השעה לפני תחילת המשחק, אך מצא את שעריו נעולים וקהל רב צובא על הפתח. רק סמוך להפסקה במהלך המשחק — כלומר אחרי המחצית הראשונה — הוכנסו העתונאים לאולם, על־ידי קצין המבצ־

רה, רב־פקד שמעוני.

באולם היה אמנם סדר ה־צופים לא ישבו כבר „על הקורים" — אבל לעתונאים לא ניתנו תנאי־עבודה כיב־מאליים: הם עמדו, לוח ה־תוצאות הוסתר מעיניהם. לכן לא ראו טעם לסקר רק מחצית אחת.

יו"ר איגוד הכדורסל שמואל בן־דוד, גם הוא נכנס לאולם רק בהפסקה.

✶ הכדורסלן האמריקני או־דאורד כריס (גופיה 5) בהפועל רמת־גן, החליט לחזור לארה"ב — כיוון שנקרא ל־שרות בצה"ל.

מכבי דרום הנחילה הפסד ראשון ל„אלי־צור" ת"א 57–61

בצפון: מכבי חיפה (בלתי מנוצחת) — גן־שמואל 91—83

ליגה ארצית

קבוצת הכדורסל „אליצור" ת"א, המובילה בטבלת מחוז הדרום בליגה הארצית בכדורסל, נחלה אתמול את הפסדה הראשון העונה נגד מכבי דרום, על מגרשה של האחרונה — 57—61 (26—35).

היה זה יומם הגדול של שלושת כוכבי מכבי הדרום, פנחס גרשון, צבי שרף ואבינועם לרין. הראשון הוביל את קבוצתו ליתרונה במחצית הראשונה, תוך ריכה בעולה ובמסירות של „כדורי סלים" בפתיעים. ואכן מכבונלים גרשון במחצית השניה, בשל כישר גופני לקוי, צימצמו שחקני „אלי־צור" את הפער לחובתם. אך אז נכנסו להכרעה צבי שרף ואבינועם לרין שדאגו לקליעת סלים הטובים ולקלוט „ריבאונדים" כמדריכים.

ב„אלי־צור" ת"א היו דקות טובות לאמריקני הבוזקן סטיב ראוס ולהנבחר כהן־מינק. אך האחרון היה חלש בהגנה וניכר עליו כי הוא סובל ממיחוש גופני לקוי.

קלעו למכבי דרום: שרף — 19, לרין — 18, גרשון — 11, זילברבן — 7, כץ — 4, בן ארי — 2. קלעו לאליצור ת"א: סטיב, ראוס — 18, כהן מינק — 17, זסס — 8, ברנר — 7, כהן — 4, יבלון — 3.

בהפסדה הראשון של אליצור ת"א העונה שבאה עדה רב גם השניה בטבלה, הפועל פ"ת, שזכתה לנצחון הוץ על הפועל חולון 82—77, לגג 241 נקודות) ואשר (17 נקודות) בלטו בקבוצה המנצחת ואילו גולדברג (27 נקודות) ופליס (16) הצטיינו בחולון.

יתר התוצאות בדרום: מכבי רחובות — הפועל גת 76—65; מכבי פ"ת — רמת השרון 84—69; אליצור פ"ת — בית"ר ת"א 61—44; הפועל אילת ת"א לא התייצבה נגד מכבי ירושלים.

במחוז הצפון נותרה מכבי חיפה בלתי מנוצחת לאחר שהצליחה לחלוף על משוכה גבוהה בדמות הפועל גן־שמואל כשגברה עליה. בגן־שמואל, 91—83 (40—44).

כתבנו יוסף לאיפר בחוה כי גן־שמואל היתה זו שניצחה

את עצמה במאבק הצמוד של ליגה א'. 5 דקות מהסיום הובילו המקומיים 73—66, אלא שהחוסר נסיון ולחיצות היו בי עוכריהם, את חיפה סחף לנצחון הגדול הבאסקטבולן היום בכבגנד, שניהל ב־גה את המשחק, לצידו עי־זר זאב כגן — הקלע הבטוח במכבי. בגן־שמואל בלטו אריה לנדסמן ואסף אדיב.

הרבו לקלוע למכבי חיפה: כגן — 27, ביכבונדר — 25, ואריכנבו — 16.

הרבו לקלוע לגן־שמואל: לנדסמן — 16, גבלין — 14 וקרדוסו — 13.

יתר התוצאות במחוז הצפון: מכבי נהריה — גבינר/מזרע 73—65; הפועל מגעון — עין הרוד/גבע 81—73; כפר־יהושע — אשדות/גולן 77—64; הפועל עפולה — גבעת־חיים 46—24; הפועל נהריה — מכבי ביאלק 86—58.

Lee

„יד הזהב"
1. טל ברודי (מכבי ת"א) קלע אמש 8 מ־8 בסה"כ 36 מ־38.
2. סטיב קפלן (הפועל ר"ג) קלע אמש 5 מ־6 בסה"כ 74 מ־91.
3. גורדון (מכבי ר"ג) 52 מ־68.
4. טייכנר (ניר־דוד) קלע אמש 12 מ־20 בסה"כ 63 מ־86.

Lee עושה אנשים יפים

„מלך הסלים"
1. קפלן (הפ' ר"ג) 361
2. גורדון (מכבי ר"ג) 278
—, טייכנר (ניר־דוד) 278
✶ בהיעדר דיווח על קליעי בית"ר ירושלים והפועל ת"א הטבלה הזו אינה שלמה מעבר לכקום השלישי.

Lee עושה אנשים יפים

המשחק ברחובות יכריע גורל הכתר בכדוריד

המשחק המרכזי במחזור ה־18 בליגה הלאומית בכדוריד שייערך הערב ב־8 ברחובות, בין הפועל רחובות להפועל פתח־תקוה, יקבע קרוב לוודאי את זהות מחזיקת תואר האליפות העונה ואת הזכות לייצג את ישראל במשחקי גביע אירופה לקבוצות אלופות.

לקבוצת הפועל פתח־תקוה, המוליכה בראשות הטבלה, 29 נקודות, להפועל רחובות, ב־מקום השני, 28 נקודות אך לרחובותים משחק הכר.

שתי הקבוצות שכל אחת מהן זכתה עד כה שלוש פעמים בכתר האליפות בכדוריד ל־7 שחקנים. הגבירו לקראת המפגש ביניהן את הכנותיהם. מהרכב הפועל רחובות ייעדר השחקן הבצטיין אדי דוברר בגין שבקע בכבבי בתיגרה בעבעת בעבר.

יתר המשחקים (כולם ב־8): הפועל אזור — מכבי רמת־גן/פתח־תקוה; הפועל ראשל"צ — הפועל עין־דוד; הפועל רמת־גן — מכבי צפון; הפועל חולון — מכבי „ארזים"; הפועל הרצליה — מכבי ראשל"צ.

טיולי סיני
של המדור לידיעת הארץ תנועת המושבים

המדור מארגן טיולים בני שלושה ימים משולבים בשתי טיסות לסיני וסנטה קתרינה, בתאריכים 25.5.74 ו־27.5.74.

כמו כן טיולים בני שלושה ימים לאופיר משולבים בטיסה אחת בתאריכים 16.6.74 ו־18.6.74

וכן טיולים בני יומיים לאופיר בתאריכים 13.5.74 ו־14.5.74.

בדבר פרטים והרשמה נא לפנות למדור לידיעת הארץ תנועת המושבים רחוב לאונרדו דה וינצ'י 19 ת"א טלפון 258473.

מערכות סטראו לכל כיס
פוטוסטראו פספורט בריהודה 4 ת"א

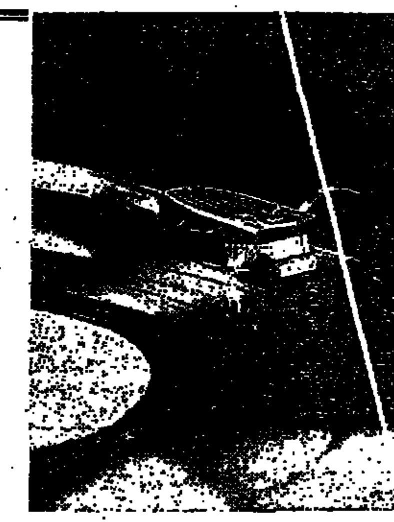

[...]ל מה שעשה דגם II — גם III יעשה טוב יותר

[...]חר 8 שנות עבודת מעבדה מפרכת, בהן חיפשו [...]נדסי התכנון של SHURE ללא הרף יורש [...]הערך לראש המגנטי הטוב ביותר בעולם, [...]יה עד כה ה־SHURE V-15 TYPE II [...]שופר — הם הצליחו לייצר ראש מגנטי חדש, [...]בין במערכות הי־פי סטראו המעולות ביותר.

[...]ו מכנים אותו בשם SHURE V-15 TYPE III
[...]זה תקרא לו „חוויה נפלאה בהאזנה [...]סיקאלית".

[...] V-15 TYPE III, תוכנן, כמובן, עבור מערכות [...]ריאו ביתיות, ולא עבור תרגילי מעבדה.

[...]ליל של ה־V-15 TYPE III משופר החדות [...]ה, שלראש זה אין צליל משלו. הצליל הוא כה [...]טראלי וללא „צבע", שההקלטות הטובות ביותר [...]לות להיות משוחזרות שוב, כפי שהוקלטו, ללא [...]ותים או תופעות־לוואי אחרות.

[...]י קוראים ל־V-15 TYPE III הראש משתף [...]עולה, הודות ליכולתו לבצע את כל ההוראות [...] מסרות לו דרך התקליט, ולכן הוא גם זכה [...]ואר „הקניה הטובה ביותר של השנה" בחוברת [...]רטים בארה"ב.

[...]ופקה מיוחדת גם למפעלים מאושרים ולעולים [...]שים.

[...]שותך מבחר של ראשים מגנטיים משובחים [...]וצרת SHURE, במחירים לפי יכולתך.

SHURE

[...]ה (עוד היום) למפיץ הקרוב לקבלת [...]טים נוספים.

גבעון אלקטרוניקה בע"מ
רכיבים · מערכות · ציוד מדידה
רחוב השומרים 105, ת"א טל. 266-122

[...]ד גברה על [...]טינה 91—87

הכדורסל של אר־ [...]נמצאת בסיור באיר־ [...]תמודד עם נבחרת [...] פעמיים ב־21 וב־23 [...] — נוצחה בתחילת ה־ [...] אוטרכט, הולנד, על־ [...]יה הולנד 87—91. קר־ [...] הפסידו הארגנטינאים [...]היה לנבחרת היוגוס־ [...]96—5[...]

ע„מקרה בורוס[...]
[...]זק חוזר עם טב[...]

לא צריך לה[...]
מומחה כדי לו[...]

[...]נר

הכל מתוך הכתב המקורי

هكذا من الأصل

משרד העבודה / משרד החנוך
המכון הממשלתי להכשרה טכנולוגית
אוניברסיטת בן־גוריון בנגב

המכללה הטכנולוגית

באר־שבע
מודיעה על

המשך ההרשמה לשנה"ל תשל"ה

במגמות

הנדסאות יום/ערב

מכונות — כימיה
חומרים — בנין
מחשבים — אלקטרוניקה
חשמל — (תת מגמה אלקטרוניקה רפואית)

טכנאות יום/ערב

מכונות — חשמל
כימיה — מכשור ובקרה
אלקטרוניקה — תעשיה ומנהל

קדם הנדסאות — יום וערב
מדריכים מוסמכים — יום וערב
מורים טכניים — ערב בלבד
מורים הנדסאים — ערב בלבד

* **תנאי קבלה**

הנדסאים וטכנאים
א. למגמות אלקטרוניקה, כימיה, מתקבלים בוגרי/ות י"ב תיכון לרבות בעלי תעודת בגרות אקסטרנית או בוגרי/ות בתי־ספר תיכוניים מקצועיים 4 שנתיים (רמה 4 שנתית) בעלי תעודת גמר ממשלתית.
ב. למגמות מכונות וחומרים, מתקבלים בוגרי/ות בתי־ספר מקצועיים 4 שנתיים (רמה 4 שנתית). בוגרי תיכון יקבלו הכשרה מעשית תוך כדי הלימודים.

הכנה להנדסאות וטכנאות
מתקבלים בוגרי/ות י' כתות או בוגרי/ות תלת שנתי מקצועי בעלי תעודת גמר ממשלתית.

מדריכים מוסמכים
בוגרי/ות תלת שנתי מקצועי בעלי ותק של 3 שנים בתעשיה.
בוגרי/ות 4 שנתי מקצועי בעלי ותק של שנתיים בתעשיה.

מורים טכניים
מדריכים מוסמכים בוגרי 12 שנות לימוד או טכנאים מוסמכים.

מורים הנדסאים
הנדסאים בלבד.

* **משך הלמודים**

הנדסאות 5—4 סמסטרים בלימודי יום, 9—8 סמסטרים לימודי ערב.
טכנאות 4—3 סמסטרים לימודי יום, 6—5 סמסטרים לימודי ערב.
הכנה להנדסאות — קורס חד שנתי.
מדריכים מוסמכים — למודי יום — שנה אחת, למודי ערב — שנתיים.
מורים טכניים — למודי ערב — שנה אחת.
מורים הנדסאים — למודי ערב — שנה אחת.

* **פרסי לימוד והלוואות**

א. במכללה קיימת קרן לפרסי לימוד ע"ש הנדבן יוסף רבינוביץ ז"ל.
ב. בלימודי יום ינתנו הלואות בתנאים טובים כמקובל במכון הממשלתי להכשרה טכנולוגית.

* **חיילים משוחררים**

חיילים משוחררים ששרתו מעל 75 יום מאוקטובר 73 עד ספטמבר 74 פטורים מתשלום דמי הרשמה ושכ"ל יסוד לשנה אחת.

* **פרטים והרשמה**

המכללה הטכנולוגית, רח' בזל 71, באר־שבע, טלפון 79132, ת.ד. 45 בימים א'—ה' בין השעות 8.00—13.00 ובין השעות 17.00—20.00. ביום ו' אין קבלת קהל.

ת.ד. 45, רח' בזל 71, טלפון 79132, באר־שבע

אוניברסיטת בר־אילן

שמחה להודיע על פתיחת המחלקות הבאות בשנה"ל תשל"ה:

א. מגמה בין חוגית במדעי היהדות (תוכנית מורחבת)
מגמה זו מומלצת למתעתדים להורות את לימודי היהדות בבתי ספר תיכוניים בכל החטיבות.

ב. מחלקה לתיאטרון
המטרה היא להקנות השכלה בהיסטוריה של התיאטרון ובשיטות משחק ובימוי כדי להכשיר מדריכים מקצועיים לבמאות בבתי ספר וב־תנועות הנוער.

ג. מחלקה לתולדות האומנות
לימוד ההיסטוריה של הציור, הפיסול, הא־דריכלות; הכשרת סטודנטים בעקרונות ה־אסתטיקה והביקורת האומנותית.

**פרטים נוספים וכן טפסי הרשמה ניתן לקבל לפי פניה בכתב אל המשרד לקבלת תלמידים, אוניברסיטת בר־אילן רמת־גן.
היום האחרון להגשת המועמדות הוא ז' בסיון תשל"ד, 31.5.74.**

למכירה טרקטור
פרגסון 1080
לפנות למשק נוה־אור, טלפון 065-88361/2.

משרד החינוך והתרבות
המחלקה להכשרת עובדי הוראה

בית המדרש הממלכתי למורים ולגננות באר־שבע

מודיע כי

נותרו עוד מספר מצומצם של מקומות

במגמות הבאות:
1. **מורות בבירות לגיל הרך** (גננות + מורות לכיתות א'—ב')
2. **מורים לבית־הספר היסודי**
התמחויות: מדעי הרוח, טבע, חינוך מבוגרים, חינוך מיוחד
3. **מורים לחטיבת ביניים**
4. **מורים מקצועיים**
התמחויות: מוסיקה, ציור ואומנות
5. **מורות חילות**
6. **מכינה** - ליוצאי צבא או בוגרים מעל גיל 22 אשר סיימו כיתה י"א. בסיום השנה יוכלו להתקבל כתלמידים מן המניין בחלק מן המגמות שלעיל.

מוסדנו הוא אחד מעשרות בתי־המדרש המיועדים להפך למיכללות.

● ★ ●

ליד הסמינר קיימת פנימיה ולתלמידים מחוץ לבאר־שבע מובטח דיור. משרד החינוך והתרבות יעניק לכל תלמיד הראוי לכך, הלוואה מותנית אשר, בתנאים מסויימים, תיהפך למענק.
צה"ל יקבל כל חייב גיוס למיסגרת העתודה הפדגוגית, במידה שלימודיו יאושרו.
בדבר פרטים נוספים נא לפנות למזכירות בית־המדרש, רחוב ועגייט, ת"ד 65, באר־שבע, טלפון 057-77573.

בית ספר מישלב לאכסטרנים

מבצע תעודת בגרות
תל־אביב ★ חיפה

נפתחות כיתות חדשות
בחודשים אפריל־מאי 74

כיתות ערב — נוער ★ מבוגרים
כיתות בוקר — מבוגרים

התחלת הלימודים ב־12.5.74

פרטים והרשמה:
תל־אביב: רח' ויצמן 53, טל' 263185, שעות 8—14, 17—19
חיפה: רח' שבתאי לוי 26, טל' 520197, שעות 8—11, 4—7

נמשכת ההרשמה בסניפי מישלב לכיתות ערב
ירושלים: בי"ס כי"ח, רח' כל ישראל חברים. שעות 17—19
חולון: בי"ס רביבים, רח' השומר. שעות 17—19
נס־ציונה: מועצת פועלי נס ציונה. שעות 16—18
רעננה: מועצת פועלי רעננה. שעות 16—19
צפת: בי"ס ממלכתי א', רח' הפלמ"ח. שעות 5—8 אחה"צ
נצרת: מועצת פועלי נצרת, בית פרנק סינטרה

לחיילי מילואים משוחררים — הלימודים חינם

כתיבה במכונה
בבי"ס למסחר
"רימון"
ת"א, רח' דיזנגוף 85
טלפון 281985

ההסתדרות הכללית של העובדים בישראל
מרכז הקואופרציה — המחלקה לחינוך

ביום א', 12 במאי נפתחות
כיתות ערב חדשות להכנה לבחינות

בגרות ומוקדמות

למועדים: אוקטובר 1974, אפריל 1975

לחיילים משוחררים הלימודים חינם
בהתאם לחוק חיילים משוחררים 1973

✶

נפתחה ההרשמה ללימודי בוקר לכיתות שישית, שביעית, שמינית בכל המגמות לשנת הלימודים תשל"ה

✶

ספרי לימוד וחומר עזר — חינם

בית

מכונים להשכלה בפיקוח ציבורי
התייעצות פדגוגית והרשמה:
גורדון 53, ת"א, בשעות: 8—1 לפנה"צ, 5—8 בערב. טל' 248514.

למד תכנות IBM בביתך בזמנך הפנוי

אנו נבשירך במתכנת IBM בביתך בזמנך הפנוי. הודות לשיטה האמריקאית המהפכנית המתאימה לכל אחד – למדו עשרות אלפי גברים ונשים בעולם כולו את מקצוע התכנות בביתם.
המכונים האמריקאים יציידו אותך בידע הדרוש, ישלחו אליך את חומרי העזר השונים, וידריכו את תכניותיך דרך מחשב IBM 360 העומד לרשות המוסד. לימוד שלוש שפות תכנות, אסמבלר, קובל, ר.פ.ג.

לקבלת פרוספקט חינם כולל מבחן פסיכוטכני עצמי להתאמה מקצועית, גזור ושלח במעטפה אל: המכונים האמריקאים ת.ד. 28124 תל־אביב למס' 7

השם: ______ גיל: ______
כתובת: ______ טל. ______
משלח יד: ______ סיימתי כתה: ______

המכונים האמריקאיים להשכלה בכתב
I.T.S. INTERNATIONAL TECHNICAL SCHOOL

אופק

רח' יהודה הלוי 75 טל. 621987

בית־ספר מקצועי־תיכון
בפקוח משרד החנוך והתרבות

החלה ההרשמה לשנת תשל"ה

למגמות
מכס (יחידה בארץ) ● פקידות
● מיכון (תיכנות מחשבים)
● חשבונאות
בחינות בגרות
במסלול מקצועי תיכון (מסמ"ת)

✶

שכר לימוד מדורג ממשלתי ותעודות גמר ממשלתיות. תלמידי ט' ותלמידי יוד בלימוד חובה פטורים משכר לימוד.

✶

פרטים והרשמה:
בית־ספר „אופק", רחוב יהודה הלוי 75, תל־אביב. בשעות 1—9 לפנה"צ, טלפון 621987.

הטכניון — מכון טכנולוגי לישראל

המדור ללמודי חוץ
בשתוף עם
אגוד המפרסמים בישראל
מודיע על פתיחת לימודי תעודה בתל־אביב

בקורס מתקדם לפרסומת

מהות הלימודים: הפעלת תהליכי השפעה באמצעות כלי תקשורת המונים, על פלחים באוכלוסיה.
מועד פתיחת הלימודים: יום שני, 20.5.74.

חייל משוחרר זכאי ללמודי חינם, ומתבקש להביא בעת ההרשמה, תעודת אישור של השלישות הראשית המעידה על שרות מילואים של 75 יום לפחות.

פרטים והרשמה: הטכניון, המדור ללמודי חוץ, רחוב ליסין 14, תל־אביב, טלפון 268126/7, 266992.

בית הספר החקלאי „מקוה ישראל"

בבית הספר 2 מדורים:
מדור דתי ומדור כללי
בכל מדור מסלול עיוני לבחינות בגרות
ומסלול מקצועי לתעודת גמר ממשלתית

פנימיות חדשות ומשוכללות

הרשמת מועמדים מסיימי כתות ח' ו־ט' (לכתות ט' ו־י') מתקיימת ביום שישי, ל"ג בעומר, 10/5/74, משעה 8.00 בבוקר עד 11.00 לפנה"צ.

על המועמדים/ות להביא עמם ציוני שליש ב' תשל"ד, תעודת זהות של ההורים, בה מופיע/ה המועמד/ת, 15 ל"י וכלי כתיבה.

כן נמשכת ההרשמה למסלול העל תיכוני (למסיימי כתות י"ב בבתי הספר החקלאיים וההתישבותיים)

לטכנאות חקלאית במגמת הדרים

חיל הים
פנימיה למכונאות ימית

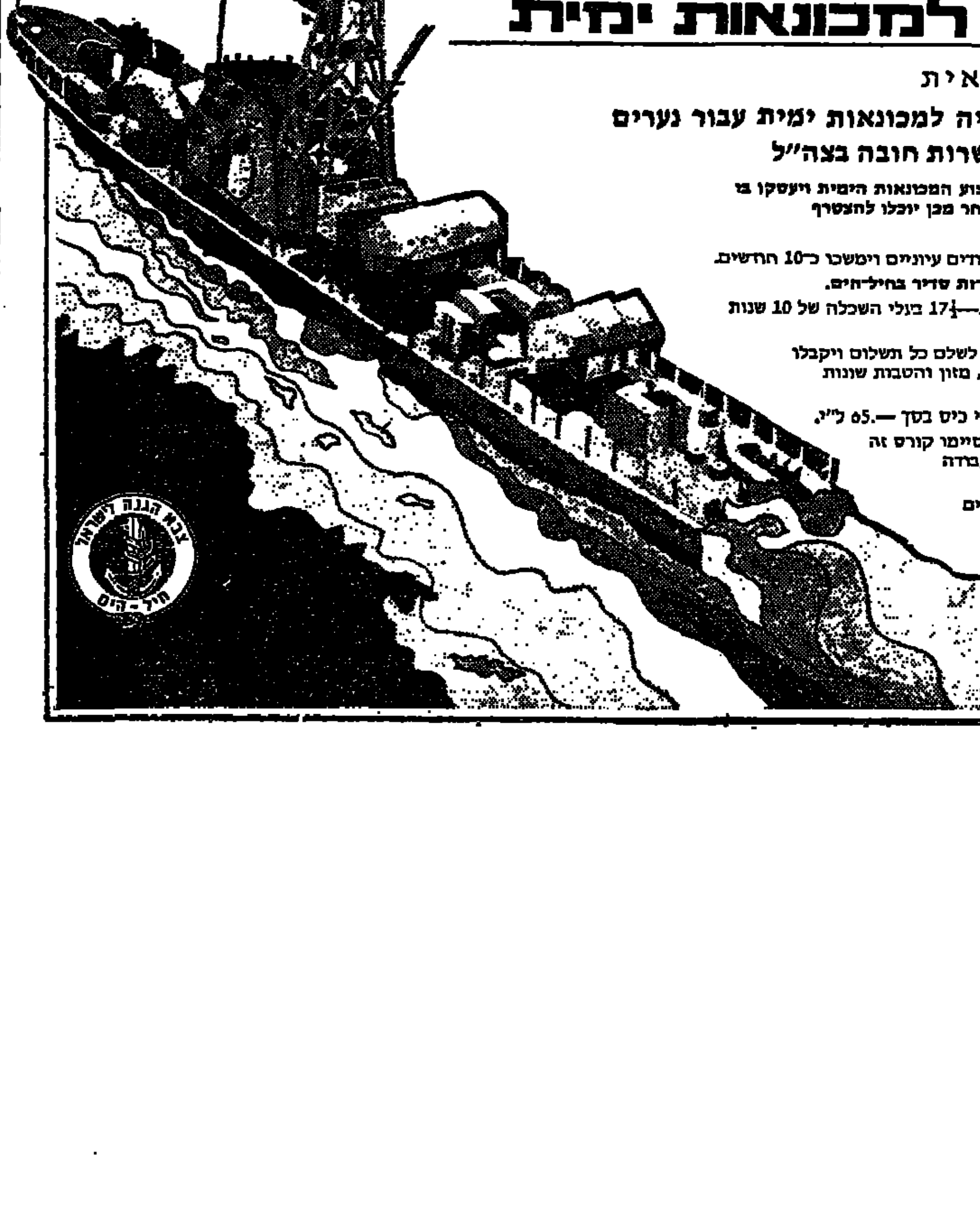

הכשרה קדם צבאית

חיל־הים פותח פנימיה למכונאות ימית עבור נערים העומדים להתגייס לשרות חובה בצה"ל

במנימיה ילמדו הנערים את מקצוע המכונאות הימית ויעסקו בו במסגרת שירותם בחיל־הים. לאחר מכן יוכלו להצטרף במקצוע זה לצי הסוחר.

הקורסים כוללים אימונים ולימודים עיוניים וימשכו כ־10 חודשים.
המסיימים בהצלחה יוצבו לשרות סדיר בחיל־הים.

- מתקבלים נערים בגיל 16½—17½ בעלי השכלה של 10 שנות לימוד לפחות.
- החניכים בקורס לא ידרשו לשלם כל תשלום ויקבלו בעת הקורס מגורים, מדים, מזון והטבות שונות (שקם, נסיעות).
- החניכים בקורס יקבלו דמי כיס בסך 65.— ל"י.
- למשוחררי חיל־הים אשר סיימו קורס זה ניתנת עדיפות בקבלתם לעבודה ולקורסים של צי הסוחר.

תמורת הקורס יהיה על החניכים להתחייב לשנת קבע.

פרטים והרשמה בלשכות הגיוס האזוריות.

המעוניינים לקבל פרטים בכתב יפנו אל דאר צבאי 1074, צה"ל.

חסכון מיידי של 300 ל"י

בהצעה שאי אפשר לסרב לה

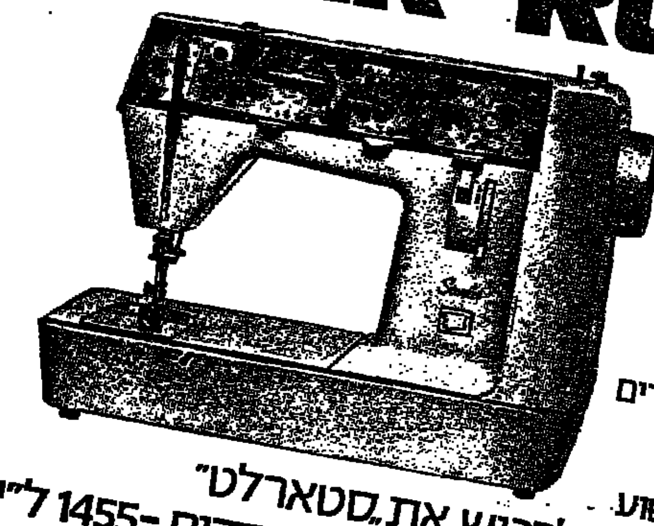

נצלי את ההזדמנות המיוחדת
לרכוש עתה במחיר חסר תקדים
את סטארלט של "סינגר"
מכונת התפירה החדישה
העושה את התפירה לשעשוע.
במשך זמן מוגבל תוכלי לרכוש את "סטארלט"
בהנחה ממשית של ‎-.300‎ ל"י (‎.1155‎ ל"י במקום ‎-.1455‎ ל"י)

STARLET המכונה החשמלית במזוודה, קלת משקל ונוחה לתיפעול ואיחסון.
בעלת ביצועים של מכונה גדולה. עיצובה חדיש ויפה.
מבצעת כל פעולת תפירה אפשרית. תפר ניסתר, תפירת אריגים בעובי משתנה
כולל בדים עבים, לולאות, כפתורים, קרסים, רוכסנים, זיג זג, תפר כיווץ לסמוג,
תפר שלווה, אפליקציות, מונוגרמים ותחרה.

היזדרזי לרכוש עוד היום את "סטארלט" במחיר המיוחד.
יש לך זמן עד ה־20 במאי.

SINGER
חידושי המחר בסינגר היום

פרסום א. אריאלי

להשיג אצל המפיצים המורשים:
תל־אביב — אולם תצוגה, קרליבך 14; תורן, חנות סינגר, דיזנגוף 112; משעל אברהם (סינגר), נחלת בנימין 61; סלון קראוור, אלנבי 109; בלכר שמואל, המלך ג'ורג' 97; ברגמן צבי, בן־יהודה 10; מרכז מכונות תפירה בישראל, בית לחם 8; רדיו ברוך, אצ"ל 37; פרילין, פלורנטין 12; רדיו קסטרו, דרך יפו 17. **אילת** — אלקטרוניקה גלוברמן, האילה — חנויות רסקו. **אשדוד** — סוכנויות דרום, מרכז מסחרי א' מס' 31; סוכנויות דרום, מרכז מסחרי ב' מס' 57. **אור־יהודה** — בחרי יחזקאל, מרכז מסחרי. **אשקלון** — אבשי, רח' הרצל 9; כהנא שמואל, צה"ל 1 פינת הרצל. **באר־שבע** — א.ב.ט., הדסה 53 פסג' הוד; שרות טכני קמינמן, פסג' אתיקו 36. **בת־ים** — ליפשיץ עזרא, בלפור 33. **גדרה** — פריד יוסף, רח' בילו 12. **דימונה** — בכר דוד, מרכז מסחרי. **הרצליה** — וולף זמסלני, סוקולוב 48. **יפו** — לבל אליהו, שד' ירושלים 29. **ירוחם** — סוריה רחמתה, מרכז מסחרי. **יבנה** — פיזנטי שלמה, מרכז מסחרי. **כרמיאל** — ח.ב.ב. מרכז מסחרי. **כפר־סבא** — אייזנקס יצחק, ויצמן 107; רדיו רון, ויצמן 35. **נס־ציונה** — רדיו סוך־פינקלשטיין, ויצמן 27. **נתיבות** — מזוז יעקב, איזור התעשיה. **נתניה** — הנריך אברהם, שטמפר 8; סינגר אפרים, הנוטע 4; פרידמן את זנורי, שדרות בנימין 14. **ערד** — מיקי מריו, מרכז מסחרי. **פתח־תקוה** — משעל יוסף, פינסקר 6. **קרית מלאכי** — מזין את סלח, מרכז מסחרי. **רמת־גן** — רוסטיקר, ירושלים 12. **רמלה** — אסתר אומיברסל, ביאליק 2; אלזורי, הרצל 35. **רחובות** — פולק משה, הרצל 115. **ירושלים** — אלימלך יוסף, יפו 40; לוסטיק לייב, שטראוס 29; שייקביץ, בן־יהודה 5; יונס סמרין, רח' סלח א־דין. **חיפה** — אולם תצוגה, הנביאים 53; האחים ורצקי, יפו 44; חנות סינגר־חנקין, הרצל 29; סלון טלפז, הרצל 61; שלומי אליהו, הגיבורים 43; אזולאי משה, החלוץ 54. **חדרה** — שויצר ובניו, הרברט סמואל 68. **טבריה** — קובי יוסף, רח' הגליל. **מגדל העמק** — שאור רפי — רדיו מגדל, מרכז מלאכה 8. **נהריה** — ח.ב.ב., תחנת אגד. **נצרת** — מנסור ווספי, פאולוס השישי; נפתלי שבתאי, רח' הגלבוע 6 — עילית, פרח אמיל, 506/29. **עכו** — פרץ אהרון, ויצמן 20. **עפולה** — ברס בע"מ, הנשיא 7. **צפת** — בוכניק, ירושלים 56. **קרית אונו** — מרכז תרדיו — שפרן, רח' העצמאות 58. **קרית טבעון** — אלקסרו סבעון, מרכז מסחרי. **קרית שמונה** — קרייזלר משה, מרכז מסחרי, רסקו. **תל־חנן** — א.י. קולס בע"מ, מרכז מסחרי. **שפרעם** — אנואר אשקר, שפרעם.

תכנון המים לישראל בע"מ
ת.ד. 11170 ת"א

הנדון:
מכרז 236/2/74 למכירת רכב
מוצעות בזה למכירה המכוניות הר"מ:

1. 260-224 פיג'ו 404 — נוסעים שנת ייצור 1969
2. 260-233 פיג'ו 404 (אוטומט) — נוסעים שנת ייצור 1969
3. 260-922 פיג'ו 404 — סטיישן שנת ייצור 1969
4. 261-761 פיג'ו 404 — נוסעים שנת ייצור 1969
5. 277-801 פיג'ו 404 — נוסעים שנת ייצור 1970
6. 278-402 פיג'ו 404 — נוסעים שנת ייצור 1970
7. 469-119 פיאג'ו וספה (תלת קטנוע למשא) שנת ייצור 1969

המכוניות אפשר לראות בחצר משרדנו ברח' אבן גבירול 54, ת"א בימים 8.5.74 עד 16.5.74.

טופסי ההצעות אפשר לקבל בימים ובשעות הנ"ל במשרדנו בתל־אביב חדר מס' 323.

ההצעות בצרוף המחאה בנקאית בסך 10% מגובה ההצעה יש להגיש במעטפה סגורה עד 16.5.74 שעה 12.00 לתיבת המכרזים במשרדנו בתל־אביב חדר 323.

אין חב' תה"ל בע"מ מתחייבת לקבל את ההצעה הגבוהה ביותר או כל הצעה שהיא.

המכון לפריון העבודה והייצור

בית הספר למנהלי עבודה
בשיתוף משרד העבודה
המכון הממשלתי להכשרה טכנולוגית

פותח בחודש יוני 1974

קורס מנהלי עבודה
(קיימת אפשרות לקבלת מענק השתלמות בחו"ל)

- משוחרר צה"ל הזכאי למענק לימודים, מתבקש להביא עמו בעת ההרשמה תעודת שחרור, אישור מהשלישות הצבאית המעידה על שרות מלואים של 75 יום לפחות.
- למשתתפים שיזדקקו בתקופת הלימודים יותאמו מסגרות להשלמת החסר.

פרטים והשמה
בכל סניפי בית הספר

תל־אביב, דרך חיפה 21, טל' 252261, 266271
ירושלים, בית משרד העבודה, חדר 220, מגרש הרוסים, טל. 226066
חיפה, דרך העצמאות 8, טל' 666388, 644296
באר־שבע, רח' העצמאות 7, בית יציב, טל' 4254

אברהם עמיר
בית־חרושת למטות נוער וחדרי שינה.
אולמי תצוגה ומכירה:
תל־אביב, רח' העליה 62 טל. 821584

- מיטות וארונות נוער במבחר דגמים וצבעים
- מזרונים מכל הסוגים עם בדי מזרון ובדי ריפוד
- מפיצים בלעדיים לבד "עמירנה"

מיטות נוער עמיר מתאימות לכל הגילים

בכל שבוע 2 זכיות של
רבע מיליון לירות
בהגרלת מפעל הפיס

הקואופרטיב התנועה בע"מ רחובות

מכרז
הצעה למכירת
גורר סקניה
שנת יצור 1970 עם מנוף,
במצב עבודה תקין.
...ל מגיש הצעה לצרף צ'ק בגובה 10% מערך ההצעה. הצעות מתקבלות עד 25.5.74, לפי הכתובת: "התנועה", ת.ד. 1020 רחובות.
...ת המכונית עם המנוף אפשר לראות בשעות 3.30—8 במוסך התנועה בגבעת־ברנר טלפון 952815.
אין הקואופרטיב מתחיב לקבל ההצעה הגבוהה ביותר, או כל הצעה אחרת.

בית ספר ...
אלקטרונים ...
מבצע תעודת ...
תל־אביב ★ חיפה
פתחות כיתות חד...
בחודשים אפריל־מאי
כיתות ערב
התחלת הלימודים ב־...74

ביום א' 12 במאי
בגרות ומוק...
לחיילים משוח...
הלימודים ...

IBM
הפנוי...

אופ...

פרסומת

...הספר החקלאי נוקוה ישן...
הספר 2 מדורים:
מדור דתי ומדור כללי
חדשות ומשוכל...
...ות חקלאית במגמת הדרים

هكذا من الأصل

هكذا من الأصل

הצעת החודש:
מוצרי
פילוס
סלון נתנאלי
גבעתיים, רח' כצנלסון 12, טלפון 25 11 32

לרגל הרחבת החנות

תנאים נוחים
והנחות מיוחדות
לכל הרוכש
טלויזיה,
מכונת כביסה
מדיח כלים,
תנור אפיה או
מערכת סטריאו
"פילוס".

קנה מוצרי
"פילוס"
בסלון נתנאלי
ותהנה משרות מצויין

היהדות המתקדמת:
מהו גיור?

ישראל יהדות מתקדמת

בישיבת הועד הארצי של התנועה ליהדות מתקדמת בישראל, שהתקיימה השבוע. הוחלט להבהיר לצבור, כי הגיור הנערך על ידי רבני התנועה בארץ, נעשה ויעשה אך ורק לאחר שבית דין של שלושה רבנים יוודא, כי לגר יש ידע מספיק בתורה, בדינים. באמונות ודעות ובהסטוריה של עם ישראל.
הגר עובר טקס מילה וטבילה, לאחר שבית הדין שוכנע ברצונו הכן של הגר להסתפח לעם ישראל ולקבל על עצמו את דת ישראל.
החלטה נוספת שנתקבלה בישיבת הועד הארצי של התנועה ליהדות מתקדמת, קובעת כי לאור המצב המדיני והבטחוני החמור „הננו פונים בקריאה לכל המוסדות והגורמים הפולי־טיים והדתיים להסיר את המכשולים המלאכותיים, ולהבין כי צו השעה הוא עשיית המאמצים המירביים על מנת לשמור על אחדות העם אשר קבלה ביסוס ממלכתי בחוק השבות הקיים, בלא כל תיקון או שינוי".
כמרכן הוחלט לדרוש מחדש ובכל תוקף זכויות מלאות לרבני התנועה.

מוסף מחפש
שותף/משקיע
בין 100,000 ל"י ל־150,000 ל"י
ערבויות בטוחות
לפנות לת.ד. 4978, חיפה

עירית תל־אביב־יפו

האגף לתרבות לנוער ולספורט
אגודת העתונאים בתל־אביב

ביום ראשון, כ' אייר תשל"ד 12.5.74, בשעה 7.00 בערב, במרכז הנוער ע"ש צ'רנר, רח' חסידי האומות 23, יפו.

במת עתונאים
על הנושא: "זאת בעיתי"

העתונאי **אריה ארד** ישיב לשאלות הקהל.
מנחה: יצחק דרורי — מנהל בית צ'רנר

בתכנית האמנותית:
צוות מסדנת תיאטרון שכונת התקוה:
מיכאל מנוואני — תופים
עפרה חזה — זמרה
בני עציוני — זמרה
יאיר מדינה — גיטרה

הכניסה חופשית — הקהל מוזמן

לחברת יבוא דרושים
25 חדרי משרד
בשכירות חודשית
בצפון תל־אביב
נא להתקשר בשעות 8.00—15.00
לטלפון 51511

»»»» 25 שנה ללוח מעריב ««««
2 מכוניות פיאט
(כולל מסים)
1000 ל"י כל שבוע
פרסים ב־55 אלף ל"י
למפרסמים ב־ לוח מעריב
הלוח הנפוץ ביותר במדינה
בעתון הנפוץ ביותר במדינה
ראה עמודים 17 ו־38
פרסים בלוח מעריב • פרסים בלוח מעריב • פרסים בלוח

עירית רמת־גן

מיכרז מס': 14/74

לבצוע תקוני מדרכות ברמת־גן

עירית רמת־גן מכריזה בזה על קבלת הצעות מקבלנים לבצוע העבודה הנ"ל.
הסברים ופרטים, תנאי המיכרז וטפסי הצעות המחירים אפשר לקבל במחלקת ההנדסה, רח' המעגל מס' 26, ר"ג, בשעות העבודה הרגילות, תמורת תשלום של 50.— ל"י (תשלום זה אינו מוחזר).
כל המעונין במיכרז זה יגיש הצעת מחירים ב־2 עותקים על גבי הטפסים שימסרו לו. ההצעות תוגשנה במעטפות סגורות ותוכנסנה לתיבת ההצעות במזכירות העיריה, רח' ביאליק 35, חדר מס' 31, עד ליום רביעי — א' סיון תשל"ד — 22.5.74 שעה 12.00 בצהרים.
על המעטפה יש לציין: „הצעה לביצוע תקוני מדרכות ברמת־גן".
על מגישי ההצעות לצרף ערבות מתאימה בשעור של 5% מהיקף ההצעה לתקופה של 3 חדשים במזומנים או בערבות בנקאית, אחרת לא תדון ועדת ההצעות בהצעתו. את הערבות יש להכניס לתוך מעטפה נפרדת, שתצורף במעטפה נוספת להצעה, ועליה יש לציין: „ערבות למיכרז מס' 14/74".
כערבויות כשירות החשבנה:
1. הפקדת מזומנים בקופת העיריה
2. ערבות בנקאית מבנק מוכר
3. המחאה בנקאית מבנק מוכר
4. התחייבות כספית של עירית רמת־גן
5. מכתב לשעבוד כספים בגזברות העיריה, מאושר ע"י גזבר העיר.

את ההצעות יש להגיש בהתאם לתנאי המיכרז וכל שינוי בהצעה עלול לגרום לביטולה.
בעת הדיון בהצעה תתחשב העיריה ביכולתו הכספית של המציע ובכושרו לבצע את העבודה, כפי שהדבר נבחן מעבודותיו הקודמות, וכן בותקו ובנסיונו בעבודות כסוג זה.
רשאים להשתתף במיכרז זה רק „הקבלנים הרשומים לעבודות מסוג המיכרז, בהתאם לחוק רשום הקבלנים לעבודות הנדסה בנאיות התשכ"ט—1969" ותקנותיו.
על המציע לצרף אשור מתאים על רישומו וסיווגו — אחרת לא תדון ועדת המיכרזים בהצעתו.
אין העיריה מתחייבת לקבל את ההצעה הזולה ביותר או כל הצעה שהיא.

ד"ר ישראל פלג, ראש העיריה

מכרז
לבצוע בנין שרותי חוף
במפרץ נעמה

החברה הממשלתית לתיירות מבקשת הצעות מקבלנים מורשים כחוק לבצוע בנין שרותי חוף במפרץ נעמה בשטח של כ־500 מ"ר בשיתוף עם המינהל לפיתוח מרחב שלמה.
את החומר למכרז אפשר לקבל במשרד אינג' א. שטוק — שד' קק"ל 85, תל־אביב מיום 8.5.74 בשעות 08.00—15.00 תמורת 200.— ל"י שלא יוחזרו.
יש להגיש את ההצעות בצרוף תעודת הרשום של הקבלן, רשימת הציוד והמלצות לאור בצוע עבודות קודמות למשרדי החברה הממשלתית לתיירות, רח' הרברט סמואל 2 בירושלים עד 3.6.74, שעה 15.00.
אין החברה מתחייבת לקבל את ההצעה הזולה ביותר או הצעה כלשהי.

למכירה
ב.מ.ו. 2000 1971
אוטומטית
במצב מצויין
פרטים: 251222 בשעות 8.00—14.00
ענף התחבורה.

אל תבזבז מים

MARANTZ, KEF, B.S.R., SONY, NATIONAL, PILOT PHILIPS, TOSHIBA, SHARP, LENCO,
בהנחות גדולות
רק אצל
טופ־סטריאו ספפורט
בן־יהודה 8, תל־אביב

פטיפונים
רמקולים
אמפליפיירים
יותר זול אצל:
טופ סטראו ספפורט
בן־יהודה 8 תל־אביב

מַעֲשֶׂה בְּנַהָג מְצֻוּבְרָת.
כָּל כַּסְפּוֹ רַק לְדַלֶּק פָּרַח.
בְּרַכֶּבֶת נָסַע -
וּלְפֶתַע מָצָא -
כִּי סְכוּמִים נִכְבָּדִים כְּבָר חָסַךְ!

משרד החינוך והתרבות

רשות הספורט והחינוך הגופני
מפעלי הדרכה
קייץ 1974

בחופשת הקייץ (יוני אוגוסט 74)
תקיים רשות הספורט והחינוך הגופני מפעלי הדרכה ברחבי הארץ בתנאי פנימיה מלאים.
יתקיימו קורסים לראשי קבוצות, עוזרי מדריכים, ומדריכים בענפי הספורט הבאים:

- כדור רגל
- כדור סל
- כדור עף
- כדור יד
- שחיה
- אתלטיקה קלה
- התעמלות
- טניס
- ג'ודו
- סיוף
- טניס שולחן
- התעמלות אומנותית

כמו כן יערכו קורסים למציל החובב.

פרטים והרשמה בביה"ס למאמנים ולמדריכי ספורט מכון וינגייט טל. 053-28015 / 053-92951

עיצוב ל. עובדיה — לשכת הפרסום הממשלתית

משטרת ישראל
המטה הארצי / אגף המנהלה

מכרז מס' 12/74

להספקת מתניות רוח

1. הנך מוזמן בזה להגיש הצעת מחירים להספקה.
   א. 655 מתניות רוח לשוטרת
   בהתאם לדוגמה.
   מועד ההספקה: ספטמבר 1974.
   ב. 500 מעילי רוח ליציאה
   בהתאם למפרט תה"ס מס' 400-00-090/3
   מועד ההספקה: ינואר 1975.
   ג. 300 מעילי מארב
   בהתאם למפרט תה"ס 408-130-964/3
   מועד ההספקה: אוקטובר 1974.
2. המתניות צריכות להיות בהתאם לדוגמאות ולמפרטים אשר אפשר לראותם במשרדנו בין השעות 08.00—13.00, רח' אמץ 4, יפו.
3. המועד האחרון להגשת ההצעה הנו בתאריך 16.5.74 בשעה 12.00.
4. נא לפרט בהצעה את המחיר (כולל המיסים).
5. ההצעות יש להגיש במעטפה סגורה מסומנת: — „הצעת מחירים למכרז 12/74", לפי המען: — משטרת ישראל / אגף המנהלה מזכירות אמ"ן שיך ג'ראח, ירושלים.
6. המשטרה שומרת לעצמה הזכות לדרוש ערבון לפילוי ההזמנה ותנאיה.
7. אין משטרת ישראל מתחייבת לקבל את ההצעה הזולה ביותר או כל הצעה שהיא.
8. חובת ביול החוזה תחול על הזוכה במכרז.
9. בדיקות התאמה למוצר תהיינה ע"ח הספק.

ראש מדור הקניות

משרד החינוך והתרבות
מינהל החינוך
המח' לאספקה ולשירותים משקיים
רחוב שבטי ישראל 34, ירושלים.

מכרז 1507/74

לאספקת סירות ומפרשים

1. משרד החינוך והתרבות מבקש הצעות לאספקת סירות ומפרשים.
   תנאי המכרז ורשימות הפריטים אפשר לקבל במחלקה לאספקה ולשירותים משקיים, רחוב שבטי ישראל 34, ירושלים, חדר 405; ובבנין הדר־דפנה, שדרות שאול המלך, תל־אביב, חדר 308.
2. הצעות מפורטות בהתאם לתנאי המכרז, בצרוף ערבות של בנק מוכר לפקודת משרד החינוך והתרבות בשיעור של 10% מערך ההצעה, למילוי תנאי המכרז. יש לשים במעטפה סגורה המסומנת במילים „מכרז מס' 1507/74". מעטפה זו תוכנס למעטפה שניה שתמוען: משרד החינוך והתרבות, המחלקה לאספקה ולשירותים משקיים, רחוב שבטי ישראל 34, (לתיבת המכרזים חדר 405) ירושלים.
   על ההצעה להתקבל במשרד החינוך והתרבות לא יאוחר מיום 31.5.74.
3. אין משרד החינוך והתרבות מתחייב לקבל את ההצעה הזולה ביותר, או הצעה כל שהיא, או להזמין את כל הכמות מכל פריט ממציע אחד.

א. ליברגל
מנהל המחלקה בפועל

3.5.74

בבית משפט השלום בבאר־שבע

ת.א. 2225/73

התובעת: מדינת ישראל, המיוצגת ע"י ב"כ היועץ המשפטי לממשלה אשר כתובתה להמצאת מסמכים היא: פרקליטות מחוז הדרום, בנין רסקו, באר־שבע.

נ ג ד

הנתבעים: 1) אליהו נגר. 2) דוד מכלוף. 3) ראובן פלג.

הזמנה לדין

אל: 1) אליהו נגר, אשר כתובתו האחרונה היתה, רח' מרכוס 185/41, באר־שבע.
2) דוד מכלוף, אשר כתובתו האחרונה היתה, שכון ג' 206/1 באר־שבע.
3) ראובן פלג, אשר כתובתו האחרונה היתה, רח' הנשיאים 7, תל־אביב.
הואיל ומדינת ישראל הגישה לבית משפט השלום בבאר־שבע תובענה נגדכם בתאריך 20.7.73 שהעתק ממנה נמצא במזכירות בית משפט השלום בבאר־שבע.
דעו לכם שאם לא תגישו כתב הגנה תוך 30 יום מיום פרסום הזמנה זו, תהא לתובעת זכות לקבל פסק דין נגדכם שלא בפניכם.

ב/מזכיר ראשי בית משפט השלום בבאר־שבע

תאריך 21.12.73

חוק התכנון והבניה, תשכ"ה—1965
מרחב תכנון מקומי, חיפה
הודעה בדבר הפקדת שינוי תכנית מפורטת

נמסרת בזה הודעה, בהתאם לסעיף 89 לחוק התכנון והבניה, תשכ"ה—1965, כי במשרדי הועדה המחוזית לתכנון ולבניה, מחוז חיפה, ובמשרדי הועדה המקומית לתכנון ולבניה, חיפה, הופקד שינוי תכנית מפורטת הנקרא „תכנית מס' חפ/1564 — שטח לבריכת שחיה בשכונת זיו" — המהווה שינוי לתכנית מס' חפ/587אי — תקון אדמות מרס ואדי רושמיה ולתכנית מס' חפ/831 — שיכון הותיקים ברוממה המזרחית — ביחד עם התשריט המצורף אליו.
עיקרי הוראות שינוי התכנית, בשטח של כ־33 דונם בשכונת זיו, הם:
1. שינוי סוג חלק מהקרקע משמורת טבע לשטח פרטי פתוח, להקמת בריכת שחיה.
2. פתיחת דרך גישה לשטח הבריכה ע"י חבור ר' ברל כצנלסון עם רחוב גורדון.

ואלה הם השטחים הכלולים בשינוי התכנית: גוש 11193 חלקי חלקות: 2, 178, 189; גוש 11200 חלקות: 97, 307; גוש 11200 חלקי חלקות: 6, 289.
כל מעונין בשינוי התכנית רשאי לעיין בו ללא תשלום בימים ובשעות שהמשרדים האמורים פתוחים לקהל.
כל מעונין בקרקע, בבנין או בכל פרט תכנוני אחר הרואה את עצמו נפגע על ידי שינוי התכנית וכן ועדה מקומית או מהנדס ועדה מקומית, שמרחב התכנון שלה כלול בתחום התכנית או גובל אותו; רשות מקומית, לרבות ועד מקומי כאמור בסעיף 3 לפקודת המועצות המקומיות, שאזור שיפוטה כלול בתחום התכנית או גובל אותו; גוף ציבורי או מקצועי כמפורט בצו התכנון והבניה (קביעת גופים ציבוריים מקצועיים לענין הגשת התנגדות לתכנית) תשל"ד—1974, וכן כל משרד ממשרדי הממשלה, רשאים, תוך חדשיים מיום פרסומה של הודעה זו ברשומות, להגיש התנגדות לשינוי התכנית במשרדי הועדה המקומית לתכנון ולבניה, חיפה.

יוסף אלמוגי
יושב ראש הועדה המקומית לתכנון ולבניה חיפה

המועצה המקומית יקנעם עילית
מכרז מס' 1/1974

המועצה מזמינה בזה הצעות מקבלנים לאיסוף אשפה בשטח שיפוטה.
טפסים מיוחדים להגשת ההצעות בצירוף תנאי החוזה שעל הזוכה יהיה לחתום אפשר לקבל במשרדי המועצה המקומית בשעות העבודה הרגילות תמורת התשלום של 25.— ל"י שלא יוחזר.
את ההצעות יש להכניס בתיבת המכרזים שבמזכירות המועצה במעטפה סגורה שעליה יצויין מס' המכרז לא יאוחר מיום 21 במאי 1974.
להצעות יש לצרף ערבות בנקאית בגובה 10% מסכום ההצעה שכוחה יפה לחדשיים מתאריך הגשת ההצעה.
אין המועצה מתחייבת לקבל את ההצעה הזולה ביותר או כל הצעה שהיא.

אילן גבריאלי
ראש המועצה המקומית יקנעם־עילית

למד בטכני של חיל האויר

האוניברסיטה העברית בירושלים
מכון לוי אשכול לחקר הכלכלה, החברה והמדיניות בישראל
מודיע על
יום עיון
על
התפתחויות בחברה ובמדיניות בישראל בין שתי מלחמות
(1967 - 1973)

העיון יתקיים בימים 8—9 במאי 1974 במוסד ון-ליר, רח' ז'בוטינסקי, ירושלים.
יום, יום ד', 8.5.74, בשעה 8.30 בערב — ישיבת פתיחה חגיגית.
פתיחה — פרופ' שלמה אבינרי, מנהל מכון אשכול.
דברי ברכה: פרופ' מיכאל רבין, רקטור האוניברסיטה העברית.
פרופ' שלמה קוגלמס, דיקן הפקולטה למדעי החברה.
הרצאת שר התוץ מר אבא אבן — ישראל — אתגרים ויעדים.
מחר, יום ה', 9.5.74, בשעה 9.00 — ישיבת בוקר ראשונה.
ד"ר עמירם גונן: המיבנה הגיאוגרפי-תרבותי של ערים יהודיות ותיקות בישראל — ממצאים פרלימינאריים.
ישיבת בוקר שניה — בשעה 10.30
ד"ר אריק כהן: השפעת המלחמה על החברה הישראלית — מרכז ופריפריה.
ד"ר יאיר עברון: אמצעי בקרת נשק במזה"ת: נסיון העבר ואפשרויות להתפתחות עתידה.
ישיבת אחה"צ — בשעה 4.30 אחה"צ
פרופ' שמעון הרמן: הזהות היהודית של הנוער הישראלי.
ד"ר דינה גורן: השפעת העיתונות על החלטות הממשלה בנושאי מדיניות חוץ ובטחון: נסיון להערכת הסוגיה לאור מספר פרשות בתקופה 1967—1971.

משרד התחבורה
מכרז להקמת מכון/מוסך רישוי כלי רכב מנועיים באילת

משרד התחבורה מזמין בזה הצעות להקמת מכון/מוסך לרישוי כל סוגי רכב מנועים בעיר אילת. רצוי שבמכון/מוסך זה תהיה גם יחידה לבדיקת פליטת עשן.
ההצעה חייבת לענות לדרישות משרד התחבורה מבחינת המקום, המבנה, הציוד וכישוריהם המקצועיים של מפעילי המכון/המוסך.
עם מגיש ההצעה, שיזכה במכרז, יחתם חוזה לעריכת בדיקות רישוי של סוגי רכב באיזור אילת. החוזה יהיה לתקופה של חמש שנים.
בדבר קבלת פרטים טכניים יש לפנות לאגף הרכב, מח' המוסכים, רחוב קרליבך 10, תל-אביב, בימי א'—ה', בין השעות 08.00—12.00 או בכתב.
את ההצעות יש להגיש לא יאוחר מאשר 30.5.74, שעה 10.00, ליו"ר ועדת המכרזים; משרד התחבורה, רחוב אבן גבירול 1, ירושלים.
את ההצעות יש להגיש במעטפה כפולות ולציין על המעטפה „מכרז להקמת מכון/מוסך לרישוי רכב באילת".
אין משרד התחבורה מתחייב לקבל את ההצעה הזולה ביותר או כל הצעה שהיא.

מכון התקנים הישראלי
הודעה על
ביטול תוקפו
...ל היתר לסמן מיצרך בתו-תקן

...תאם לתקנה 10 (ב') לתקנות התקנים (תו-תקן), ...ט"ו — 1955, מודיעים בזה ברבים כי ביום ...בניסן תשל"ד (28 במרס 1974) בוטל תוקפו של ...תר מס' 515 שניתן ל-אחים סמי, תל-אביב, לסמן בתו-תקן
...רכות של כבלי פלדה להפעלת בלמים ומצמדים בכלי רכב ממונעים.
אינג' א. גילת, מנהל המכון

דורות גדנ"ע
בערב ל"ג בעומר
י"ז אייר תשל"ד 9 במאי 1974
...ודלקו עשרות מדורות
ע"י בני נוער ברחבי הארץ,
החל בשעה 19.50.
המדורה המרכזית תודלק בבסיס גדנ"ע ג'וערה בשעה 20.00
עם פתיחת עצרת הגדנ"ע.
העצרת תשודר בשידור ישיר בגלי צה"ל
מפקדת פיקוד הגדנ"ע
ומשרד החינוך והתרבות
הפיקוח על הוראת הגדנ"ע

אבדה בלבת לברדור
בת שנה מצבע בז'-בהיר
בסביבות אחוזה, חיפה.
המוצא הישר מתבקש להתקשר לטלפונים: 80083, 521478, 241764 — ויבוא על שכרו.

מרכז הכרמל
אנו מקבלים מודעות לכל העתונים
ללא דמי שרות.
משעה 8.00 בבקר עד 19.00
...רותי עידוד מכירות בע"מ, שד' מוריה 3 טלפון 89540

ברמת אביב
דירה מפוארת
בערך של 400,000 ל"י
לרגל נסיעה לחו"ל
להשכרה
רק 775 ל"י
לחודש
● דירת 4½ חדרים חדשה ● מרווחת ● סביבה אקסקלוסיבית ● בניה אקסקלוסיבית ● הסקה ● מעלית ● חניה ● כל השכלולים.
*
נא לפנות במקום: נוה אביבים רח' יהודה הנשיא 35, קומה ב' בשעות 17—9.
פרטים נוספים „ישקו" בע"מ, מגדל שלום, טל. 03-50650, 03-51959.

המכון לפריון העבודה והייצור
מכרז מס' 2/74
מתבקשות בזה הצעות
לביצוע שרותי איסוף ומסירת דברי דואר הובלה וסבלות

פרטים בדבר השרות ניתן לקבל במשרד מנהל המשק, ת"א, רח' סולד 4, קומה א' חדר 18, בין השעות 09.00—12.00. טל' 253131.
את ההצעות יש להגיש במעטפות סגורות ולהכניסן לתיבת המיכרזים במשרד מנהל המשק, עד יום 17 במאי 1974, שעה 12.00, בצירוף ערבות בנקאית ע"ס 1,000.— ל"י.
אין המכון מתחייב לקבל ההצעה הזולה ביותר או כל הצעה שהיא.
מ. רבינסל — מנהל המשק

זה עתה הגיעו
השטיחים הדניים היפים!
מחירים סבירים
בקרו בשלוש קומות
התצוגה שלנו.
רהיטי נוחיות בע"מ
רח' שלומציון המלכה 4, ירושלים
טלפון 02—224064

לשכת רואי חשבון בישראל
האגוד הפיסקלי הישראלי
עורכים ערב עיון בנושא
תיקונים אחרונים במערכת המיסוי
(מאפריל 1974)

שיוקדש לדיון בחידושים בחוקים הפיסקליים כפי שנתקבלו בכנסת והנמצאים עדיין בדיון, וכן במגמות החקיקה והפסיקה הפיסקלית לקראת העתיד
בהשתתפות: מר נ. פרידקס, רו"ח, נשיא לשכת רואי-חשבון בישראל — פותח; ד"ר א. ו. קלימוב־סקי, עו"ד, יו"ר האגוד הפיסקלי הישראלי — מנחה. מרצים: ד"ר א. רפאל, עו"ד — „מסוי הכנסות מחו"ל"; ד"ר א. יורן, עו"ד — „הרחבת החיוב במס ריווחי הון"; מר י. דרזין, רו"ח — „הגבלות בניכוי הוצאות לביטוח".
לאחר מכן יערך דיון בהשתתפות צבור הנוכחים ופרופ' ל. סטון מאוניברסיטת ברקלי, ארה"ב.
ערב העיון ייערך ביום רביעי, 15.5.74, במלון „מגדל שלום", רח' השחר 5, תל-אביב, בין השעות 16.30—20.15. דמי ההשתתפות — כולל כיבוד קל — סך 30.— ל"י לאיש. הכניסה לפי כרטיסים אותם ניתן לרכוש במשרד לשכת רואי חשבון בישראל, רח' מנד־טיפיורי 1 תל-אביב (טל. 53225; 55049).

האוניברסיטה העברית בירושלים
ביה"ס לרפואה של האוניברסיטה העברית ו„הדסה"
מודיע
כי אירועי יום הפקולטה שנועדו לל"ג בעומר (יום ו' 10.5.74) נדחים למועד מאוחר יותר.
●
פרטים נוספים ישלחו בכתב.

הודעה חשובה
למרביבי תריסים ולמסגרי אלומיניום
נפתח בית מסחר ברחוב ארלוזורוב 4 גבעתיים
לפרופילים מאלומיניום ופלסטיק
וכן אביזרים לתריסים

משרד הפנים
הכנס הארצי הששי לשלטון ולמינהל מקומי
לוח זמנים להיום

08.30—10.30	קבוצת דיון מס' 9 — פיתוח מערכות אינפורמציה ברשויות המקומיות והשלכותיהן — ו' (קומה ד')
08.30—10.30	קבוצת דיון מס' 10 — הרשויות המקומיות בשעת חירום — ז' (קומה ד')
08.30—10.30	קבוצת דיון מס' 11 — תיחום הסמכויות וחלוקת האחריות בין הנבחר ובין מנהל המחלקה — ח' (קומה ה')
08.30—10.30	קבוצת דיון מס' 12 — תיכנון כוח האדם ברשויות המקומיות, פיתוחו וטיפוחו — ד' (קומה ג')
08.30—10.30	קבוצת דיון מס' 13 — הפקידה של הרשות המקומית במתן שירותי רווחה — ה' (קומה ג')
11.00—13.00	קבוצת דיון מס' 14 — מיבנים אירגוניים חדשניים ברפורמה המטרופוליטנית — ד' (קומה ג')
11.00—13.00	קבוצת דיון מס' 15 — שיטת הבחירות לרשויות המקומיות — ח' (קומה ה')
11.00—13.00	קבוצת דיון מס' 16 — שירותי החינוך כשירות מקומי וממלכתי — ז' (קומה ד')
11.00—13.00	קבוצת דיון מס' 18 — מערכת תיכנון תיכנות ותיקצוב (מ.ת.ת.ת.) ברשות המקומית — ו' (קומה ד')
11.00—13.00	קבוצת דיון מס' 17 — השלטון המקומי בארץ ישראל בהתפתחותו — ט' (קומה ה')
13.00—14.30	ארוחת צהרים
14.30—16.30	דיון במליאה „העיר בשנת 2000" המליאה
16.30	סיכום הדיונים ונעילת הכנס המליאה

כעת
בתל-אביב
דירות לוקסוס
תכנית ל'
* 4½—5—6 חדרים
* רמת בניה גבוהה
* 2 חדרי אמבטיה
* חדר ארונות
* מטבח פאר
* שינויים לפי דרישת הקונה

המחיר מ-320 אלף ל"י.
כניסה דצמבר 1975.
לין דר
רח' גורדון 11, תל-אביב טל. 233144, 765187
רח' שמאי 12ב' ירושלים טל. 233778, 221937

נגנבה מכונית!!!
אסקורט 232-290
כל היודע על מקום המצאה מתבקש להודיע טלפון 611516, 611582 או לתחנת המשטרה הקרובה.
ויבוא על שכרו.

למכירה
1. משאית D 500
ללא ארגז, שנת יצור 1970
2. אסקורט
שנת ייצור 1970
לפנות: המסגר 9, ת"א, טל' 33791

מכשירים לרופאי עיניים, אופטיקאים ואופטומטריסטים
הגיע משלוח חדש של מכשירי עיניים שונים לאספקה מידית. לדוגמא: Refractory Unit Slit Lamp
Javal Opthalmometer, Lenses.
וכו'.
הזמנו נציגנו אליך בטלפון 04—520743 או לכתוב למדיטרוניקס — ת.ד. 1234 חיפה

אם ברצונך לעשות עסק טוב,
במסחר, בתעשיה, במלאכה, בשירותים
עתה הזמן!

הדרך היעילה והזולה היא פרסום מודעת מלים ב„לוח מעריב" אשר מגיעה למאות אלפי קוראי „מעריב".
בימים אלה תיהנה מיתרון נוסף: אתה יכול לזכות ב־2 מכוניות: „פיאט 126" ו„פיאט 128", שיעלו בגורל בין כל מוסרי המודעות ל„לוח מעריב" במבצע הפרסים הגדול במלאות 25 שנה ל„לוח מעריב".
זאת ועוד — הסיכוי לזכות בפרס היומי —.100 ל"י במזומנים.

עתה ובכל עת:
אין תחליף ל„לוח מעריב"
הלוח הנפוץ ביותר במדינה
בעתון הנפוץ ביותר במדינה

25 שנה
לוח מעריב
פרסים ב־
55 אלף ל"י

הודעה חשובה לבעלי עסקים באזור ירושלים ובאר־שבע!

בימים אלה עומדת להיסגר ההרשמה למדריך ירושלים ולמדריך באר־שבע / אילת של דפי זהב.
בעלי עסקים (אותם לא הצלחנו לבקר בגלל הקשיים שהזמן גרמם) המעוניינים להבטיח לעצמם יצוג נאות ב„דפי זהב", מתבקשים להתקשר:

ירושלים טלפון 232440
232441
223111 למר רומנו

מנויי באר־שבע מתבקשים להתקשר לאשקלון קידומת 051
מספרי הטלפון — 5080
4124
5124 לגב' טליה

משרד החינוך והתרבות
המחלקה להשתלמות עובדי הוראה
הודעה לציבור המורים
שידורי הדרכה והשתלמות למורים
מישדר הדרכה והשתלמות למורים
על יום ירושלים
יתקיים ביום ד', ט"ז אייר תשל"ד, 8.5.74 בשעה 15.30 ברשת א' של שידורי ישראל.
ד"ר יהודה מוריאל וגב' חוה מיר ידונו באספקטים התכניים והדידקטיים של הנושא.
בחלק השני של התכנית, תגב' חנה פלד תראיין את מר יעקב גשהולד על הנושא:
„היוזמה הפדגוגית בבית־הספר"
ציבור המורים מוזמן להאזין.

הועדה המקומית
לתכנון ובניה „שרונים"
רח' רמז 14, נתניה

ניתנת בזה הודעה בהתאם לסעיף 149 לחוק התכנון והבניה, תשכ"ה—1965, כי הוגשה בקשה ע"י מר אברהם יוצר לאשר הקלה במספר קומות, בכך ש־יאפשרו לבנות עלית גג ובה 2 חדרים, כרפסה ו־נחיות בבית ע"ע, במקום שמותר לבנות קומה אחת ע"ע, בגוש 7788, חלקות 62, 61, בתל מונד.
כל מי שיש לו התנגדות לבקשה הנ"ל, יגיש התנגדותו בכתב, למשרדנו, תוך שבועיים מיום פרסום זה.
מ. גלזנר
יו"ר הועדה

אל תבזבז מים

MARANTZ, KEF,
B.S.R., SONY,
NATIONAL, PILOT,
PHILIPS, TOSHIBA,
SHARP, LENCO,
בהנחות גדולות
רק אצל
פוטו־סטריאו ספקטרום
בן־יהודה 8, תל־אביב

רמקולים
בכל הגדלים
החל מ־100 ל"י
פוטו־סטריאו ספקטרום
רח' בן־יהודה 8 ת"א

אוניברסיטת בר־אילן
ועדת המחקר
מזמינה את הצבור להרצאה באנגלית
של גב' חנה פצנבאום
מנהלת המשרד למענקים וחוזי מחקר של
Queens College of the University of New-York
בנושא
„מקורות מימון בארה"ב, וטכניקת הכנת הצעות מחקר"
שתתקיים אי"ה ביום ה' 9.5.74
י"ז אייר תשל"ד בשעה 10.00
באודיטוריום, בבנין המינהלה אוניברסיטת בר־אילן רמת־גן

הספורט
החינוך הגופני
הדרכה
קיץ 1974

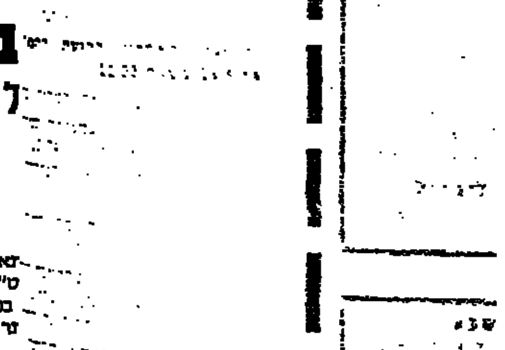

هكذا من الأصل

هكذا من الأصل

במלאות שלושים לפטירתו של
בעלי, אבינו, סבנו ואחינו היקר

יעקב (ז'ק) ונטורה ז"ל

תיערך אזכרה וגילוי מצבה
מחר, יום חמישי, י"ז באייר תשל"ד, 9.5.1974
בשעה 3.30 אחה"צ בבית העלמין בבאר־יעקב.

תודתנו נתונה לכל מנחמינו בכתב ובעל פה.

המשפחה המתאבלת

יקירנו

סמ"ר **חיים טלמור** (בבה) הי"ד

בן שמעון ופרידה יבלח"א

נפל במלחמת יום הכפורים ב־9.10.73, בסיני בקרב

יובא לקבר ישראל **מחר**, יום חמישי, י"ז באייר תשל"ד (9.5.74), בשעה 3.30 אחה"צ, מבית החולים „תל־השומר" לחלקה הצבאית בקרית־שאול.

אוטובוסים לרשות המלווים יצאו מבית הוריו, שדרות העצמאות 33, בת־ים, בשעה 2.30 אחה"צ.

המשפחה

יקירנו

סמ"ר **אפרים ניסנבוים** הי"ד

נפל במלחמת יום הכיפורים בקרב הבלימה נגד הצבא המצרי — בסיני

ההלויה תצא **מחר**, יום חמישי, י"ז באייר תשל"ד (9.5.74), בשעה 15.30 מבית ההלויות בתל השומר לחלקה הצבאית בקרית שאול.

הסעה לרשות המלווים תצא בשעה 15.00 מבית ההורים רח' צוזיאל 57 רמת־גן (רמת־יצחק).

המשפחה המתאבלת

במלאות חמש שנים לנפילת
יקירנו
סמל
עזרא דהאן בקידה הי"ד

עזרא, קשה להשלים עם מציאות מרה זו, אך נחמד הנו בכך שאתה אחד מאותם הגבורים שנתנו את חייהם למען הגנת המולדת.
ת.נ.צ.ב.ה.

נעלה לקברו ונתיחד עם זכרו ביום ששי, י"ח באייר תשל"ד 10.5.74, בבית הע־למין הצבאי בקרית־שאול. בני משפחתו ומוקיריו זכרו מתאספים ליד השער ב־שעה 7.30 בבוקר.
האזכרה תתקיים בבית הכנסת ברה, יום חמישי, 9.5.74 בשעה 7 בערב ב־רחוב הרצל 59 בני־ברק.

המשפחה

ביום השלושים לפטירת
יקירנו

יהודה מערבי ז"ל

תתקיים אזכרה בבית ה־הורים, רח' שפרינצק 168, צפת, מחר, יום חמישי, י"ז באייר תשל"ד (9.5.74) בשעה 6 בערב.
העליה לבית הקברות ב־צפת תתקיים מחרתיים, יום ששי, בשעה 8 בבוקר.
תודתנו נתונה לכל מנח־מינו בע"פ ובכתב.

המשפחה

בבית המשפט המחוזי
בתל־אביב—יפו

תיק עזבונות מס' 1929/74

בענין עזבון המנוחה אסתר לוי ז"ל שנפטרה ביום 17.2.72; מספר הזהות 0471553.

המבקש: גלילי לוי ברחוב הירשנברג 16 תל־אביב.

הזמנה

להוי ידוע כי הוגשה לבית המשפט בקשה לצו המכריז על ירושת המנוחה הנ"ל. הריני מזמין בזה כל אדם הטוען כיש לו טובת הנאה בעזבון הרוצה להתנגד לבקשה להגיש תוך חמשה עשר יום מיום פר־סום הזמנה זו, התנגדות לבק־שה, כי אם לא כן יתן בית המשפט צו כטוב בעיניו.

דוד לוין, שופט
רשם בית המשפט המחוזי

הנהג
הן טרמפ לחייל
ופגע ממנו סבל מיותר

לנתן מנגל

איתך באבלך הכבד במות

אביך ז"ל

סהר, חברה לביטוח בע"מ
ההנהלה וחבר העובדים

לזאב רומן

השתתפותנו הכנה באבלך
במות עליך

אמך ז"ל

קרביץ בע"מ
ההנהלה והעובדים

לאחינו **יוסף זסלבסקי**

אנו משתתפים בצערך
על מות אביך

בוקי זסלבסקי ז"ל

בני ברית
לשכת תקוה

לסמל נוזיק משה

משתתפים באבלך הכבד
במות

אמך ז"ל

מפקד החיל וחבריך לעבודה

ביה"ח „אסף הרופא"

משתתף באבלו הכבד של
ד"ר אברהם איידלמן
במות עליו אמו

רחל ז"ל

ומביע תנחומים למשפחה

לחיה שטרמר

אתך באבלך על מות

אביך ז"ל

צוות עובדי המחלקה האנטקולוגית
בי"ח רמב"ם

נגנב
טנדר ויליס

רישוי 146—102

על דופן תא הנהג רשום מספר 4807.

המוצא הישר מתבקש להודיע בטלפונים 30024, או 30025 תל־אביב, או לתחנת המשטרה הקרובה ביותר, ויבוא על שכרו.

להברנו

מוטי כנן ומשפחתו

אתכם באבלכם במות עליכם

האב ז"ל

„יצור ופתוח" בע"מ
„דקו" בע"מ
„פרי הגליל" בע"מ
„מיצית נאות" בע"מ
„מעבר לים" בע"מ
„אסיפים" בע"מ

למשפחת שמברג

השתתפותנו העמוקה באבלכם
במותו ללא עת של יקירכם
עובדנו המסור

שמשון ז"ל

בהבעת רגשי צער ותנחומים כנים

קרגל בע"מ
ההנהלה והעובדים

לחיה ובצלאל גבר

תנחומים במות

האם

בית שיכון ופיתוח לישראל

למרים אטיאס

אתך באבלך הכבד במות

אמך ז"ל

מהנהלת ועובדי מפעלים גרפיים
בינלאומיים ב.מ. בע"מ

אנו משתתפים באבלו של

מר צייד יחזקאל

על מות

אמו ז"ל

ועד עובדי בנק ברקליס דיסקונט בע"מ
סניף בית מעריב

לאהרון אלון

קבל את תנחומינו במות עליך

אביך ז"ל

ההנהלה וצוות העובדים אי.בי.אם.

לאחינו היהודי היקר

משה פסצ'נסקי
ובני משפחתו

אתכם אנחנו בכאבכם
על מותה הפתאומי של יקירתנו

ריבה פסצ'נסקי

המתאבלים:
הינדה אוצ'ימל
יצחק ואסתר פינקלשטיין
ריבה פיינשטיין
איליק וחיה שור
יחד אהרון ומוקי גולדנשטיין
אלכס ומירה יעקב וב"ב
דולפי ואתי גרינברג
לוני וקלרה פיינשטיין וב"ב
ארון וריקה הוהנברג וב"ב
איזי ומרים פיינשטיין וב"ב
זכי וחנה גולדנשטיין

למשפחת סביר

שדה־אליעזר

אתכם באבלכם על מות

האם

משפחות:
שפירא, משה, אוחיון,
סאינה, ביבס, קרית שמונה

למשה ידעיה ולבית חניתה

בנפול

איתי הי"ד

אתכם

החוג לידיעת הארץ
סולם־צור וגעתון

נפלה עטרת ראשינו
אמנו

שרה רומן ז"ל

נפטרה

ההלויה התקיימה בצפת.

המתאבלים:
בנה זאב רומן ומשפחתו
בנה יעקב רומן ומשפחתו
בנה אהרון רומן ומשפחתו
אחיה בר־נר יוסף ומשפחתו

חברת דיור לעולה בע"מ
העובדים בבאר־שבע

אבלים בנפול עובדנו

חיים פרפרה הי"ד

בעת מלוי תפקידו

משתתפים בצער המשפחה

בצער רב אנו מודיעים על פטירה
אשתי, אמנו, אחותנו וסבתנו היקרה

בת־שבע פינקלשטיין ז"ל

בת הרב ר' יצחק בורשטיק ז"ל מאוסטרולנקה

ההלויה תצא **היום**, יום רביעי ט"ז באייר תשל"ד (8.5.74) בשעה 12 בצהרים מבית ההלויות שבבי חולים בילינסון לבית העלמין בקרית שאול. אוטובוס יעמוד לרשות הבלוים.

המתאבלים:
בעלה — אליהו
בתה — אלה
וכל קרובי המשפחה

במלאת שנה לפטירתו של יקירנו

יהושע בורובסקי ז"ל

תיערך **אזכרה מחר**, יום חמישי, י"ז אייר תשל"ד (9.5.74) בבית העלמין החדש בכפר סביה, חיפ

נפגשים ליד השער בשעה 4.00 אחה"צ.

המשפחה

במלאת שנה לפטירתה של אמנו וסבתנו היקרה

פנינה גורן ז"ל

נעלה לקברה בבית העלמין בחולון ביום ראשון, באייר תשל"ד (12.5.74) בשעה 4.00.
נפגשים ליד השער החדש.

המשפחה

למשפחת מיכאלי

לחברת שיכון ופתוח בע"מ

תנחומינו הכנים במות

צבי (גרישה) מיכאלי ז"ל

דיור לעולה בע"מ

לסיגלית ועמי מועלם היקרות

קבלו נא השתתפותנו הכנה באבלכן הכבד
במות

אביכן ז"ל

יחידת המחשב
בנק דיסקונט לישראל בע"מ

לסר יהודה מאיר

חברנו בעבודה

אתך אנו באבלך על פטירת

אמך ז"ל

ההנהלה והעובדים
מלון סיטי תל־אביב

לפרומה ומשפחתה

איתכם באבלכם הכבד
במות הבעל, האב

מנחם דינבורט ז"ל

ארגון יוצאי מודליבוז'

לחברנו **אבי ולמשפחת רוזנפלד**

אתכם באבלכם במות

האם ז"ל

חברי קבוצת ראש צוריה

לרפאל בן רחמים

משתתפים בצערך במות עליך

אביך ז"ל

אבקורם בע"מ
הנהלת המפעל וועד העובדים החדשים

סוחר הודה בנסיון הבריחה תוך שיחוד שוטרי מכס

לשוטרים הוצעה ארוחה — וגרביים תוצרת ארה"ב...

נסיון מהטבם להבריח ל־ארץ מכונות חישוב אלקט־רוניות משווי של מאות אלפי ל"י, נכשל, בשל ערנותו של פקיד מכס. הנאשם, שהוא סוחר המתגורר בארה"ב, הועמד אתמול לדין, בבית המשפט המחוזי בתל־אביב, והודה באשמה הכוונה זו.

הוא הורשע, ולאחר שיחרץ דינו יעיד בעצמו נגד שני שוטרי מכס, הנאשמים בשיתוף פעולה עמו.

הנאשם הוא הסוחר משה בן־שאול, אזרח ישראלי ה־מתגורר בארה"ב. עורך־הדין ל. פלס, סגן בכיר לפרקליט המרכז, טוען בכתב האישום, כי הנאשם הגיע לארץ בסוף יוני אשתקד, והביא עמו 221 מכונות חישוב אלקטרוניות ו־חבילה מכשירי טלפון אמנו־תיים. כל הסחורה, שהיתה ב־4 מזוודות, היתה טעונה מס בסך 82 אלף ל"י.

התובע טוען בכתב האישום, כי שלוש מזוודות הועברו ב־נפרד על־ידי שלטונות המכס למחסנים בבת־ים, לאחר שה־נאשם טען, כי יש בדעתו ל־המשיך בנסיעתו לחו"ל, ולקחת לו. לדברי הנאשם, היו לו עמו את שלוש המזוודות הל־בכזוודות אלו חפצים אישיים בלבד.

כעבור 11 יום בא הנאשם ל־מחסני המכס בבת־ים והציע שהוא עומד לנסוע שוב ל־חו"ל, וביקש ליטול עמו את שלוש המזוודות. לפי הור־אות המכס, צריך להתלוות ב־מקרה כזה שוטר, העוקב את הדרך עם בעל המזוודות עד נמל התעופה בלוד. הנאשם ב־קש שלא לפתוח את המזוודות, בשום שבכוונתו להעבירן ישר אל המטוס.

שוטרי המכס אלי סויסה ו־רפאל ידין, שהיו במקום, הו־דיעו שהם מבקשים טרמפ ל־לוד, והסכימו להתלוות אל ה־נאשם.

התובע, עורך־הדין ל. פלס, טוען בכתב האישום, כי „הה־תנדבות" של שני שוטרי ה־מכס הללו לא היתה מקרית, אלא מתוכננת מראש עם ה־נאשם. לדברי התובע, נסעו כל השלושה לדירה הכוזה של הנאשם ברמת־אביב, עם המז־וודות. שני השוטרים קיבלו שם ארוחה דשנה וקינוח ב־וויסקי. בעוד הנאשם, משה בן־שאול, כרוקן את תוכן ה־מזוודות.

התובע מוסיף, כי הנאשם אף הציע לשני שוטרי המכס כמה זוגות גרביים מתוצרת ארה"ב. רפאל ידין דחה את ההצעה, אך אלי סויסה נטל גם את הגרביים שהוצעו לו וגם את אלו שהוצעו לחברו.

התובע מאשים את הסוחר משה בן־שאול בכהן שוחד בזמן מיסבך והנהגת ושו־חד כהב את שני שוטרי המ־כס הוא מאשים בעבירה ב־אבטון. השוטר אלי סויסה נא־שם גם בקבלת שוחד.

המשפט החל להתברר לפני השופט המחוזי כבי חיים דבר־רין בתל־אביב. הנאשם משה בן־שאול הודה באשמה המו־שת. סניגורו עורך־הדין אורי ונבון. גזר דינו יחורץ כנראה נגד שני שוטרי המכס — רק אז יותר לו לחזור ל־היום, הוא „עיד לאחר כבן ארה"ב.

ועידת בנות־ברית מוחה על מעצר ביאטה קלרספלד

ועידת בנות־ברית, שהתקיי־מה השבוע בתל־אביב, שיגרה מברק לשגרירות גרמניה בישראל, ובו מחאה על מעצ־רה של ביאטה קלרספלד ו־הביעה לשחרורה. כן שיגרה הוועידה, שיוצגו בה 5000 אח־יות המסדר ב־10 לשכות ב־ארץ, מברק ברכה לראש־הממשלה גולדה מאיר, ליום הולדתה ה־76.

הצירות הלוכו על המשך הפעולות למען חיילים ופצועי צה"ל, וכן הרחבת הפעולה הציבורית בתחומים שונים — מענקי־ליהוד, עזרה למשפחות נחשלות ועוד.

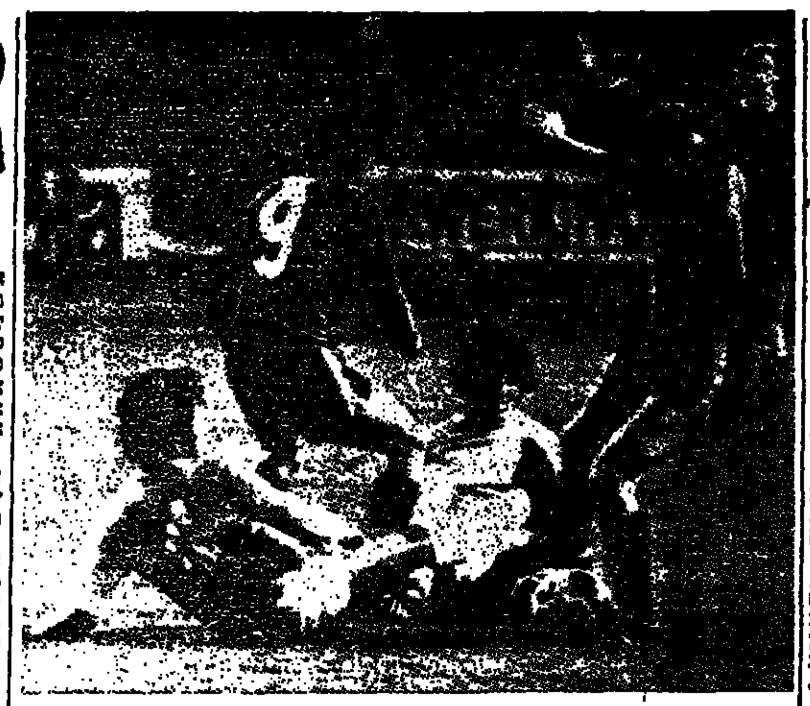

מאבק בין חלוצי „הרטה" ברלין להגנת נבחרת ישראל במשחק שנערך אמש בברלין ונסתיים בתיקו 1—1. על הדשא נמצאים בורבה ושווגר בנסיון חילוץ מול חלוצי „הרטה" גראו והור. (ראה עמ' 8).

(תצלום איי.פי. רדיוטלגראפי)

כנופיית גונבי מכוניות „לפי הזמנה" נתפסה בת"א

כנופיית גונבי מכוניות שהתמחתה בפירוק מכוניות גנובות ומכירת חלקיהן ל־אפיריהן — נלכדה בראש־ית השבוע בידי חוקרי ה־מדור המרכזי של משטרת מחוז תל־אביב.

בחקירה, התברר, בין היתר, כי מכונית „סובארו" בת שבועיים, שערכה כ־30 אלף ל"י — נגנבה ונמכרה כחלקי חילוף ב־2500 ל"י לאדם, ש־רכש מכונית דומה לאחר תאו־נה בסחור אפסי. מן החלקים הגנובים בנה האיש לעצמו מכונית חדשה.

בעקבות הגילויים נעצרו ארבעה חשודים. שניים הם תושבי קרית אונו ואור יהו־דה, החשודים בגניבת ה־מכוניות ושני תושבי תל־אביב, בעלי מוסכים, שרכשו את חלקי החילוף הגנובים.

בשיטה שערכו חוקרי ה־מדור המרכזי בפרדסים ליד סביון וגבעת שמואל נמצאו 5 מכוניות גנובות, שכבר פור־קו לחלקים. כן נמצאו חלקי מכוניות אחרות.

במהלך החקירה התברר כי הגניבות בוצעו לפי הזמנה: בעלי המוסכים הזמינו חלקים ממכוניות מסויימת והגנבים סיפקו להם.

ללא קשר לגניבות הללו לכוד אתמול חוקרי המדור ה־מרכזי צעיר בן 20, תושב בני־ברק החשוד בגניבת עשרות מכוניות. בחקירתו הודה כבר החשוד ב־40 מקרים של גניבת מכוניות, אולם המשטרה מיי־חסת לו עוד עשרות מקרים שטרם פוענחו. החשוד פשוט לא זכר, לדבריו, את כל מק־רי הגניבה.

בחקירתו הודה כי לפעמים גנב שלוש־ארבע מכוניות ל־יום לצורך נסיעה בלבד. כל המכוניות היו חדשות.

* * *

סיור מבונע של שוטרי ה־מדור המרכזי לכד אתמול לפ־ני הצהרים ברחוב אלנבי ב־תל־אביב שני צעירים בני 16—18, תושבי קרית אונו, החשודים בגניבה. בחיפוש ש־נערך על גופם נתגלו מוסת־רים בתוך גרביים תכשיטים יקרי ערך מזהב וכסף.

החקירה העלתה, כי השניים נהגו „לסייר" בשעות לפני הצהרים בבתים בתל־אביב, צהלה וקיראון. צילצלו בדל־תות הדירות ומשלא נענו — נהגו לפרוץ פנימה.

שני החשודים שיתפו פעולה עם חוקריהם. הם הודו עד כה ב־10 התפרצויות והביאו ל־מעצרם של שני מקבלי רכוש גנוב, תושבי תל־אביב.

באחרונה הגיעו למשטרה תלונות על מקרי כייסות ב־בית החולים „איכילוב" בתל־אביב. צוות חוקרים של ה־מדור המרכזי ארב בבית ה־חולים וגילה עבריין בוכרי, תושב רמלה, בן 34, המנצל את הדוחק במעליות ומכייס את המבקרים.

כאשר נתפס קבל החשוד, הבוכרי בפורץ: „החלפתי ‚בקצוצ' — וביד נתפסתי"...

[נ]ערי ארגוני חבלה שנתפסו בלבנון נדונו למאסר

פסק דין ראשון על פי חוק עבירות חוץ

...את אהרן פריאל נערים ערביים מארצות שנתפסו על ידי כוחות של צה"ל ביום כיפור בנתיים הובאו לישראל, כל אחד ל־6 שנות העשרה הורשעו את־ בית המשפט הצבאי ב־ חברות בארגון עוין, בנשק ונשיאת כלי ... צמים נתפסו בלבנון ב־ ספטמבר 1973, והובאו ל על ידי כוח הפשיטה ...דיל. בית המשפט הצבאי בלוד, בהרכב השופטים אהרן אלפרן, נשיא בית המשפט, רס"ן יוסף ליבאי, והסרן אמ־נון אלון, לא קיבל את טע־נות ההגנה, כי הנאשמים הם שבויי מלחמה. לדעת ההגנה היה על בית המשפט להתייחס אליהם בהתאם לאמנת ז'נבה. נציג הצלב האדום הבינלאומי נכח באולם בית המשפט ה־צבאי במהלך הדיונים.

בית המשפט הצבאי קבע, בהרשיעו את עשרת המחב־לים, כי העבירות שעברו כאי־לו בוצעו בישראל. משפטם של העשרה הוא המשפט ה־ראשון שנערך בישראל אשר לפיו הועמדו נאשמים לדין על עבירות שבוצעו מחוץ ל־גבולות המדינה. המשפט נע־רך עפ"י החוק החדש (עבירות חוץ 1972). בשעתו, כאשר החל המשפט, טענו הסניגורים, כי אין להעמיד את הנאשמים ל־דין, מאחר שהדבר נוגד את המשפט הבינלאומי. בית ה־משפט הצבאי, שדחה טענה זו, דחה גם טענה משפטית אחרת עליה ביססו הסניגורים את טיעוניהם, ואשר לפיה החוק החדש (עבירות חוץ 1972) אינו יכול לחול על הנאשמים, מאחר שהחוק עצמו לא פורסם במדינות ערב. בגזר הדין קבע בית המשפט הצבאי, כי „אין ביכולתנו להתייחס לטענות בעלות הגוון הציבורי־מדיני".

בית המשפט התחשב בגזר הדין בנסיבות מקילות, לפיהן לא השתתפו הנאשמים במעשי חבלה או בפיגועים נגד ה־מדינה, ולא מילאו תפקידים בכירים בארגוני החבלה.

הנדונים הם טלאל טויל, בן 22 מנסיכות קטאר; נג'אד אל־זמרי, בן 22, מעירק; ג'מאל אשכאראת, בן 26, יליד ירו־שלים המזרחית; מחמוד בהר־אם, בן 28 מלבנון; יוסוף חסנאת, בן 27, מירדן; כאום יסין, בן 19, מלבנון; מוס־טפה האגר, בן 21, מסוריה; חיכמאת זערור, בן 27, מ־לבנון; דאוד אל־גאגבי, בן 28, מעירק; ומארק אלטביבי־דו בן 26, גם הוא מעירק.

על 8 מן הנאשמים הגן עורך הדין אהרן ברקאי, ש־נתמנה על ידי בית המשפט הצבאי. על שני האחרים לימ־דו סניגוריה עורכי הדין בני פליציה לנגר ועלי ראפע.

230 עובדים בנמל חיפה שבתו — בגלל חקירת 3 מחבריהם בידי המשטרה

מאת דוד זוהר

230 עובדי אחסנה ומינ־הל בנמל חיפה שבתו אתמול מעבודתם, ללא כל התראה מוקדמת וללא הסכמת הוועד־היום, בבואה על חקירת שלושה כחשודים בידי ה־משטרה.

הנהלת הנמל הגישה תלונה נגד 12 מתמכאים, בעקבות חשד של אי־סדרים בעניין החתמת כרטיסי־נוכחות של העובדים. מהנהלת הנמל נמסר אתמול לסופר „מעריב", כי לאחר שנודע לה על החתמת כרטיסי־נוכחות של עובדים ש־לא היו נוכחים בעבודה, והח־תמת כרטיסים שלא בידי בע־ליהם, הזהירה מספר פעמים את העובדים כי היא מתייחסת בחומרה רבה למעשים אלה, שהם בניגוד למוסר ולהסכמי העבודה, ורואה בהם מעשים פליליים. לפני זמן־מה נתפס עובד בכיר במחסן האחסנה כ־שהוא מחביא 12 כרטיסי־נוכ־חות של עובדים אחרים. ה־הנהלה מסרה למשטרה את ה־טיפול במקרה.

בעקבות הגשת התלונה, הוז־מנו שלושה כחשודים לחקירה במשטרה, ודבר זה עורר תסיסה בקרב עובדי האחסנה. אתמול בבוקר הכריזו כל 130 עובדי האחסנה על הפסקת עבודה, בניגוד לדעת ועד העובדים שלהם. שעה ל־אחר־מכן הפסיקו גם 100 עוב־די המינהל בנמל את עבודתם, לאות הזדהות עם עובדי האח־סנה.

אחר־הצהריים כינסה מועצת פועלי חיפה אסיפה כללית של עובדי האחסנה והמינהל, ולפי בקשתה חידשו עובדי המשמ־רת השנייה את עבודתם. נציגי מועצת פועלי חיפה מסרו ל־עובדי הנמל כי מזכיר המוע־צה, אליעזר מולק, יקיים היום סידרת התייעצויות עם הנהלת הנמל ועם בעלי־הסקטורים ה־שונים בנמל, במטרה להחזיר את האווירה ולהביא להבראת יחסי העבודה בנמל חיפה.

50 עובדי אחסנה הגישו אמ־מול למועצת־הפועלים עצומה, בה תובעים העובדים את סגי־רת התיקים שנפתחו בידי ה־משטרה נגד שלושה מחברי־הם, כתנאי מוקדם לכל הסדר שייקבע בשיחות בין מזכיר המועצה לבין הנהלת הנמל.

3 נאשמים בהריגת שכנם — לאחר שפירקו בלוני גז בחנותו

בעל נגריה ביתו ושני פו־עליו הועמדו לדין בבית ה־משפט המחוזי בתל־אביב, כנאשמים בהריגה. לפי כתב האישום עקרו הפועלים שני מיכלי גז מאחת הדירות בבית — ובעל הדירה נספה בהתפוצצות המיכלים.

הנאשמים הם צדוק סופר, — בעל הנגריה — והפועלים אהרן מארביב ושמואל יצחק. המקרה אירע בבית המשותף ברחוב קוגל 40 בחולון. באותו בית החזיק מר יחיאל צוני חנות פלפל. הוא התקין בחצר־תו ארובה ומיתקן גז בעל שני מיכלים. דיירי הבית התלוננו, כי הריח והרעש שגורם ה־מיתקן מטרידים אותם, והח־ליטו לפרק את המיכלים. ב־יום 27.4.72 הורה הנאשם ה־ראשון לשני פועליו לפרק את המיכלים. אולם בשעה שהע־בירו אותם החלה דליפת גז, ושני הנאשמים נכלאו עד נפ־שם.

יחיאל צוני התלונן במשטרה כי שני מיכלי הגז שלו נעל־מו. לאחר מכן חזר אל חנו־תו, החל לחפש את המיכלים בחרותו. הוא הדליק גפרור, ואז אירעה ההתפוצצות, שבה נהרג יחיאל צוני. התובע יעקב אור, סגן בכיר לפרקליט ה־מחוז, מאשים את שלושת ה־נאשמים בהריגה.

המשפט מתנהל בפני נשיא בית המשפט המחוזי בתל־אביב פרופ' זאב צלטנר. הש־ופטים ד"ר מ' בייסקי והנ־שולבית ולנבטייג. הנאשמים מיוצגים באשמה. טוען להם עוה"ד פ. קליינר.

קנס 200 ל"י לנהג שנסע 101 קמ"ש ונלכד במכ"ם

נדחתה טענת הסניגוריה שהמכשיר לא פועל כהלכה

מאת שאול הון

המכ"ם המשטרתי הצד נהגים שנוסעים במהירות מופרזת, עמד במבחן בבית המשפט לתעבורה בת"א. שופט התעבורה צבי נוסבוים, הסתמך על קביעתו של המכשיר האלקטרוני ה־זה וגזר קנס של 200 ל"י על נהג, שנסע במהירות של 101 קמ"ש, בקטע שהמהי־רות המותרת בו היא 80 קמ"ש.

הנאשם, משה ריבק, נסע ב־כביש גהה במהירות 101 קמ"ש. כשהובא לדין, טען נגד אמינותו של המכשיר האלקט־רוני. צויד רות פרג' טענה בשמו של הנאשם, כי המכ"ם אינו פועל כהלכה, בין השאר משום שהוא מוצב בזוית לא־נכונה, ועל כן אין לבסס הרשעה לפיו.

מהנדס תנועה, שהעיד מ־טעם הסניגוריה, טען, כי ה־שוטר המופקד על הפעלת ה־מכשיר חסר ידע מכני על תכונות המכשיר ועל צורת הפעלתו.

במהלך המשפט הוכח, שה־מכשיר פועל לפי קרן, החוצה את הכביש „לוכדת" את ה־מכוניות, שמהירותן עולה על המותר. כאשר מכונית כזאת עוברת על פני הקרן במהירות מופרזת, מתחיל המכשיר לזמ־זם ופעולתו נפסקת. השוטר מודיע על כך ביד להבה. התובע קרימה, הלכה מאותה למכונית לעצור. כך „נלכד" העבריין.

כל עדותו של המהנדס מטעם הנאשם הגבירה המשי־טרה מהנדס כשמכה. הוברר, שעד ההגנה הוא מהנדס מכו־נות ולא מהנדס תנועה, והמו־סס צייין בפסק הדין כי עד ההגנה האריך בפרטים טכניים ללא צורך, רק כדי לעשות רושם על בית המשפט. המו־סס אף יצא למקום האירוע, כדי לחזות מקרוב בצורת פעולתו של המכ"ם. הוברר שהוא פועל כהלכה, וכי זווית הפעולה בו נקבעת אוטומטית עם הצבתו.

לפיכך, דחה השופט את טע־נות הסניגוריה וקיבל את עדו־תם של בוחני המשטרה. הוא גזר על הנאשם קנס 200 ל"י.

„שבוע הספר העברי" ייפתח ביום ג'

תוקם „מועצת הספר העברי" — לעידוד היצירה המקורית

מאת יעקב העליון

שבוע הספר העברי ייפתח ביום ג' בשבוע הבא, למשך שבוע, בערים הגדולות — ומאוחר יותר גם ב־19 יישובים יותר קטנים.

השווקים המרכזיים יוקמו ב־ירושלים, תל־אביב, חיפה, באר־שבע והנגבה. וכן יוקמו שווקים בערים נוספות — חולון, חדרה וסבעון.

ההנחות יהיו, כבכל שנה, בשיעור של 25 עד 40 אחוזים. ספרים בהנחה יימכרו גם ב־450 חנויות ספרים, אשר חלק מהן יוציאו דוכנים מיוחדים לרחובות.

דברים אלה נמסרו אתמול אצבי במשרד־החינוך והתאחדות המו"לים.

ב־19 הישובים הקטנים יע־רך „מבצע ניידות", להפצת הספרים במחירי הנחה. ל־יישובים אלה יובאו ניידות, בין ה־28 במאי ל־3 ביוני, ל־צורך הפצת הספרים.

יעקב הוף, מהנהלת משרד־החינוך, אמר, כי בזמן ה־אחרון התחילו, לקראת פתי־חת שבוע הספר, טיפולים ל־החדרת תודעת הקריאה. כן נערכו כיבודים שונים „ב־בית סופרי".

לקראת שבוע הספר הוצאה אנתולוגיה מיוחדת, „מספרים ארץ־ישראליים", הכוללת סי־פורים מאת הסופרים יצחק שנהר, יוסף אריכא, מרדכי טביב, יהושע בר־יוסף. הספר נערך בידי הלל ברזל, שגם כתב מבוא כללי על הסופרים ויצירותיהם. בשבוע הספר ה־פץ האנתולוגיה במחיר מיוחד של 7.5 ל"י.

יו"ר התאחדות המו"לים, מרדכי ברנשטיין, אמר, כי הגיע הזמן שישות ממלכתית תארגן את שבוע הספר ב־ישראל, כיוון שהתאחדות ה־מו"לים אינה יכולה לשאת בעומס. הוא ציין, כי הגיעו עשרות פניות מיישובים רבים בארץ, המבקשים לקיים את האירוע גם במקומותיהם. הוא קרא להפוך את חג הספר ה־עברי לאחד האירועים הצי־בוריים של ימי העצמאות ה־באים, בבקשה בצעדים רבאים.

לדבריו צפויה בקרוב, ב־יוזמת הממשלה, הקמת מוע־צת הספר העברי. במועצה ישתתפו נציגים של אגודות ו־מוסדות תרבות שונים. לדברי מר ברנשטיין, צריכה להיות ההתארגנות של שבוע הספר ה־עברי את המשימות הראשו־נות של המועצה. עליה גם לפעול לעידוד הספר המקו־רי, מתוך מטרה לחמר, ב־מדהגיה, לבה קרבה הממשלה 1000 עותקים של כל ספר מקורי היוצא בה. וכן מסייעה 10 אחוזים ממחירו לכל כותב שוב, בתוך שיועבר לספר ב־מעגל השניה.

נכבה, כי ב„ספרי הפרסים ב־הלהה הצייח הגדולות יהיה ניתן להשיג, בהיתכן סירות, הרבעים ספרים ישראליים ב־קורים בשפות שונות.

פרטים של אירועי ש־בוע הספר מסרו גם ברכה פלאי, מנהלת הוצאת „מס־ד"ה, יו"ר ועדת שבוע הספר העברי, וכן ביתן מלש, מז־כיר התאחדות המו"לים, ובר־ בן־דור מ„ספריית פועלים".

עוד היום ומחר

מסור מודעות מלים לפרסום בגליון יום ששי של „לוח מעריב" ותכלל אוטומטית בהגרלה של אחד מחמשת הפרסים בני 100 ל"י במזומנים, שיוגרלו בין כל מוסרי המודעות המתפרסמות ב„לוח מעריב". נוסף לכך תוכל לזכות ב־2 מכוניות „פיאט" — במבצע הפרסים במלאות 25 שנה ל„לוח מעריב".

פרטים בעמודים 17 ו־38

אין תחליף ל„לוח מעריב"

הלוח הנפוץ ביותר במדינה

בעתון הנפוץ ביותר במדינה

נער מחיפה זכה באולימפיאדה למתימטיקה

נוגה אלון, תלמיד כיתה י"ב בבית הספר הריאלי בחיפה, זכה במקום הראשון באולימ־פיאדת הנוער למתמטיקה השליש, שאורגנה על־ידי מ־כון וייצמן בשיתוף עם הוצ־את הספרים לנוער על בסק הפרגלים. על כך הכריז פרופ' יוסף גילים, ראש המחלקה ל־הוראת המדעים במכון וייצמן ויו"ר נשיאות האולימפיאדה.

נוגה אלון זכה במלגת לימו־דים — בעל שוצה מזכר להמש־לה גבוהה — בסך כולל של 8000 ל"י.

בפרסי עידוד בסך 250 ל"י כל אחד, זכו: שלום גרוס מ־תל־אביב, נתן זוברג מתל־אביב ועדי יואלי מחיפה. ציון לשבח ניתן לאילן אלפרד מרחובות — נער שעלה לפני כשנתיים מרוסיה — ולבני שור מתל־אביב.

נסתיים החידון על מורשת הגבורה בישראל

החידון הארצי לנוער בנושא „מורשת הגבורה בישראל", שהתקיים בשבועות האחרונים בסעש פיקוד גדנ"ע בבתי ה־ספר התיכוניים ברחבי הארץ — הסתיים אמש בקריית־שבע־נה.

בשלושת המקומות הראשו־נים בחידון זכו: דב חזין, תלמיד כיתה י"א בבית הספר התיכון עירוני ה' בתל אביב, שצבר 101 נקודות; חגי עמי־אור, תלמיד כיתה י"א ב־בית הספר התיכון האזורי ה־ממלכתי דתי כפיר, שזכה ב־99 נקודות; ואודי כל, תל־מיד כיתה י"א בבית הספר התיכון החקלאי „אשל הנשיא" בבאר שבע שצבר 96 נקודות.

להשכיר

אולמות לתעשיה

ליד צומת צה. (פודיין)

100 מ"ר ו־400 מ"ר

כח, חשמל ומעלית

„טישאן"

רח' הפטמן 2, ת"א

טל. 259960.

האוניברסיטה העברית בירושלים

בית הספר לחינוך

הגשת בקשות למילגות להתמחות בחינוך בלתי פורמלי לשנת הלימודים תשל"ה

בית־הספר לחינוך מציע מספר מוגבל של מילגות לימודים לשנת הלימודים תשל"ה.

כוונת מילגות אלו להכשיר את מקבליהן להעסקה בתפקידים בכירים בתחום חינוך בלתי־פורמלי על־ידי הקניית לימודים מתאימה בתחומי של מדעי ההתנהגות.

על המועמדים לחיות בעלי הכישורים הבאים:

1. בעלי תואר ראשון במדעי ההתנהגות, הזכאים להמשיך בלימודיהם לקראת תואר שני.
2. תושבי ישראל.
3. בעלי נסיון במישרה אחראית בחינוך בלתי־פורמלי של לפחות 3 שנות עבודה (לאחר תום לימודיהם התיכוניים).

מקבלי המילגות יידרשו:

1. להשתלב בתוכנית הלימודים שתכשירם לתפקידי מפתח חינוכיים ומינהליים בתחום החינוך הבלתי פורמלי האשר תאושר על ידי הועדה האחראית.
2. לעבוד במשך לימודיהם במשרה חלקית בנושא הקשור לתחום החינוך הבלתי־פורמלי; גם עבודה זו תאושר על ידי הועדה הנ"ל.
3. להתחייב לעבוד לאחר סיום לימודיהם באחת המערכות של החינוך הבלתי־פורמלי בישראל. עבור כל שנת לימודים במימון המילגה יתחייב המועמד להחזיר 2 שנות עבודה.

המילגות כוללות:

1. שכר לימוד; 2. מענק מחיה; 3. הוצאות מחקר.

בקשות בכתב לטופסי המועמדות בצירוף קורות חיים נא להפנות אל „תוכנית המילגות", בית־הספר לחינוך באוניברסיטה העברית בירושלים.

האחים

...תלי ואשר סידרר ז"ל

אשר נפלו במלחמת יום הכיפורים

...ר למנוחות עולמים בבית העלמין במשמר השרון ...ר, יום חמישי, י"ז אייר תשל"ד (9.5.74) בשעה 4.00 אחה"צ.

המשפחה ובית משמר השרון

יקירנו

...יורם לצטר הי"ד

נפל במלחמת יום הכפורים בקרבות הבלימה בסיני

...א לקבר ישראל מחר, יום חמישי, י"ז באייר ...ל"ד 9.5.74 בשעה 15.00 בחלקה הצבאית בבית העלמין בקרית שאול.

...בוסים יעמדו לרשות המלוים ליד ביתו רחוב ...אדרות 129 חולון בשעה 13.30 והעבור דרך תל השומר.

ההורים יצחק־קורט ועליזה־מרגוט לצטר
אחיו וגיסתו אריה ודינה לצטר
הסבתא הרטה שווינר
ומשפחת מיכאלס

בצער רב אנו מודיעים על פטירת אשתי, אמנו והחותנו היקרה

לולה (לאה) גליקסברג

לבית מרקוביץ

שנפטרה בטרם עת

...רטים על מועד ההלויה בטלפונים: 938768, 930546, 227683.

המתאבלים מרה:
בעלה: נתן
בנה: יוסי
בתה: חיה
האחים: מרדכי ומנחם מרקוביץ
וכל המשפחה

...ער רב וביגון קודר אנו מודיעים על פטירתה של

אסתר נגל

לאחר מחלה ממושכה

...ויה תצא היום, יום ד', ט"ז אייר תשל"ד 8.5 בבית ההלויות הצידוני רח' דפנה 5 ת"א ...ית העלמין בקריה שאול בשעה 2.15 אחה"צ.

המתאבלים: בניה: שלמה נגל ואשתו; יוסף נגל ואשתו; בתה: רות נגל; וכל בני המשפחה

נא להמנע מביקורי תנחומים

בצער רב אנו מודיעים על מותו של אבינו, אחינו וסבנו היקר

...מואל (סמי) יהודה דקלו

מפלובדיב — בולגריה בשנה ה־79 לחייו

...ויה תתקיים היום, יום רביעי, ט"ז באייר ...ל"ד 8.5.1974 בשעה 1 בצהריים בבית העלמין החדש בחולון.

...טובוס יעמוד לרשות המלוים בשעה 12.00 מבית המנוח, רח' מאז"ה 75 תל־אביב.

המתאבלים:
הבן — ליאון דקלו וב"ב
הבת — צורה בלו/טו וב"ב
האח — יהושע דקלו ומשפחתו
האחות — מטילדה קונורטי ומשפחתה

לטובה, חיה ומולי ולמשפ' שטרמר

אבלים אתכם במות יקירכם

אברהם שטרמר ז"ל

צילה ובן־עמי שולמן

קצין מטה ועובדי מטה פנים במפקדת אזור יהודה ושומרון

אבלים יחד עם המשפחה על אבדן חברנו היקר

מאיר נסים הי"ד

שנפל במלחמת יום הכיפורים

על נפול

מאיר נסים הי"ד

במלחמת יום הכיפורים

מתאבלים:
עובדי מפקדת אזור יהודה והשומרון

هكذا من الأصل

בוטל מצב הכוננות בישובי הגליל המערבי

נתגלו עקבות היציאה של חוליית המחבלים

מאת מנחם רהט

מצב הכוננות, שהיה קיים בישובי הגליל המערבי מאז ראשית השבוע, עם גילוי עקבותיהם של מחבלים שחדרו מלבנון בי אזור רמת אדמית, בוטל אתמול. בקרבת הגבול נגלו עקבות, המעידים על יציאת החוליה כשמתנו ל־תחום לבנון.

חרף ביטול מצב הכוננות בישובי הגליל המערבי, כוס־פים כוחות צה"ל ומשמר ה־גבול לאורך הגבול עם לבנון בנקיטת אמצעים שונים וב־הגברת הערנות בגיזרה. הת־ברר, כי הצבא הלבנוני אינו מונע חדירת המחבלים לאזורי הגבול בדרום לבנון. חוששים גם שהמחבלים יגבירו פעילו־תם לקראת יום ה־15 במאי.

כאן גילוי עקבות הבריחה נמסרה התראה על כך לישובי צפון הגליל המערבי — וה־תושבים נתבקשו לנהוג בעיר־נות ובזהירות, ולהגביר את ה־שמירה ביישובים בשעות ה־לילה. בנוסף לכך, תוגברה השמירה סביב בתי הספר ו־מוסדות ציבור ביישובי האזור. אמצעים אלה ואחרים ננקטו מחשש, שמא ינסו המחבלים לבצע, כפי שהודיעו ראשיהם בבירות — מעשי טבח נוספים נוסח קריית־שמונה.

מניחים, כי אנשי החוליה, שכנראה הסתתרו בשטח ה־סלעי המבותר בוואדיות וה־מאופיין בצמחיית חורש טבעי צפופה, הבחינו בסריקות ה־נערכות ברחבי האזור, והח־ליטו לחמוק מן השטח ולחזור ללבנון. כן ייתכן שהחוליה חדרה לשם איסוף מידע מו־דיעיני.

באו לשמוע „מה הולך" — ומצאו עצמם בכלא

סקרנותם של שני צעי־רים בני 17 מיפו, שבאו לשמוע בהלכו של משפט בבית המשפט המחוזי ב־תל־אביב, הביאה אותם ל־תא המעצר, ומשם אף אל כס הנאשמים.

שני הצעירים הם אחמד אבו־חבוש ויגאל יחיא. הת־ברר, עו"ד פנינה דבורין, עוזרת ראשית לפרקליט המ־חוז, מאשימה אותם בביצוע שוד. בכתב האישום היא טו־ענת, כי בשעות הערב של 17 בפברואר 1974 איימו הנגים באולר על שני ערבים ביפו, ושדדו מאחד 60 ל"י ומה־שני 6.50 ל"י.

התובעת סיפרה בבית ה־משפט, כי בביצוע שוד זה השתתף עם שני הנאשמים עציר אחר, ישעיהו דהאן. הלה נתפס ונעצר, וכאשר הו־בא לבית המשפט המחוזי ל־הארכת מעצרו באו לשם גם חבריו, שלא נתפסו, אך רצו לשמוע „מה הולך". התובעת ציינה, כי לרוע מזלם הם זוהו על ידי אחד הנשדדים, שהופיע גם הוא בבית המש־פט. הם נעצרו בו במקום, והוכן נגדם כתב אישום.

עתה ביקשה התובעת, ש־שני הנאשמים הללו ייעצרו עד תום משפטם, כפי שנעשה גם לגבי חברם. השופטת ה־מחוזית, הגב' חנה אבנור, נעתרה לבקשה, והורתה לעצ־רם.

בת 4 שנפלה מקומה 4 — ניצלה

עדה פדר, בת 4, משיכון שמשון באשקלון, ניצלה בנס כאשר נפלה אתמול ממרפסת הקומה הרביעית של ביתה ונחבלה בזרועה.

הילדה הועברה לבית ה־חולים המקומי, משם נמסר, כי יצאה מכלל סכנה. בחקי־רה הוברר, כי הילדה נשענה על מעקה המרפסת ונפלה ארצה. למזלה, נתקלה בחבלי הכביסה של הקומות התחתו־נות — ובכך נבלמה נפילתה.

בן 70 נדרס למוות ברמת־גן

משה מועלם, בן 70, מרחוב הראי"ה ברמת־גן, נהרג ב־תאונת דרכים. מועלם נפגע ביום ב' על ידי טנדר שעה שחצה את רחוב מודיעין ב־רמת־גן. הוא הובא במצב קשה לבית החולים „שיבא" בתל־השומר ואתמול נפטר מפצעיו.

מי־שתייה מזוהמים מגיעים לדרום הגולן

דובר „מקורות": ייעשה לתיקון המצב

מאת מאיר הראובני

ישובים בדרום רמת הגו־לן פנו לאחרונה ל„מקו־רות" ולמשרד הבריאות ב־תלונה על זיהום במי השת־יה המסופקים לישובים אי־לה ועל טעמם הרע.

מדובר הן במי שתיה לצרכי החברים, הנשאבים ממעינות ג'והדר שבמזרח הגולן, בקר־בת קו הפסקת האש (ליד ב־שור) והן במים הנשאבים מן הכנרת ומסופקים לישובי אי־זור בני יהודה—אפיק. בתלו־נה נאמר כי המים מזוהמים ביותר, בשאריות מפקעים נר־כרים של זיהום ופסולת בלתי ראויה לשתייה וטעמם לקוי מאוד.

לסופר „מעריב" נמסר, כי התלונה שהועברה למשרד ה־בריאות כבר נבדקה לפני י־מים אחדים, אך עד כה לא ננקטו שום צעדים לשיפור המצב ואיכות מי השתיה ה־מגיעים לישובים מוסיפה להי־יות ירודה ביותר.

דובר חברת „מקורות", מר מרדכי יעקובוביץ, אמר בתי־שובה על שאלה סופר „מע־ריב" כי קו המים המספק את מי מעיינות ג'והדר לישובים רמת מגשימים ונוב נפגע ק־שה במהלך מלחמת יום הכי־פורים ולאחר הפסקת האש עשו אנשי „מקורות" מבצע בזק לתיקון הקו והחלפת ה־צינורות הפגועים בצינורות אחרים. בעקבות עבודה זו יתכן שנשאבים מים ממקור ש־איכותו ירודה. התלונה שה־גיעה מהישובים הללו נבדקה ויעשו צעדים לתיקון המצב עוד השבוע.

אשר למים המסופקים לי־שובי איזור בני יהודה (א־פיק, בני יהודה, נאות גולן וגבעת יואב), אמר הדובר, כי מים אלה מועלים מן הכנרת ועוברים תהליך של כלורי־נאציה במקום השאיבה. תהליך זה הוא זמני ומשאיר במים טעם בלתי נעים. המצב יש־תפר באופן יסודי כאשר יות־קנו, על פי תכנית „מקורות", מכוני טיהור וכלורינאציה ל־מי הכנרת הן במושב גבעת יואב ואחר גם בקיבוץ מבוא חמה. עם הפעלת המכונים ה־משוכללים האלה ישתפר טעם המים ואיכותם תעמוד בדרי־שות הקפדניות ביותר.

„המשביר המרכזי" מתנגד לעיסוק „כור" ו„תנובה" במסחר, יבוא ויצוא

מאת סופר „מעריב" לענייני עבודה

טענות כבדות נגד „כור" ו„תנובה" על חדירתם ל־תחום המסחר הסיטוני ועס־קי יבוא ויצוא, במקום ל־התרכז בייצור ובתיעוש — העלו אתמול מנכ"ל „ה־משביר המרכזי", יהודה ככ־סי, וחברי ההנהלה בפני מזכ"ל ההסתדרות, יו"ר חב־רת העובדים, ירוחם משל, בסיור היכרות ופגישת עבודה שבהם החל אתמול במשק ההסתדרותי.

לטענתם, „כור" ו„תנובה" מפתחות בהדרגה מעין „מש־ביר מרכזי" משלהם, ממשא־בים המופנים אליהם מחברת העובדים, שתכליתם פיתוח ה־תעשייה ולא מסחר סיטוני.

מזכ"ל ההסתדרות, מר משל, אמר, שבחברת העובדים יושם דגש מיוחד על רפורמה מש־מעותית בדרכי השיווק והק־טנת פער התיווך. זאת כדי לאפשר לעובד להשיג מצרכי־יסוד במחירים זולים יותר.

בבית העם בי"ם ייקרא חדר ע"ש משה קליינמן ז"ל

היום בשעה 3 אחר הצה־ריים, ב„בית העם" החדש בירושלים, ייקרא חדר — ליד ספריית העתונות על שם קר־ליבך — על שמו של העתו־נאי משה קליינמן ז"ל. הוא היה העורך האחרון של „העו־לם", בטאון התנועה הציו־נית העולמית.

7 שנות מאסר לאיש „א צאעיקה"

מחבל מסוריה, מארגון „א־צאעיקה", נידון בבית־המשפט הצבאי במג'דל־שאמס שבגולן לשבע שנות מאסר, בעוון חב־רות בארגון־חבלה עויין.

שוטר — למאסר 3 חודשים על גרימת מוות

שוטר, המשרת במשטרת מחוז ת"א, מיכאל בן אבנר, בן 28, הורשע אתמול בבית משפט השלום בת"א בגרי־מת מוות תוך נהיגה רשלנית, הוא נידון ל־3 חודשי מאסר בפועל, 9 חודשי מאסר על תנאי ולפסילת רשיון הנהיגה שלו למשך שלוש שנים.

השוטר, רכב על קטנוע ו־הסיע באחור את בתו הקט־נה ומלפנים את בנו בעמי־דה. במהלך הנסיעה פגע ב־ישישה, בת 70, שחצתה את הכביש, והרגה.

„סיפורו של אלי מייזלס הו[...] סיפור נצחון האמונה על הידוע[...]"

הוצאת „בוסתן" וויצ"ו ערכו אתמול בתל־אביב מסיבה לרגל הופ[...] ספרה של תהילה עופר על חיי הנכה שגבר על מחלת ניוון שרי[...]

תהילה עופר (מימין, תוחמת), מחברת הספר על חייו של הנכה מייזלס (יושב, מלפנים), במסיבה שנערכה אמש לכבוד הופעת ס[...] בתל־אביב. (תצלום: נחום ג[...])

מאת סופר „מעריב"

„אם הגעתי למה ש־הגעתי, הרי זה גם ב־זכות עצמי, אך בעיקר בזכות אמי, רעי, רעייתי ובזכות אלה שהראו לי את היפה בחיים ואת ה־דרך להפוך משבר לעוצ־מה" — במלים אלה סיים אמש את מלות תודתו ברכתו הנכה אלי מיי־זלס, שמאז היותו תינוק לקה בניוון שרירים, התג־בר, בגר, סיים את לימו־דיו באוניברסיטה ולפני פחות משנה נשא אשה. היה זה במסיבה שנערכה בבית ויצ"ו בתל־אביב ל־רגל הופעת ספרה של תהילה עופר, חברת מערכת „מעריב", המגולל את פרשת חייו המופלאה של מייזלס כמו נולד ועד היום. הספר יצא זה עתה לאור בהוצאת „בוסתן" ולדברי מנהלה מרדכי בוסתן, כבר אוזלת מהדו־רתו הראשונה.

המברכים במסיבה רבת המשתתפים העלו על נס לא רק את הספר ואת הסופרת, אלא גם את מאבקו העקשני של הגי־בור הנכה. ואכן, הוא עצ־מו ציין בדבריו כי חשי־בותו של הספר בכך, שיש בו להצביע על הכוח ה־אצור בלב כל אדם. אני מקווה — אמר מייזלס, שרעייתו הצעירה והחי־נית צפורה ישבה לידו — שהספר יהיה קרן־אור ל־רבים. בתום דבריו, כאשר לאולם נכנסה רות דיין, ביקש מייזלס להוסיף על דבריו ואמר, כי בעבור מה שהיא עשתה למענו בצי־עה, ראויה רות דיין ליו־תר מטחיאות כפיים. ו־אכן, באלה זכתה מלוא התוף מידי המסובים.

*

שר ההסברה, שמעון פרס, שנבצר ממנו לברך אישית בגלל היותו מרו־תק לירושלים, שלח אגרת שנקראה ונאמר בה, בין השאר:

„...זוהי חוויה ספרותית אמיתית, שכן זוהי תעודה אנושית ממדרגה ראשונה. הספר מאפשר לקורא לר־אות את גורלו מזווית ראיה בלתי רגילה, כש־רוח האדם פועלת בעוצ־מה סגולית, במנותק כמ־עט לחלוטין מהגוף הנו־שא אותה... הספר הזה ראוי לנשמת האדם כאשר הגוף שוב אינו מסתיר אותה. סיפורו של אלי מייזלס הוא סיפור של נצחון מזהיר, נצחון של הלא־מוחשי — מה שאנו קוראים אמונה — על־פני המקובל והידוע... כאן מ־רחפת דמותו של האדם כשהיא אינה נשענת אלא על מעט מזעיר ורצונו עשוי ללא חת וטעמו מפו־כח נחריף ואהבתו לא נפ־גמת גם מול קיפוח מעורר מחאה. זהו סיפורו של אדם נאבק, בעוז ובהחל־טיות. אבל זה גם, במידה רבה, סיפורם המופלא של אם ואשה. הספר מעורר הערצה לאמו הורתו של אלי אשר האינסטינקט האימהי שלה הוכיח את עצמו חזק יותר מתור־רות ביולוגיות ומסטנדרטים חברתיים. ואשה שהלכה בעקבות האם... זה גם ספר המאיר חולות בחב־רה הישראלית באור חדש, באור אנושי וטוב כל כך, עד שאותם עלמים ועלמות שדחפו את עגלתו של אלי פילסו גם שביל לתקווה חדשה, לראייה מחודשת ביחסים שבין אדם לרעהו, בין אדם למקומו".

כל מי שקרא את [...] של תהילה עופר לא [...] היה שלא להזדהות [...] כל מלה של שמעון [...] והשלימו את צרור [...] כות של ד"ר עמנואל [...] מזכיר האגודה הישר[...] לשיקום, גב' מרים [...] פורת מהנהלת ויצ"ו [...] עולמית והמנחה, [...] גותן, יו"ר מחלקת [...] בות של ויצ"ו, שהי[...] את המסיבה. נכח[...] קציני צבא רבים [...] אלוף פיקוד המרכז [...] אפרת ומפקד חטיבה [...] שלים אל"מ זאב [...] בעלה של המחברת.

ט"ז באייר תשל"ד

שואלים: מתי [...]

[...] הקרוב [...]

חדש! חדש! חדש!
סוף לעקיצות היתושים
פרופסור חימיקלים בע"מ פתר את בעית היתושים ויתן לך תעודת אחריות. מעתה ינומו ילדיך בשלמה. טיפול מיוחד בבתים בעלי גינות ומדשאות הסובלים מהיתושים בביוחד. שרות מיוחד למסיבות גן. מפעלי חימיקלים ושרותי הדברה פרופסור בע"מ, טל. 412693, ברנימן 42, תל־אביב, חברה בע"מ. מוסמכים ע"י משרד הבריאות — רשיון 116. גורי ושמרי לשעת הצורך.

A.E.G. מקררים
אספקה מיידית לסוחרים ויחידים
פינגולד בע"מ
סוכנות מרכזית לחיפה והצפון
חיפה הנביאים 27, טלפונים: 662486, 666164

סלון מרכזי
בית אל־על
הספקה מיידית של
המקרר האמריקאי האמיתי!
You can be sure if it's
Westinghouse

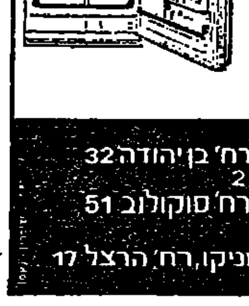

* FROST FREE —
המקרר הנפשי מכפור
* 3 צבעים לבחירה
לבן, אבוקדו או זהוב
אלקטרה
ת"א, בית אל־על, רח' בן־יהודה 32
חיפה, רח' הרצל 2
חולון, בנין צמרת, רח' סוקולוב 51
רחובות, טלר 32
באר־שבע, בנין אוניקו, רח' הרצל 17

למכירה בתנאים טובים במיוחד
100,000 קוב מילוי
(אדמה עם אבן)
על־יד חיפה
לפנות טלפון — 04—224196

תוך 3 דקות
„רחץ וסע"
מתקן אוטומטי לרחיצת רכב בתוספת ווקס נוזלי
מאחורי בורסת היהלומים רמת־גן
בבעלות רפאל הלפרין

פולגת אצא
לאביב ולקיץ 74'
את דגמי התשלובת של
בגיר־אומן LEE
תל־אביב: רח' אלנבי 100
ירושלים: דרך יפו 42, כבר ציון
חיפה: רח' הרצל 18 (בית הקרנות)

מכל הארץ
באים לקנות
במחירי סירוק
הנחות
עד 300 ל"י
לטורים, טלויזיות מכונות כביסה מקררים מדיחי כלים, ומערכות סטריאו.
מבחר עצום ומגוון מכל החברות
מחלקה מיוחדת לעולים חדשים.
סלון בן עמי
הסלון הגדול בפתח תקוה
רח' חובבי ציון 29 טל. 910398

הזמנת מקומות
לנופש וטיולים בארץ
נותרו מקומות ספורים
לחג
השבועות
בתי מלון
בתי הארחה
בקיבוצים
חניוני קמפינג
סביב כל העולם
רח' בן יהודה 20 ת"א טל' 57353

מבצע B&O
מערכת סטריאו
80 W
ב־4,980.— ל"י
בלבד
סיגנל
רמת־השרון
סוקולוב 60,
טלפון 476661
מבחר ענק של
מערכות סטריאו

רדיו למכוניתך
+ אנטנה נעולה
רמקול והרכבה
299.— ל"י
שנה אחריות
„מטאור"
רח' סירקין 18 ת"א
טלפון 288736

צבעון
ת"א רח' יפו־ת"א 43
טל. 612945 61282

היום
מבצע גג
לילד המפגר
קבל את המתרימים בעין יפה
מטה המבצע טל: 624252-4
אקים־
אגודה לקימום
מפגרים
ראה מודעה
בעמוד 28

GAF
שרות ותיקונים
למקרני שקופיות
אולימפיק
(פסט בן־יהודה)
רח' אלנבי 100 ת"א
טלפון 612517

אל
תבזבז
מים

קבלנו משלוח חדש
של פינות אוכל
בצבעים מרהיבים

פינות אוכל, יבוא וייצור עצמי. ריהוט מגוון למשרדים וחדרי מגורים. דוגמאות מרהיבות במבחר גדול. במקום תערוכה קבועה.
Nir Zvi (Near Ramleh)
RON רון
חברת ייצור ושווק רהיטי מתכת ועץ
ניר צבי כפר ארגנטינה (ע"י רמלה)
טל. 96 15 46

מספרד!!!
אנו
דה
פרביה
Heno de Pravia

צבעי במו ידיך־
התענוג כולו שלך.
פוליפלסט
של
אסקר
מקבוצת מפעלי כור כימיה

מחר
הגרלת
מפעל
הפיס

[…]בון שואלים: מתי נודע לקאנצלר […]י עוזרו הקרוב הוא מרגל?

[…]תר גיום כבר היה חשוד כמרגל בשנת 1955, שנה לפני שבא למערב־גרמניה כ„פליט" מזרח־[…]מני ואף־על־פי־כן לא מנע איש את עלייתו המסחררת ✶ 17 שנים ארכה דרכו של המרגל […] שהגיע ללשכת הקאנצלר ושותף בכל הסודות האינטימיים של ממשלת בון, אולם ההשקעה […] המזרח־גרמנים לטווח ארוך השתלמה יפה לשירותים החשאיים שלהם ✶ לפני התפטרות […]י בראנדט, העלה סקר דעת־הקהל, כי רק 30 אחוז שמים את מיבטחם בו

[…]ירות „מעריב"

[…]תנאים, שנתלו בחו־[…] שסבר לאחר ההבעות […]הקאנצלר וילי בראנדט, […] עדים למחזה כבעם […]אברי, כאשר הקאנצלר […]י הקרוב — שבראנדט […] ידע, כי הוא מרגל […]ז־גרמני — מסובים ב־[…]א בערבים, מעיקים כו־[…] ומהליצים הלצות. מי […]רט מעז אחר־כך — […]ר הפרשה המתפוצצה — […]מוסיף להעסיק את גינ־[…] גיום בבזות עוזריו ב־[…] שירותי הבטחון ה־[…]ב־גרמניים, על מנת ל־[…] ביריהם לחשוף את […] הריגול הקומוניסטי, […]תלה בלבה של ממשלת […]

[…]ותי הבטחון המערב־[…]ים אף דאגו — מעת ה־[…] זהותו האמיתית של […] ואילך — להזין אותו ב־[…]עי מטעה, על מנת ש־[…]ו למעבידיו במזרח־גר־[…]

חופשות משותפות

[…]לם כל האמצעים האלה […]היה בהם כדי להציג את […]בתו של וילי בראנדט עצ־[…] מן העובדה, שסוכן קומ־[…]זי נתגלה בקרב צוות […]ריו. תקופה מסוימת חייב […] להמשיך במשחק „החתול […]כבר" עם עוזרו־המרגל. […]י שעבר הוא לקח את גיום […] לחופשה בנורווגיה, אף […] במגלת שירותי הבטחון. […]קורות יודעי־דבר בבון אמ־[…] כי החשד הראשון, שגינ־[…] גיום הוא „סוכן במזרח", […]דר בשנה שבראנדט ו־[…] שהו יחדיו בחופשה ב־[…]ת לפני שנה. […]זר ראשון זה נגד גיום […]דר כתוצאה משיתוף־[…]ה בין שירותי הבטחון […]רנסיה וצרפת. הטלויזיה […]רב־גרמנית דיווחה, כי […] ערך נסיעות הכרוכות ל־ צרפת, כדי להיפגש שם עם איש הקשר שלו בשירות הריגול המזרח־גרמני.

■ חובב־נשים

„לדברי דובר ממשלתי בבון, היה גיום מוסמך לקרוא חומר סודי, בעל סיווג של דרגה אחת מתחת ל„סודי ביותר". מיסמכים המסווגים ב„סודי ביותר" רשאים לראות רק אישים בכירים כמו שר ההגנה. אולם לדברי מקורות בבון, גינתר גיום „שמע הכל, ראה הכל. והיה תמיד בסביבה"...

גיום היה גם חובב־נשים נלהב. הוא ניצל את נסיעותיו לטובת המקצוע. לדברי דובר של ממשלת בון, היתה לגיום פרשת אהבים עם העלמה מארי־לואיז מילר, מזכירה בלשכתו של הקאנצלר בראנדט. לאחר שהתפוצצה פרשת גיום נשלחה המזכירה ל„חופשה", אף כי אין כל סימן שהיא היתה מעורבת בריגול. קודם לכן עבדה העלמה מילר כמזכירה פרטית שנייה של השר לעניינים מיוחדים אגון באהר, האיש שטיפל בענייני ה„אוסטפוליטיק" של בראנדט. אחר־כך עבדה אצל שר המדינה גינתר גאוס, העתיד להיכנס בחודש לתפקיד כשגריר בון במזרח־גרמניה. על קשריה עם גיום נודע כאשר אחד ממכתביה אליו נתגלה במגירה במכתבתו של גיום בלשכת הקאנצלר.

שירות הביון המערב־גרמני וסוכנויות ביון אחרות גילו, כי גיום כבר היה חשוד כמרגל בשנת 1955, שנה לפני שבא למערב־גרמניה כ„פליט" מזרח־גרמני. אף־על־פי־כן, לא מנע איש את עלייתו המסחררת בשורות המפלגה הסוציאל־דימוקראטית. הורסט אהמקה, שהיה בשנת 1970 ראש לשכתו של הקאנצלר ו־כיום מכהן כשר התחבורה והטכנולוגיה, הסמיך אז את גיום להיות בעל גישה למיסמכים ועניינים סודיים.

בבון מהלכות כמה גירסות מתי נודע לקאנצלר, כי עוזרו הקרוב הוא מרגל. חוגי האופוזיציה עשו מטעמים מהצהרתו הראשונית של בראנדט, כי נמסר לו על החשדות נגד גיום בשלב מוקדם, אולם הוסיף להעסיקו בעצת שירותי הבטחון, שחיפשו אחר עילה מוצקת לעצור את החשוד. מכך השתמע, כי למרגל ניתנו אפשרויות נרחבות להמשיך בפעילותו.

■ „יש עוד מרגלים"

אחר־כך נמסר, כי בראנדט אמר, שלא היו חשדות משכנעים נגד גיום לפני החדש פברואר השנה, בשעה שקודם לכן נמסר, כי החשדות נגדו התעוררו כבר לפני שנה. ראש הריגול הנגדי המערב־גרמני, גינתר נולאו, הוסיף שמן למדורה הפוליטית, כאשר הביע את אמונתו, כי מרגלים מזרח־גרמניים נוספים משיעור קומתו של גינתר גיום עדיין מהלכים חופשי.

החלטתו של בראנדט ליטול על עצמו את מלוא האחריות במקום לפטר את ראש לשכתו לשעבר, הורסט אהמקה, כפי שתבעה האופוזיציה, באה בעיצומן של בעיות פנים מעיקות והולכות. מאז תחילת השנה נחלשת והלכה תמיכת הציבור במפלגתו של בראנדט, הן בסקרי דעת קהל והן בבחירות מקומיות. הירידה בתמיכה בסוציאל־דימוקראטים נובעת הן מן האינפלאציה והן מאי־הבהירות הכלכלית, שמקורה במשבר האנרגיה. בראנדט גם לא הצליח להשתיק את „הפורשים" של מפלגתו, בעלי האידיאולוגיה המארכסיסטית הראדיקלית. הללו טענו, כי הוא פוסח על שני הסעיפים בבעיות־מפתח ואף הביעו אכזבה מן הפיגור בביצוע ה„אוסטפוליטיק" שלו.

בחדש מארס איים בראנדט להתפטר נוכח העובדה, שאין הוא זוכה למלוא התמיכה מצד צמרת המפלגה, אולם ביאור רשמי הוא הכחיש, כי הכוונה שאיום ההתפטרות שלו יתקבל ברצינות.

עם התקרב מועד הבחירות במדינת סאכסוניה התחתית, ב־9 ביוני, הצליח בראנדט בשבועות האחרונים ללכד לימינו את מנהיגות המפלגה, במאמץ להחזיר לעצמו את יוקרתו המתמוטטת. אולם פרשת הריגול איימה לחסל את הקהיה של המפלגה הסוציאל־דימוקראטית להחזיר לעצמה את תמיכת הבוחרים. סקר דעת קהל, שנערך לאחר שנתגלתה פרשת גיום, העלה, כי רק 30 אחוז שמים את מיבטחם בבראנדט.

■ דיוקנו של מרגל

גינתר גיום הוא ביורוקראט גרמני טיפוסי, שמנמן בן 47, את שערו השחור הוא מסרק לאחור, מרכיב משקפיים חסרי מסגרת, מרבה לאכול ככל גרמני מצוי, ומתגורר בבית צנוע הדומה בבראנדו לבתי שכניו בבאד־גודסברג, ערבי הדיפלומאטים של בון, ונהג במכונית פיגונית.

גיום גם ניחן בשגעון הגרמני הטיפוסי לעבודה קשה. נזכר אחד ממכריו: „הוא תמיד היה „מר מוכן־לכל". כל אימת שהיתה עבודה שחורה כלשהי, ולא חשוב מתי והיכן, גינתר תמיד היה מוכן לעשותה".

תשוקה בלתי־נלאית זו לעבודה קשה בתוספת דבקותו לכאורה במטרות ובאידיאלים של המפלגה הסוציאל־דימוקראטית המערב־גרמנית, הן שקירבו את גיום אל פיסגת ה־

(סוף בעמוד 20)

הקאנצלר וילי בראנדט
משחק „החתול והעכבר" עם מרגל

הפמליה האמריקנית: (משמאל לימין) הנרי קיסינג'ר, השגריר קנת קיטינג וגב' קיסינג'ר
מי יצחק האחרון — קיסינג'ר או גרומיקו!...

גרומיקו מקיים „שמירה צמודה" על צעדיו של קיסינג'ר

גם אם מוכנה מוסקווה לאפשר פעולת קיסינג'ר למען „הסדר" ישראלי־סורי, הרי את הפירות הפעם רוצים לקטוף הרוסים ✶ בשלב זה של ההתמודדות בין ארה"ב לבריה"מ במזה"ת, שואף שר־החוץ האמריקני להישג בכל מחיר, אך את התשלום הוא תובע מישראל

מאת **אורי דן**

המאבק [illegible] בידי הרוסים לשמור על מעמדם במזרח התיכון מול המיתקפה המדינית האמריקנית הוא מלחמה — כך הסבירו בסוף השבוע שעבר בירושלים עוזרים קרובים של שר החוץ האמריקני הנרי קיסינג'ר לבני שיחם הישראליים. להבריה, תהיה בריה"מ מוכנה לסכן היבה במהומה צבאית, אם יתברר לה שעמדותיה במזרח התיכון מתערערות.

מקורביו של קיסינג'ר טרחו להבהיר מדוע הקדים קיסינג'ר לנסוע לז'נבה ולהיפגש עם שר החוץ הסובייטי אנדרי גרומיקו לפני שהחל בביקורו בין בירות המזרח התיכון. זהו, כנראה, גם הרקע ל„קפיצתו" של מזכיר המדינה האמריקני לקפריסין לפגישה נוספת עם עמיתו הסובייטי.

אף בשיחות בין קיסינג'ר לצמרת הישראלית בימים האחרונים הובהר שהמאבק האמריקני־סובייטי על ההשפעה באיזור הגיעה להילוך גבוה והוא מתמקד בשלב זה בסוריה — ומוצא את ביטויו בויתורים המפליגים, שדורשת ארה"ב מישראל ברמת הגולן.

פקידים אמריקניים הנילווים לקיסינג'ר נתנו להבין, כי דעתם היא שבריה"מ מעניקה תמורה מלאה לדמשק — במיוחד במערכה הצבאית הכבדה ברמת הגולן — לא רק כדי להבטיח בלימת חדירה אמריקנית לסוריה, אלא גם כדי להזכיר לנשיא המצרי אנואר סאדאת, כי עליו „ליישר את הקו עם מוסקווה" לאחר שהתרחק ממנה במרחק מסוים.

האמריקנים הסבירו, כי בריה"מ כנראה איננה מוכנה בשום פנים לוותר: גם אם היא מוכנה לתת לקיסינג'ר לפעול למען „הסדר" ישראלי־סורי — הרי את הפירות הפעם, שלא כמו במצרים, רוצה לקטוף מוסקווה.

בעקבות השיחות שקיים קיסינג'ר בירושלים נתברר, כי את הגישה הזאת הבהיר גרומיקו לקיסינג'ר בעת פגישתם בז'נבה: מוסקווה חייבת להיות לפחות שותפה מלאה לכל הסדר שישיג קיסינג'ר בין דמשק לירושלים. ובכל מקרה — שותפה שווה לארה"ב ב„הסדר הכולל" בהמשך המו"מ על נסיגות ישראליות משטחי שכנותיה.

נסיעת קיסינג'ר לקפריסין מעידה על כך, שקיסינג'ר נאלץ להתייעץ בגרומיקו ובהיאבקו עמו, כדי להשיג אישור ויתור מצד הסורים תמורת הויתורים המפליגים שישראל נאלצת לעשות בגולן.

האמריקנים אינם רוצים להודות בכך בפה מלא במקום שאז לא יוכלו להציג את הסכם ההפרדה עם סוריה כ„הישג אמריקני". כן אין הם רוצים להדאיג יתר על המידה את ממשלת ישראל לנוכח מעורבות־היתר של בריה"מ בתהליכים אלה, שעה שבריה"מ מגלה מדיניות עוינת ביותר לישראל.

במקום זאת דאגו גם קיסינג'ר וגם עוזריו, בשיחותיהם בישראל, לטפח את האשליה שמצאה לה מהלכים בירושלים כאילו למרות הכל יש סיכוי בעתיד הרחוק יותר שמדיניות קיסינג'ר תרחיק יותר ויותר את רגלי הרוסים מזירת המזרח התיכון וכאילו הביא להרחבת ההשפעה האמריקנית, לטובת שלומה של ישראל. בינתיים, הסבירו פקידים אמריקניים: „אל תצפו ליותר מדי: הרוסים מאפשרים לנו בשלב זה להוציא לפועל הסכמי הפרדה, אבל אינם מאפשרים לנו לעשות שלום..."

מומחים במשרד החוץ הישראלי אינם מקבלים טיעון אמריקני זה. לדעתם, לא ייתכן בשנים הקרובות, מצב, שבו מעצמת־על אחת תירש מעצמת־על אחרת במזרח התיכון. שתיהן תמיינה פה תוך התמודדות ועליות וירידות בהשפעתן. לפיכך, לא ניתן להינצל לשידולי קיסינג'ר ולהטיל כל יהבה של ישראל על ארה"ב ודרישותיה.

המומחים הישראלים שאלו את מומחי קיסינג'ר אם לדעתם המאבק האמריקני־הסובייטי במזרח התיכון אינו מסמל את קץ הדטאנט? הם ציטטו מדברי מומחה אמריקני שביקר לא מכבר בארץ ואמר כי לדעתו משטרו של ליאוניד ברז'נייב בבריה"מ תלוי כיום על בלימה, כשמולו עומדים אנשי הצבא בעלי הקו התקיף ביותר, כגון שר ההגנה המארשאל גרצ'קו, ראש הק.ג.ב ואחרים. אותו מומחה אמריקני אף סבור שבידי בריה"מ הדטאנט הוא מכשיר מדיני ואילו עבור ארה"ב הדטאנט הוא תכלית מדינית...

השיב אחד מיועציו הראשיים של קיסינג'ר: „אינכם מבינים את הדטאנט — עבורנו כמו עבור בריה"מ, הדטאנט הוא שיטת התמודדות".

נראה שבשלב חריף זה של ההתמודדות בין ארה"ב לבריה"מ במזרח התיכון שואף קיסינג'ר להשיג הישג בכל מחיר — כאשר הוא תובע כי ישראל תשלם.

במסגרת מבצע הפרסים במלאת 25 שנה ל„לוח מעריב" יעלו בגורל 2 מכוניות „פיאט": „פיאט 126" ו„פיאט 128"; המכוניות ניתנות כפרסים למוסרי מודעות מלים ל„לוח מעריב" מסור מודעתך בהקדם!

هكذا في الأصل

هكذا من الأصل

הנישואים הפוליטיים של הנרי ונאנסי

מאת **שלמה סלונים**

ראש בבשלה אוסטריה מטרניך, שעל היפלומטיה שלו בקונגרס וינה בשנת 1815 כתב ד"ר הנרי קיסינג'ר במחקר הנחשב יצירת מופת, היה מדינאי ששקל כל דבר מבחינתו הפוליטית. כיפר, כי כאשר אחד ממשתתפי קונגרס וינה נפטר, הביע מטרניך את תרהותו בזו הלשון: „מעניין לדעת מה היה המניע שלו?"

בלי להתפס להנחה, כי את נשואיו של קיסינג'ר יש לבחון מנקודת־מבט של מניעים פוליטיים, אין שמץ ספק כי ה ה כ ר ז ה עליהם בפי נלסון רוקפלר, מושל מדינת ניו־יורק לשעבר, היתה בעלת משמעויות פוליטיות מובהקות.

ראוי לציין, כי על המאורע המשמח לא הודיעו הנשיא ניכסון או משרד החוץ האמריקני, אשר אגב זאת היו מתרצים את היעדרו של קיסינג'ר מוושינגטון עשרה ימים תמימים, אלא דווקא נלסון רוקפלר הוא שבישר את הדבר בנאום פוליטי שנשא בכנס רפובליקני אשר דן באסטרטגיה של המפלגה בימים הבאים.

עובדה זאת וכן הגילוי כי קיסינג'ר טס לשליש ירח־דבש במכסיקו במטוס הפרטי של רוקפלר, הבהירו יפה יפה כי קיסינג'ר חזר, למעשה, אל מחנהו של רוקפלר המבקש לחזק את כוחו של האחרון במאמציו להבחר כמועמד המפלגה הרפובליקנית לנשיא הבא של ארה"ב.

כזכור, היה קיסינג'ר בשנת 1968, והוא אז עדיין פרופסור למימשל באוניברסיטת הרווארד, יועצו של נלסון רוקפלר לעניינים בינלאומיים בימי המסע שערך להשגת כתר המועמדות לנשיאות ארה"ב מטעם מפלגתו. בתפקידו זה ניסח קיסינג'ר כמה קביעות־יסוד לקראת גיבוש מדיניות חוץ „חדשה" של ארה"ב, לרבות הצעה „לפתוח דלת" לסין ולעצב יחסים רעננים של „דטאנט" עם בריה"מ.

כשמאמציו של נלסון רוקפלר להבחר כמועמד מפלגתו נכשלו, וקיסינג'ר חזר אל דוכן ההרצאה ושולחן הכתיבה בהרווארד, אולם כשנבחר ריצ'ארד ניכסון לנשיאות ארה"ב בנובמבר 1968, החליט הנשיא — בהמלצתו של רוקפלר — להפגש עם קיסינג'ר ואחרי שתי שיחות ממושכות הפתיע כל בהודעתו, כי הציע לקיסינג'ר להתמנות יועץ הנשיא לענייני בטחון לאומי.

ההודעה היתה מפתיעה, שכן השקפותיו של ניכסון בתחום המדיניות הבינלאומית נחשבו עד אז כשמרניות מדי ואלו של קיסינג'ר כליברליות מדי, משאפשר יהיה לשניים להקים שותפות יעילה. אולם היתה הסיבה אשר היתה, עובדה היא, כי „נישואי נוחות" אלה בין שני האישים טמנו בחובם הצלחות ניכרות לארה"ב בזירה הבינלאומית.

עכשיו נתגלה ניכסון כנשיא בעל מום, מה גם שהחוקה האמריקנית אוסרת עליו לכהן כנשיא בשלישית. כל ענייננו הוא לסיים את כהונתו השניה עד קיצה ובדי, כי בשל פרשת ווטרגייט, אשר גרמה נזק עצום ליוקרתו. אפילו יצליח להשלים את תקופת כהונתו הנוכחית, שוב לא יוכל להיות בעל השפעה מכרעת בקביעת יורשו.

כבר עתה ברור למדי, כי התחרות בתוך המפלגה הרפובליקנית על כתר המועמדות לנשיאות נפתחה, שעה שאין כל מועמד בטוח נראה לעין.

בנסיבות מסויימות אלו הכריז נלסון רוקפלר לפני כחודשיים על התפטרותו ממושל מדינת ניו־יורק. הוא לא ראה להסביר את כוונותיו במעשה זה, אולם הללו היו ברורות בלאו הכי. האיש רוצה להקדיש את כל מרצו מעתה ועד נובמבר 1976 קודם כל לכיבוש כתר המועמדות לנשיא מטעם המפלגה הרפובליקנית, ואחר־כך למסע נצחון בבחירות עצמן.

נוכח תימרונים אלה לא ייפלא, כי קיסינג'ר החל בהופעתו אחרי אדון חדש (אשה חדשה כבר יש לו!). הקירבה האידיאולוגית בינו ובין רוקפלר חזרה וגרמה לשניים להתחבר מחדש, אולם הפעם קיסינג'ר הוא המעניק משקל ויוקרה למנהגו של רוקפלר. אפשר, כי זה ההיבט הבולט ביותר בפרשה כולה: יועץ לענייני חוץ, ואחר־כך שר חוץ של ארה"ב, נהפך למעין „מכתיר מלכים", לפחות בתוך המפלגה הרפובליקנית.

אין ספק, יש בכך עדות מרשימה להצלחה המסחררת שזכה בה קיסינג'ר בשנים האחרונות במדיניות החוץ שלו, אך השפעתו להבא תהיה תלויה גם במידת ההצלחה והכשלון שינחל בשארית ימי כימשלו של ניכסון.

כמובן, הצעד המחושב של קיסינג'ר, בהצטרפו בשלב מוקדם זה אל מחנה רוקפלר, עשוי להיות לו לרווח. סביר, כי אם יופלל ניכסון ואת מקומו יירש סגן הנשיא ג'יראלד פורד, יבחר לעצמו הנשיא החדש שר חוץ משלו. פורד יהיה אז המועמד הראשי לנשיאות מטעם מפלגתו ואין זה מתקבל על הדעת, שיעניק לתומכו של רוקפלר עמדה נאה כגון משרד החוץ האמריקני, לפעול כתוכה.

קרוב לוודאי שבמקרה זה לא ימתין קיסינג'ר עד שיופלל ניכסון ממש. הוקה עליו, שיתפטר בשלב מוקדם ויכריז כי הוא מקדיש את עצמו לקידום רוקפלר כמועמד המפלגה לנשיאות.

את הצורה שבה נמסר על נישואי קיסינג'ר יש לראות איפוא כאות היריות הראשונות במערכה על גיבוש ברית חדשה, שמטרתה כיבוש כס מועמד המפלגה הרפובליקנית בבחירות לנשיאות בשנת 1976. דומה, כי פעם ראשונה בתקופתנו, מאז שקיעת המשטר המלוכני, אנו עדים להכרזת נשואים הרה משמעויות פוליטיות.

הרוחות סוערות בגלי צה"ל

החלטת הרמטכ"ל למנות קצין למנהל התחנה עוררה התמרמרות בקרב העובדים האזרחיים שהם חוט השדרה המקצועי של תחנת השידור הצבאית ✶ עם פרישת יצחק לבני החליט כנראה המטכ"ל להגביר שליטתו בתחנה

מאת **יחיאל לימור**

בתחנת השידור הצבאית גלי־צה"ל סוערות הרוחות, מאז פרש לפני שבועות אחדים מנהל התחנה יצחק לבני — לאחר שנתמנה במנכ"ל רשות השידור — עסוקים העובדים בשאלה: „מי יהיה המלך החדש?".

בסוף השבוע שעבר נראה שהוסר חלקית הלוט בשאלת מינוי המנהל החדש של גלי־צה"ל. זאת, לאחר שהרמטכ"ל, רב־אלוף מרדכי גור, החליט כי לתפקיד זה ימונה קצין־צבא בדרגת אלוף־משנה. עם זאת, לא צויין בהחלטה, שניתנה בכתב, מיהו הקצין שיתפוס את מושבו לכסא שפינה יצחק לבני.

הגם שעובדי התחנה הציקו עצמם בשאלת מינוי היורש זה שבועות אחדים, הרי החלטת הרמטכ"ל כמו יצקה שמן על מדורת אי־הוודאות, לגבי דמותה של התחנה הצבאית בעתיד, והטרידה את העובדים מאז פרש לבני.

ההתמרמרות על החלטת הרמטכ"ל ממוקדת בקרב העובדים האזרחיים בגלי־צה"ל, המהווים כיום את חוט השדרה המקצועי של תחנת השידור הצבאית. שכן, אם בעבר הרחוק היו גלי־צה"ל מבוססים על עבודתם של חיילים, הרי בשנים האחרונות — עם ההתרחבות הניכרת בשידורי התחנה — תפסו יותר ויותר אזרחים עובדי צה"ל את מקומם בתחנה זו. לכעשה, הרי כל העובדים הבכירים בתחנה — ובראשם המנהל יצחק לבני וסגנו מרדכי נאור — הם אזרחים ולא אנשי צבא מקצועיים. בצד האזרחים הרבים מועסקים בתחנה חיילים בשירות־סדיר. אנשי צבא הקבע היחידים הם אנשי המינהלה וכן טכנאים מספר.

• „פגיעה אישית"

העובדים האזרחיים ראו בהחלטת הרמטכ"ל משום פגיעה אישית בהם, משום שלא מדובר בהחלטה על מינוי קצין מסויים, אלא על עקרון לפיו ינהל את התחנה קצין־קבע, ולא אזרח; וזאת, למרות שבשבע השנים האחרונות עמד בראש התחנה אזרח ולמרות שכל הסגל המקצועי בתחנה — להוציא, כמובן, חיילים בשירות סדיר — מורכב מאזרחים ולא מאנשי־קבע.

ואמנם, לא חלפו אלא יממות ספורות והעובדים בהלכו לפעולה, בסגנון שלכל הדעות איננו מקובל ביחידה צבאית: הם פנו לאיגוד הארצי של עתונאי ישראל ולארגון עובדי צה"ל בתביעה לפעול לביטול החלטת הרמטכ"ל. נימוקיהם העיקריים היו שבהחלטה העקרונית של רב־אלוף גור יש משום פסילה מראש של אזרח לניהול גלי־צה"ל והיא גם חוסמת את אפשרויות קידומם המקצועי בתוך התחנה.

• איומי התפטרות

על צד האמת, הרי מהלכיהם של העובדים מוכתבים, במידה לא מעטה, מעצם רצונם לראות בראשות התחנה את מרדכי נאור, שכיהן כסגנו של לבני, והוזכה לאהדת העובדים. אך זהו נימוק אחד בשרשרת הנימוקים, שהניעו את העובדים לפנות לרשויות צה"ל ולגורמים מחוץ לצה"ל, כדי להביע התנגדותם למינוי מפקד מן החוץ. התנגדות זו אף מוצאת את ביטויה ברמזים של עובדים שונים, כי ייאלצו להתפטר אם ניהול התחנה יופקד בידי קצין.

המקור העיקרי להתנגדות העובדים הוא החשש, כי מינוי קצין, בדרגת אלוף־משנה, לראשות גלי־צה"ל, עלול לפגוע בצורה קשה בפתיחות ובליבראליזציה, שאפיינה את התחנה הצבאית בשנים האחרונות. וזאת, משום שהתחנה עלולה להכבל בכבלים ובמסגרות צבאיות נוקשות, שיהפכו את גלי־צה"ל לתחנת שידור צבאית ממוסדת — טוענים העובדים.

האמת היא כי לא תמיד שבעו שלטונות צה"ל נחת מן הגלים הצבאיים, בשל העיסוק בקשת מגוונת של נושאים שאין להם, לפחות לכאורה, כל קשר לענייני צבא. מגמתו של יצחק לבני, כי גלי־צה"ל צריכים להיות „תחנה לצבא ולא תחנה של צבא" לא נתקבלה בכל מקרה. היו שסברו כי התחנה צריכה להצטמצם לנושאים צבאיים גרידא, אלא שהמציאות גברה על המתנגדים. גלי־צה"ל התרחבו משנה לשנה וזאת, אגב, בלי שצמרת הצבא קיימה אי־פעם דיון עקרוני על מבנה התחנה או על יעדיה) כשהם מגסים לעניין את מאזיניהם, במדים וללא־מדים, בשמעת נושאים מכל תחומי החיים.

עם זאת, מבוגם יהיה לומר, כי לשלטונות הצבא לא היה מה לומר לגבי תוכן השידורים. אדרבא, בתחומים שונים קיימה צנזורה קפדנית, ומן הגלים הצבאיים נמנע לטפל בנושאים שונים, או שהוטל עליהם לטפל בהן בדרך מכוונת מלמעלה. הפיקוח הגיע לשיאו בהחלטה, שנתקבלה בזמנו על־ידי הרמטכ"ל, לפיה אין להתיר שידורי ראיונות עם שרים או חברי־כנסת, ללא אישור מראש של הרמטכ"ל עצמו...

תוך המגבלות השונות התפתחה תחנת השידור הצבאית, כשהיא מגדילה את מספר שעות השידור (מאז המלחמה משדרים גלי־צה"ל 24 שעות ביממה) ואת מספר העובדים ומעמיקה את הטיפול בנושאים שונים.

• תחרות גלויה

ככל שהתרחבה התחנה כן היתה שאלה עצם קיומה של התחנה שנויה יותר ויותר במחלוקת. שכן, כל עוד שידרה התחנה שעות אחדות ביום והתמקדה בשידורי מוסיקה ותוכניות צבאיות היו מעטים שערערו על זכות קיומה, אך משהפכה לבת־תחרות גלויה ורשמית־כמעט לשידורי־ישראל היו ששאלו: האמנם נאת תחרות רצויה? מבקריה של התחנה, שמספרם גדול, טוענים שאם יש מקום לקיומן בישראל של שתי תחנות שידור מתחרות, הרי יש להבטיח שהיתה ההיינה במעמד שוה, ולא כאשר אחת היא ממלכתית והשנייה תחנה „פרטית" של הצבא.

אין אף שכמעט שאין כל הצדקה לכך שמשלם־המסים יממן מכיסו קיומן של שתי תחנות־שידור, הדומות זו לזו במידה רבה; ואם אמנם יש הצדקה לשידורים מיוחדים לחיילים, הרי ניתן להקצות לכך ערוץ מיוחד במסגרת „שידורי־ישראל" או שיש לצמצם את תחומי פעילותם של גלי־צה"ל לענייני צבא בלבד.

כך או אחרת, הוויכוח נמשך במשך שנים רבות, ובינתיים, אך גלי־צה"ל הוסיפו להתרחב ולפרוח. „התחנה הזו מיועדת לאפשר לחיילים לשמוע דברים שונים שמעניינים אותם, ולא רק נושאים צבאיים", טען יצחק לבני המשיך להעניק את גלי־צה"ל ממעמד של תחנה קטנה ודלת־שידורים למעמד של תחנה המשדרת 24 שעות ביממה, ואשר תוך המגבלות הצבאיות — שנגעו, לעיתים, לא רק בתוכן הנושאים המשודרים אלא גם במיהות המשתתפים בשידורים — פתחה את גליה בפני נושאים ורעיונות נרחבים.

• על פרשת דרכים

עם פרישת יצחק לבני החליטו, כנראה, שלטונות הצבא להגביר את שליטתם על תחנת השידור הצבאית, דבר שמצא את ביטויו בהחלטה להעמיד בראש התחנה קצין־צבא. אלא שעובדי התחנה לא היו מוכנים לקבל החלטה זאת בקלות, והם החליטו להיאבק נגדה, מחשש שמינוי איש־צבא משמעותו לדידם תהיה החזרת הגלגל שנים רבות לאחור, לימים בהם היו גלי־צה"ל תחנה צבאית טהורה, שפלשה אך מעט אל התחום הנושאים האזרחיים.

מוקדם עדיין לקבוע אם מאבקם של העובדים יצלח בידם, ואם יצליחו להביא לביטול ההחלטה העקרונית של הרמטכ"ל. אך אין ספק, כי החלטת הרמטכ"ל, כמו

(סוף בעמוד 20)

שיחות מעריב

„תחתית"—ההיבט הבטחו

נראה שהתוכנית להקמת רכבת תחתית ב אביב נגנזה. את רעיון „התחתית" העלה בזמנו התחבורה הקודם, שמעון פרס, שסבר כי יהיה להביא פתרון למצוקת התחבורה בגדולה בערי אל, שכבישיה מחנקים והולכים. בינתיים מת בעצלתיים העבודה בפרוייקט התחבורתי באפיק איילון. אין פלא, על כן, שתוכנית ענקית מקבי זו של רכבת תחתית — נפלה, שהרי הגשמתה כ בהוצאה של מיליארדי ל"י ועלולה להימשך שנה. רכבת תחתית אינה יכולה לפתור את כל ב מצוקת התחבורה במטרופולין הענקי, אך בו יכולה להביא להקלה רבה. אולם באין מקורות לה, אין פלא שהיא נדונה לגניזה.

עם זאת, מן הראוי להביא בחשבון היבט הקשור ב„תחתית". זכורה לכל תמונת המוני לונדון היושבים בתוך מינהרות הרכבת התח בעירם, בימי מלחמת העולם השניה. היה זה כ מטוסי חיל האוויר הנאצי הטילו פצצות על וכאשר נפלו עליה ה„וי 1" וה„וי 2", נשק נודע עד אז. המינהרות, שבימות שלום משמ את המוני הנוסעים ברכבות, שימשו בעת המל כמיקלט להמונים.

ביום הראשון למלחמת יום הכיפורים נ לעבר תל־אביב טיל „קלט", שהופל על־ידי ישראלי רב תושיה. נקל לשער איזה אסון היה להיגרם אילמלא הופל הטיל בעוד מעבר ים. מלחמה נוספת, אם, חלילה, תפרוץ, עלולה כך מזהירים יודעי דבר — לכלול גם שיגור ט ארוכי טווח אל מרכזי אוכלוסין בישראל, וב וראשונה לגוש דן. במקרה כזה — ולוואי יהיה — מהווה מערכת מינהרות, החוצה שתי את המטרופולין, מקלט בטוח ויעיל ביותר. הראוי איפוא, לפני שגונזים סופית את התו להקמת רכבת תחתית בתל־אביב, להביא בח גם את ההיבט הבטחוני, שבוודאי אינו נופל ב בותו מן ההיבט התחבורתי.

■ נאנסי בוועידת הפועלות

תלמידי אחת הכיתות בבית־הספר שבקיבוץ חרוד נתבקשו בתחילת השבוע לסכם את הב החשובים של השבוע שעבר. בין הארועים ה ידעו ילדי הקיבוץ לציין את ביקורה של נאנסי קי בארץ. אולם, למורת רוחה של המחנכת שלהם, הם היו בקיאים גם בפרטי האירוח, וידעו מה נאנסי ובמה סעדה את לבה, הכל לפי הדיווחים בא התקשורת. עוזה רונן התרעמה על כך כאשר ד בוועידת מועצת הפועלות, בה שימשה כצירה. הוסיפה: „זוה קורה בימיה של ממשלה סוציאלי אפילו בימי הנציב העליון, שלא היה חשוד בסוציא הביאו אורחים חשובים לקיבוץ ושם נתקבלו בפרח ועכשיו מביאים אותם לסעוד ב„משכנות שאננים" פאר".

תשוד בסוציאליזם, הביאו אורחים חשובים לקיבוץ נתקבלו בפרחי־בר. ועכשיו מביאים אותם לסעו ב„משכנות שאננים" ברוב פאר".

עוד צירה בוועידה הזכירה את גב' קיסינג'ר שה תוך הבעת ביקורת. היתה זאת שרשנה ה בתנועת העובד הדתי. היא הזכירה שכרבים אצלנו בגנות הנגע של נשואי תערובת בחו"ל — ב בארה"ב — ומצד שני אין מוסכים בוכות מ התערובת של נאנסי הנוצריה והנרי קיסינג'ר היהו

■ הפרופסור הרומני וירושלי

באלה הימים עשה בישראל אחד מגדולי ה ארלוגים הרומניים, פרופ' דימיטרו סטאניל מאוניברסיטת בוקארשט. הפרופסור — שהוא כהן־דת אורתודוכסי — סייר ברחבי הארץ פסח על שום מקום שיש בו עניין מבחינתו. עם פרופ' סטאנילואה ביקרה בישראל גם המשוררת לידיה סטאנילואה. ושניהם, האב ו היו מלאי התפעלות ממראה עיניהם.

אבל יותר מכל התרוננו השניים מנופי שלים, בה שהו מרבית הזמן בביקורם בא „פשוט לא יכולנו להינתק מן העיר הנפלאה הז — אמר פרופ' סטאנילואה בהתרגשות. „ראיתי מיוחדות רבות ברחבי תבל, אבל ירושלים — מושלה. כאן אתה חש בעליל את ההיסטוריה התרקמותן של הדתות הגדולות. אווירה בו באיכותה שורה על העיר הזאת, שהיא באמת תמים שמיימית ולא ארצית".

הרגשה זו, שהיתה משותפת לתיאולוג משוררת, ודאי תיתן את אותותיה ביום מן ה — אם בשיר ואם בהתרשמות פילוסופית־תיאולו

■ המסך עולה על „אידיתרוף"

בכה תיאטרונית באידיש של שחקנים עולים מב המועצות, שהחליטו להתלכד בקואופרטיב, מתאו בימים אלה. הבמה החדשה, שתיקרא „אידיתרוף" תנ — כך מקווים היוזמים — את קליטתם הכלכלית חברתית של העולים השחקנים בארץ, ובכך יתרמו חלקם לחיי התרבות במדינת ישראל. עם חברי הקו רטיב־התיאטרון נמנים טובי השחקנים, שהופיעו ב אידיש בבריה"מ מאז מלחמת העולם השניה, וביני הבמאי אהרן לזריא, אומן התפאורה צפניה לי ואמן התלבושת יואל שכלב. ביחד הם מונים כ־30 א

הלהקה התיאטרונית עובדת בעת ובעונה אחת, שתי הצגות: המחזמר „פריילאכס" („עם ישראל חי") על־פי זלמן שניאור ובעיבודו של שלמה ביסק (המוסיקה של לייב פולחער), והמחזה הדרמטי מקס נורדאו „צווי וועלטן" (שני עולמות), שעל מתרחשת במאה הקודמת, אך תוכנה נשאר אקט עד עצם ימינו אלה. באחל ל„אידיתרוף" הצלחה.

■ כשגבר נכנס לנעלי אשה...

יומה ברוכה גילו באחרונה עברה צעי מחבר הנהגי־מוסלמי אעיבלין בגלילי המער שייסדו בכפרים תיאטרון מקומי. התיאטרון — שו ככל הנראה, הראשון שהוקם ביישוב כפרי ערבי החל בימים אלה ב„סיבוב הופעות" בכפרים הש ביים בגליל, והוא זוכה בהצלחה לא־מבוטלת.

המחזה שבחרה הלהקה המקומית להעלות ה — „קליע בליבי", מפרי עטו של הסופר המ הנודע תופיק אל־חאכים. המחזה כעלה הסתבב של „המשולש הנצחי", ומתאר אגב כך ה האופייני לכפרים הערביים הקטנים. המחזה כמו כמובן, גם השתתפותן של שחקניות — אבל הוא וסרם נמצאו באעיבלין נערות המוכנות להופ בפומבי על קרשי הבמה, נאלצו שחקנים גבר להופיע גם בתפקידים הנשיים שבמחזה. בהופע הבכורה של הלהקה, שנערכה באולם הצופ כנסייה של הכפר, התאפרו הגברים, שישחקו בתפ הנשיים כראוי — אולם, בכסום מה, שכ להחליף את נעליהם בנעלי־נשים. הם הופיעו, כן, על הבמה בלבוש נשי ובאיפור נשי, אך בנעל גברים...

לכיסוי הוצאותיהם גובה הלהקה מן הצופים דמי כניסה של 4 ל"י. כמו כן נעזרת הלהקה במענק חד־פעמי של המועצה המקומית באעיבלין בסך 500 ל"י. לכיסוי חלק מהוצאות התפאורה, עתו מצפים חברי הלהקה לעידוד כספי גם ממשרד ה טוצות — ומלשכת היועץ לענייני ערבים במשרד ראש הממשלה.

ט"ז באייר תשל"ד

...רת מיטראן תהיה
לערבים"

...התרבוש את דירתך החדש
באחד מאתרי היוקרה של

ויענק לך שי נוקורי:
...לי נפלא של שלושה ימים
...היוקרה פאן-אמריקן

SUBARU
29,990 ל"י*
הוא מחיר מכונית
SUPER
SUBARU
עד ל-25 במאי
1974
לאחר תאריך זה יעלו המחירים
*מחיר זה מתיחס לסובארו 4/DL דלתות
החל מתאריך 26.5.74 המחיר יהיה 31,490 ל"י
תצוגה ומכירה אצל סוכני סובארו בארץ ובנציגות הבלעדית בישראל:
יפנאוטו בע"מ
תל־אביב, רח' יצחק שדה 28,
טל. 31051, 33184
סניף באר־שבע:
רח' הדשה 52, טל. 72572

משטרת ישראל

עירית תל־אביב־יפו — מחלקת התנועה
משטרת ישראל — מחוז תל־אביב

נהג נכבד!

לטובתך ולתועלתך
מופעל ברחוב אבן־גבירול בתל־אביב
מיום א' 12 במאי 1974

הציר המהיר: שלב א'

בין השעות 7.00—9.00 בבוקר תימנע כל חנייה וכל עצירה לאורך כל המסלול המערבי של רחוב אבן גבירול (מגשר בר־יהודה עד צומת רחוב יהודה הלוי).

יקויים פיקוח מוגבר על ידי המשטרה ויינקטו צעדים נגד הנהגים המחנים את רכבם באיסור.

פעולת הרמזורים לאורך אבן גבירול הותאמה להעברה מכסימלית של נפח התנועה.

לאורך הרחוב מסומנים שלושה נתיבי תנועה ברורים לעין, שישמשו כולם לתעבורה בשעות הלחץ.

הוכשרו שלושה מגרשי חנייה לקליטת הרכב של דיירי הסביבה, במקומות הבאים:

✶ בפינת שד' שאול המלך ורחוב ליאונרדו דה־וינצ'י
✶ בין הרחובות ארלוזורוב ואנטוקולסקי
✶ ברחוב בן־סרוק, מאחורי השקם באבן־גבירול

תודה על שיתוף פעולתך בפתרון בעיות התחבורה בעירנו

משטרת ישראל — מחוז תל־אביב
דוד שיפמן — סגן ראש העיריה

מבוקש: האחראי לתכנון מדיניות אנרגיה

„איש לא הטיל על אף אחד לגבש מדיניות אנרגיה" — אומר פרופ' שמעון יפתח, חבר המרכז למחקר גרעיני בנחל שורק — „הוועדה העליונה לתיאום של חברת החשמל והוועדה לאנרגיה גרעינית תפקידן מסתכם בתיאום טכני של ההכנות להוצאת המיכרז הבינלאומי לקניית כור גרעיני להפקת חשמל" ✶ שלוש רשויות בממשלה מופקדות על מיגזרים הקשורים לאנרגיה: מינהל הדלק, הכפוף לאוצר; הוועדה לאנרגיה אטומית במשרד ראש הממשלה; וחברת החשמל, הכפופה לשר המסחר, התעשיה והפיתוח ✶ מי מהגורמים הללו אחראי לפיגור בהזמנת כור גרעיני ראשון להפקת חשמל? ✶ „לממשלה אין כלים לטפל בנושא האנרגיה בקנה־מידה ממלכתי"

מאת **שמעון רפפורט**

תוצאות משבר הדלק, שנפל עלינו במפתיע, לא לימדו לקח את הגורמים האחראים להתוויית מדיניות אנרגיה. הממשלה החליטה אומנם לעשות הכנות להוצאת מיכרז בינלאומי לקניית כור גרעיני ראשון, אבל זוהי החלטה שאין מאחוריה מדיניות כוללת ארוכת-מועד.

שר־המסחר, התעשיה והפיתוח, חיים ברלב, הציג את השיקולים, שהינחו את הממשלה בהחלטתה להתחיל בהכנות להוצאת המיכרז הבינלאומי לכור הגרעיני. בדברו בכנס האגודה הישראלית למדעי הגרעין בטכניון, שהוקדש לנושא „תחנות כוח גרעיניות — משמעויות למשק הישראלי", אמר השר, כי דלדול מקורות הנפט בעולם, האמרת המחירים, בטחון האספקה של דלק והתפתחות הטכנולוגית הגרעינית, היו הנימוקים ששיכנעו את חברי הממשלה להחליט בחיוב על מתן הוראות לביצוע הכנות להוצאת המיכרז.

השר הוסיף וציין, כי עוד לפני כשנה הגיעה הממשלה למסקנה, כי צורכי המשק בחשמל לא יוכלו להתבסס על תחנות קונוונציונליות. באותו כנס אמר, כי שאלת העיתוי של הקמת הכור הגרעיני להפקת חשמל, סוג הדלק, היצרן ואופן הכנת המיכרז, נשארו עדיין בגדר „נושאים פתוחים".

■ ההיבט הכולל

„מישהו צריך לראות את הנושא מן ההיבט הכולל ולתכנן את הדברים לטווח ארוך. היום אין מי שיראה כך את נושא האנרגיה ויש הכרח בקבלת כמה החלטות בדחיפות, במקביל להכנות לביצוע המיכרז" — אמר לי בעקבות הכנס, פרופסור שמעון יפתח, חבר המרכז למחקר גרעיני בנחל שורק ואיש המחלקה להנדסה גרעינית בטכניון.

פרופסור יפתח, שתבע להקים את הכור הגרעיני לפני כשנתיים־שלוש, אינו רואה בעצם ההחלטה להתחיל בהכנות להוצאת המיכרז הבינלאומי משום התוויית מדיניות אנרגיה כוללת. לדעתו, חייבת הממשלה להתכנס ולאשר בדרג הגבוה ביותר כמה החלטות, שישמשו כקווים מנחים. בכנס הגיש פרופסור יפתח חמש הצעות־החלטה, שלדעתו על הממשלה להחליט. ראשית, חייבת הממשלה להחליט, לדבריו, כי „בניה מהירה של תחנות גרעיניות היא משימה לאומית", ויש להזמין בשביל התחנה הראשונה שני כורים בבת־אחת, כל אחד מהם בהספק של 600 מגאוואט, כנהוג היום במדינות העולם. אם יוחלט, שבניית התחנת־כוח גרעינית במהירות היא משימה לאומית, מסביר פרופ' יפתח, כמילא יצטרכו להטיל את אחריות הביצוע על שר, שיתווה בהתאם להנחיות מדיניות אנרגיה. „היום אין לממשלה כלים אפילו לצורך תכנון מדיניות אנרגיה רב־שנתית. כאשר תתקבל ההנחייה ברוח ההצעות שהועלו, יוקם צוות המומחים, שיסייע לשר הממונה להתוות מדיניות אנרגיה".

■ 2 כורים בבת־אחת

פרופ' יפתח אינו מפקפק בהכרח להזמין היום, בבת אחת, שני כורים ולא כור אחד, כפי שהוחלט. לדעתו, זוהי הנחה ראשונית, שאין כלל צורך לבדוק אותה. „ממילא אנו זקוקים ליותר משתי תחנות גרעיניות בשנות ה־80. אם נזמין שני כורים בבת־אחת, נחסוך לעצמנו זמן וכסף. ניתן לבצע את פעולות הרישוי עבור שני הכורים ונשיג אחידות בציוד, וכך גם נחסוך זמן יקר ותהי־משפט" — הוא אומר.

בהצעת־החלטה נוספת הוא קורא לשאוף להגדיל ככל האפשר את מרכיב הייצור המקומי בתחנות הגרעיניות, החל ב־40 אחוז בתחנה הראשונה עד 75 אחוז בשנית. בצורה זו ישמשו ההשקעות בכורים כמנוף לפיתוח תעשיית גרעינית בארץ. ההחלטה הרביעית, שהוצעה בכנס, קוראת להקמת מינהל דלק גרעיני וגיבוש תוכנית ארוכת־טווח לבניית תחנות־כוח גרעיניות.

הצעותיו של פרופסור יפתח הגיעו לידיעתם של מדענים בכירים, מומחים לענייני דלק ואישים בכירים וזכו לתמיכה נמרצת. אבל בינתיים לא נשמעה תגובה רשמית מצד הממשלה.

„איש לא הטיל על אף אחד לגבש מדיניות־אנרגיה. הוועדה העליונה לתיאום של חברת החשמל והוועדה לאנרגיה גרעינית תפקידן מסתכם בתיאום טכני של ההכנות להוצאת המיכרז. המלה „משבר אנרגיה" לא מופיעה על סדר־יומה של ועדה זו ואין לה הכלים, אפילו תוליס לטפל בנושא הכולל, לבחון ולבדוק כדי להציע מדיניות" — אמר לי אחד מאנשי המדע בתחום האנרגיה הגרעינית.

ועדת התיאום העליונה מורכבת מצוות בן שלושה נציגי חברת החשמל בראשותו של המנכ"ל אריאל עמיעד ושלושה מחברי הוועדה לאנרגיה אטומית, בראשותו של מנכ"ל הוועדה, שלהבת פריאר. „ועדת התיאום העליונה" הורכבה בעקבות החלטת ועדת השרים על הוצאת המיכרז. היות ושני הגופים — חברת החשמל והוועדה לאנרגיה אטומית — קשורים להכנות הדרושות, נפגשו שני המנכ"לים והכינו סיכום על חלוקת העבודה ביניהם. הוחלט, כי חברת החשמל תהיה אחראית להקמת התחנה הגרעינית והפעלתה ואילו הוועדה לאנרגיה אטומית תשא באחריות לרישוי ובטיחות.

מיהו אם כן הגוף האחראי להתוויית מדיניות האנרגיה ונושא באחריות למימושה?

■ שלוש רשויות

מי שמצוי בחלוקת התפקידים והסמכויות בממשלה יכול להצביע על שלוש רשויות (לפחות), המופקדות על מיגזרים הקשורים לאנרגיה. מינהל הדלק, הכפוף למשרד האוצר, הוועדה לאנרגיה אטומית במשרד ראש־הממשלה וחברת החשמל, הכפופה לאחריותו של שר המסחר, התעשיה והפיתוח. מי מבין הגורמים הללו אחראי לפיגור בהזמנת תחנת־כוח גרעינית, פיגור העלול לעלות לקופת המדינה בהוצאה נוספת של מאות מיליוני לירות? מי הוא האחראי להכנת תוכנית אנרגיה רב־שנתית לעתיד?

מנהלית של חברת החשמל נמנו עד כה עם השוללים את ההצעה להקמת תחנת־כוח גרעינית. הם בתגו את הנושא כאספקט „השפלי" ולא נכו להיכנס ל„הרפתקאות" בטכנולוגיה חדשה, יקרה יותר מאשר הטכנולוגיה הקונוונציונלית הבדוקה. מנכ"ל חברת החשמל, אריאל עמיעד, שנטל את האחריות על החברה לפני כ־4 חודשים, נמנה אומנם עם המחייבים הקמת כור גרעיני להפקת חשמל. בשיחה עם סופר „מעריב" אמר: „אני הייתי מקדים קצת את הקמת הכור הגרעיני בשנה — שנתיים".

שני הנימוקים העיקריים, שלדעתו היה צריך לשקול בזמנו, היו בטחון אספקת הדלק וגיוונו ותחזיות האמרתם של מחירי הדלק הרגיל. אבל מר עמיעד היה רחוק מנושאי חשמל באותה תקופה והיא נוהלה אז בידי האחרים פלד, חושי ובלוך. אלה לא „התלהבו" מהתחנות הגרעיניות ונימקו את התנגדותם במחירי הפקת חשמל גבוהים ו„מחלות ילדות". התנגדותם של מנהלי חברת החשמל לחיפזון בהקמת כורים להפקת חשמל היתה לגיטימית, ואפילו מוצדקת. שהרי תפקידה של חברת החשמל הוא לשקול את הנושא מן ההיבטים הרחבים יותר, היבטים בטחוניים־מדיניים.

■ תפקידו של מי?

האם היה זה מתפקידה של הוועדה לאנרגיה אטומית, שבראשה מכהנת ראש־הממשלה, לבחון את הנושא מן ההיבט הכולל? חברי הוועדה לאנרגיה אטומית עסקו אומנם במעקב אחרי ההתפתחויות בטכנולוגיה הגרעינית של ייצור חשמל. בלחצם של חברי הוועדה אף נתקבלה החלטה לבצע השוואות על הקמת תחנה גרעינית לפני קבלת החלטה להקמת תחנת קונוונציונלית נוספת. אך החלטה זו נשארה, לפחות במקרה אחד, על הנייר. ההחלטה על הקמת תחנת־הכוח הגדולה בחדרה נתקבלה בלי שנבדקה כדאיות הקמתה של תחנה גרעינית.

פורמלית, לפחות, גם מינהל הדלק, הכפוף לשר האוצר, פנחס ספיר, לא היה אחראי לתכנון כולל של האנרגיה לטווח ארוך. חברת החשמל דתכנון משק החשמל היה בתחום עיסוקם של חברת החשמל ושר־הפיתוח ואילו „עסקי כורים גרעיניים" היו בעניינה של הוועדה לאנרגיה אטומית.

אין כמעט איפוא מן המסקנה, שה„מחדל", עליו טוענים מומחי אנרגיה, הקשור בפיגור בהזמנת תחנת הכוח הגרעינית הראשונה — אין לו כתובת ברורה. כמובן, אפשר להטיל את האחריות על הממשלה ועדת השרים לענייני כלכלה, שעסקה בהחלטות בנושאי הדלק והחשמל. גם היום כל טעות בשיקול או „מחדל" בתחום האנרגיה אין לו „כתובת", מלבד אולי, היועץ לממשלה לענייני דלק, ד"ר צבי דינשטיין, הממשלה.

„משבר הדלק פרץ במקרה בצמוד למלחמת יום הכיפורים. מישהו היה צריך לחזות מראש התרחשות זו, שסימניה היו ברורים זמן רב לפני אוקטובר 1973. המשבר יכול היה להתרחש מוקדם, או מאוחר יותר. מי שניכשל בניתוח סימפטומים אלה אחראי גם לפיגור בהזמנת התחנת הכוח הגרעינית" — אומר ד"ר אברהם סחמי, מנכ"ל „אלסינט" וחבר האגודה הישראלית למדעי הגרעין.

(רשימה שנייה בסידרה)

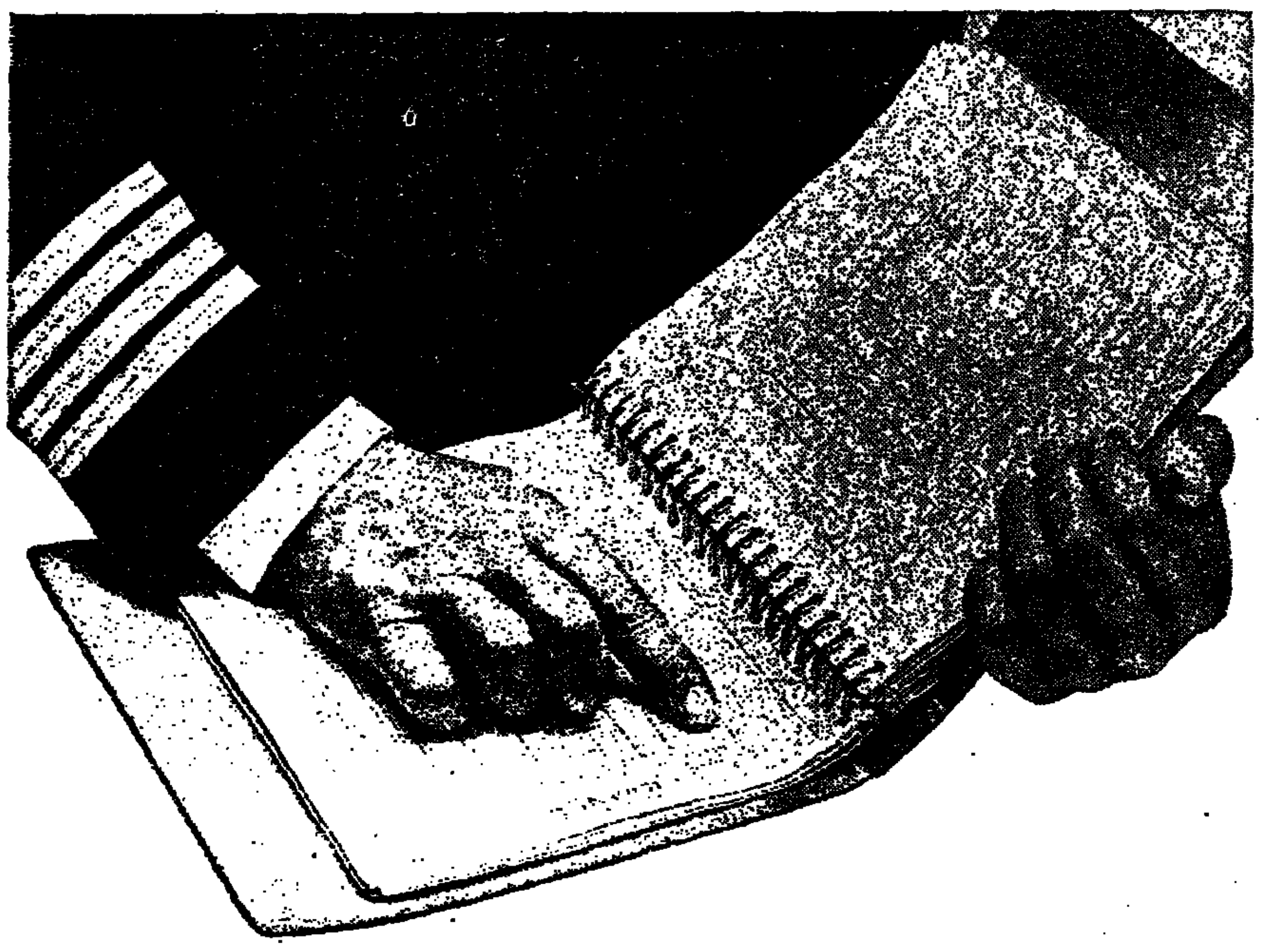

הוא יטיס אותך דרך לונדון לאמריקה ולכל מקום באירופה

כל בוקר ב־09.25
יכול הקברניט שלך בנתיבי אויר בריטיים להטיסך מתל־אביב ללונדון בעוד מועד כדי להמשיך בטיסות היומיומיות שלנו לניו־יורק ויעדים אחרים בצפון אמריקה.

אנו גם טסים ישירות מלונדון לאירופה — לסקנדינביה למשל — וכמובן לכל מקום באנגליה.

אין עוד חברת תעופה היכולה להציע לך זאת.

10 טיסות ללא חניה תל-אביב-לונדון כל שבוע

Frequency	Dep.	Arr.	Flight No.
DAILY	0925	1335	BE 483
SUNDAY TUESDAY THURSDAY	1520	1930	BE 485

British airways
BEA AND BOAC TOGETHER

ועכשיו בעולם כולו אתה בידיים נאמנות

תל-אביב, רחוב בן יהודה 59, טל. 229251
ירושלים בית יואל, רחוב יפו 33, טל. 233600, 233511
חיפה, דרך העצמאות 120, טל. 535360, 536745
לוד, נמל תעופה בן גוריון, טל. 971456

„בחירת מיטראן תהיה אסון לערבים"

„מיטראן הביע בקאהיר אהדתו לציונות" ✶ קיצו הפתאומי של שלטון הגוליזם אחרי 16 שנה מעורר דאגה בעולם הערבי, החושש, כי כשלונו של שאבאן־דלמאס עלול להשפיע על היחסים הנוחים בין צרפת והערבים ✶ הערבים אינם מאמינים שז'יסקאר יהיה ידידותי כלפיהם כדה־גול ופומפידו

פרנסואה מיטראן
ויכוח בקאהיר

מאת **ג'ים הוגלאנד**, סופר „וושינגטון פוסט" בביירות

סיכוי הפתאומי של שלטון הגוליסטים בצרפת לאחר 16 שנה מתקבל, ללא ספק, בצורת־רוח בארצות ערב שכן הערבים התייחסו אל הגוליסטים כאל בעלי־הברית הנאמנים ביותר שלהם באירופה המערבית.

בעולם הערבי רווחת כבר דאגה בלתי־מוסתרת שמא כשלונו של ז'אק שאבאן־דלמאס בסיבוב הראשון בבחירות, לנשיאות בצרפת עלול להשפיע על היחסים הצרפתיים־ערביים הנוחים.

„אל־אנואר", העתון הביירותי רב־ההשפעה, המבטא לא פעם את השקפותיו של נשיא מצרים, אנואר סאדאת, רמז על דאגה זו שלשום בכותבו, כי „המדיניות האמריקנית והצבעותיהם של הציונים אינן בלתי־אשמות להלוסין בהפלת הגוליזם".

כבר עתה ברור בעיני מצדדים הערבים בסיבוב השני ב־19 במאי. הם חוששים אומנם, כי שר־האוצר, ואלרי ז'יסקאר־ד'אסטן, לא יהיה ידידותי כלפיהם כנשיאים שארל דה־גול וז'ורז' פומפידו, אך מדינאים ואינטלקטואלים ערבים משוכנעים, שבחירת הסוציאליסט פרנסואה מיטראן תהיה אסון בשבילם.

התחושה זו מורגשת במיוחד בקאהיר. הסוציאליסט הצרפתי ביקר בבירת מצרים בתחילת שנה זו כדי להשתתף בסמינר בן שלושה ימים, שנערך מטעם העתון „אל־אהראם". בהזדמנות זו ערך מיטראן ויכוח חריף עם פקידי־רשות מצריים ועם עתונאים.

„מיטראן הביע בגלוי את אהדתו לציונות ושום לא היה מוכן להאזין לעמדת הערבים", אמר מצרי מתון, שנכח באותו סמינר. „אנו יודעים, שמפלגת העבודה הישראלית משפיעה מאוד על הסוציאליסטים בצרפת ובחירתו של מיטראן עלולה להחזיר תחת מדיניותנו האירופית כולה בימים מכריעים".

נצחון של מיטראן עשוי למתוק כמעט לבטח את השאיפה המתמדת, הרווחת במצרים, בסוריה ובקרב מנהיגי המפלגים, שצרפת ובריטניה ימלאו תפקיד פעיל יותר בוועידת ז'נבה על המזרח־התיכון.

תבוסת ממשלת בריטניה השמרנית, שנחשבה ידידותית לערבים ואפשרות העמדתו לדין של הנשיא ניכסון לפני הסינאט, כבר יצרו חוסר בטחון בזירה הבינלאומית, מצב המדאיג את הערבים.

מפיקי הנפט הערבים מקווים, כי אם ייבחר ז'יסקאר־ד'אסטן לנשיא, הוא ייאלץ להמשיך את החיפושים התקיפים ואת ההתמקחות כדי להבטיח נפט לצרפת, צעדים אשר החל בהם שר־החוץ, מישל ז'וברט.

ז'וברט ערך בהשגת חודש דומה ארוך עם סעודיה, לוב ועיראק מקורות תעשית הנפט הערבית ציינו, שהמאמץ האישי החשוב היחיד של ז'יסקאר במזרח־התיכון היה נסיון לעיסקה בת מיליארדי דולאר עם איראן, שהיא יריבה מובהקת של יצרני הנפט הערבים במפרץ הפרסי.

ידוע, כי בשיחות פרטיות מתח שר־האוצר של צרפת ביקורת חריפה על החוזה לשלוש שנים, שנכנס השיג, מנגב הסעודית לאספקת 30 מיליון טונות נפט, אשר תמורתם תשלם צרפת במוצרי תעשיה ובנשק במחירים, שהם מעל למחיר הבינלאומי.

הקשרים בין הגוליסטים ובין הערבים התהדקו במיוחד לאחר שהגנרל דה־גול על האמברגו נגד ישראל בעת מלחמת ששת הימים. האמברגו על משלוח נשק לישראל, מצרים, סוריה וירדן נשאר בתוקפו, אך ב־1969 הסכימו הצרפתים למכור ללוב 110 מטוסי קרב מדגם „מיראז'". כמה מן המטוסים הללו הועברו למצרים והופעלו במלחמת יום כיפור, לדברי מקורות דיפלומטיים ומקורות ישראליים.

צרפת גם חתמה על הסכמים למכירת מטוסי „מיראז'" לערב הסעודית ולכווית מאז מלחמת יום הכיפורים ולדברי מקורות ערביים מהימנים, יעבירו מדינות אלה [illegible]

כשתרכוש את דירתך החדשה באחד מאתרי היוקרה של פאן־לון

יוענק לך שי מקורי: בילוי נפלא של שלושה ימים במלון היוקרה פאן־אמריקן ים המלח

עם דירתך החדשה תוכל לבחור באחד מאתרי היוקרה בהם אנו בונים, בבת־ים, חולון, בני־ברק, לוד ואשדוד. דירות פאן־לון — [illegible] — מוצעות לבחירה בכל הגדלים, בהתאם לטעמך [illegible]. בכל דירה כולקעים יפה, [illegible]

בדירתך, תלהנות [illegible] כולל תכנון וגימור מושלם [illegible].

לפרטים — [illegible] המכירות.

בתודעים [illegible] מעניקה חברת פאן־לון שי מקורי לכל קוני הדירות שלה — בילוי זוגי לשלושה ימים במלון המפואר פאן־אמריקן ים המלח.

רשת משרדי המכירות

[illegible]

פאן־לון

هكذا من الأصل

هكذا من الأصل

בעזה כבר מצפים לביקורי־קייץ

ארגוני הטירור מגייסים כוח־אדם מקרב הצעירים הפלשתינים החיים בארצות ערב ובאים בקייץ לבקר אצל קרוביהם בשטחים ✶ יש והמחבלים מבטיחים למבקשים לשאת נשים ברצועה — השתתפות בדמי־המוהר

מאת **עזרא ינוב**

הדקל ברצועת עזה אינו מכיר, כי אם חלק מה־מערכת המורכבת של ה־יחסים בין האוכלוסיה ל־מימשל הצבאי, וביצה לבין ארגוני החבלה.

יש הנוקבים את מועד ביקורי הקייץ כוכן מועד ל־פרעות ברצועה, ונימוקם אתם: מחודש יוני, כאשר יתחילו להגיע לשטחים מבקרי קייץ מארצות ערב במסגרת ביקור משפחות, יתרבו ה־נסיונות לגייס את הגורמא־ליזאבית. כך היה לפני שנה ושנתיים וכך צפוי גם הפעם, אלא שהכנה נוספה גם ה־ציפיה להתפתחויות מדיניות ב־איזור.

כבר עתה עוסקים משרדי הנציבות ברצועה ברישום משפחות המבקשות היתר כני־סה לבן משפחה, החי באחת מארצות ערב, ומבקש לבקר בעזה.

ביקורי הקייץ מנוצלים על־ידי המבקרים ברצועה, כדי לשאת נשים מבנות המקום ו־להבטיח בדרך זו את הקשר עם הרצועה. רבים מהניקאים משאירים את כלותיהם הצעי־רות בחיק המשפחה בעזה, ואילו אחרים לוקחים את ה־אשה אתם. תייר מכוויית, בן הרצועה, סיפר לי, שלצעירים פלשתינים אין ברירה אלא לשאת נשים מקרב בנות ה־רצועה. זאת, בשל האפליה ה־שורה במדינה כמו כוויית, שם לא יעלה על דעתו של כוויי־תי לתת את בתו לאשה לפלש־תינאי. כך נוצר מצב של תלות הכרחית של הפלשתינים ב־רצועת עזה אף אם הם יושבים בארצות ערב. תלות זו מנו־צלת על־ידי ארגוני החבלה ה־מגייסים כוח־אדם מקרב אותם צעירים, המבקשים לחזור ל־רצועה. ארגוני החבלה מבטי־חים לצעירים המבקשים לשאת נשים בשטחים, השתתפות בדמי המוהר הגבוהים להשגת האשה בידי אביה. המוהר ברצועה הרקיע שחקים והגיע בתקופה האחרונה ליותר מ־20 אלף ל"י. המוהר המינימאלי לאשה צעירה אינו פחות מ־10,000 ל"י. עצם הבאת הכספים ל־אבי הכלה, דרך גשרי הירדן מסובכת לכדי. ההבטחה מצד ארגוני חבלה להקל בהעברת הכספים יש בה כדי לחייב צעיר פלשתינאי למלא שליחו־יות של ארגוני החבלה, ב־בואו לביקור קייץ.

אף כי רק קומץ קטן מ־רבבות מבקרי הקייץ מתפתים למלא את השליחויות של ה־מחבלים וגם הללו עושים את מלאכתם רמיה, אין הממשל ברצועה מזלזל במידע המגיע בדבר נסיונות ההתארגנות הד־כים של צעירים ברצועה ו־מחוצה לה, במגמה לערער את הבטחון באיזור.

מאז נלכדו לפני כחודשיים בני הצעירים שהיו את ארגון „אל פתח", הצליחו כוחות ה־בטחון ברצועה לשים יד על עוד כמה תאי צעירים, שביק־שו לפעול למען ארגוני החב־לה. ברשותם נתגלו חומרי־נפץ ונשק קל, במיוחד שלל מהמלחמה האחרונה בסיני. התעורר החשד שבדואים ב־סיני ממלאים מחדש תפקיד של סוחרי נשק מאיזור ה־קרבות.

בינתיים נמשך הפיתוח ב־רצועת עזה. ברפיח וחאן יונס נבנות שכונות חדשות של משפחות פליטים, המפונות מן המחנות. בתל שייח רדוואן הת־חדשה בניית יחידות דיור ל־רוכשי מגרשים מאדמות ה־מימשל. ניתנים מילוות ומע־נקים לרשויות המקומיות ל־פיתוח הערים והסדרת קוי־מים, ביוב וכבישים. מתוספים מוסדות חינוך, רפואה וסעד. משקיעים המבקשים הקצב־ פיתוח להרחבת עסקיהם זוכים להיענות מצד השלטונות. שכי־רים רבים מתמיד יוצאים ל־עבודה בישראל ומשתכרים סכומי כסף גדולים מדי חודש.

ובכל זאת — השתיקה ה־מבוקשת של המימשל הישר־אלי ביחס לעתיד הרצועה ו־אי הוודאות משתקות כל רצון התבטאות בקרב האוכלוסיה.

לא רק תושבי הרצועה ה־שלוחים אובדי־דרך בימים אלה. גם אותם צעירים ממצרי־כות, שביקשו במשך שנים לפגוע בישראל ובישראלים אינם יוד־עים עתה מה יילד יום וכיצד עליהם לנהוג.

האכזבה של ארגוני החבלה ממדיניותו של נשיא מצרים, סאדאת, גדולה. בקשר לכך מצביעים על העובדה שאפילו עורך־הדין העזתי, פארוק אל־חוסייני, שהיה אחד ממנהלי „ארגון השיחרור" בעזה לפני מלחמת ששת הימים וברח ל־מצרים מייד לאחר המלחמה — נלכד עתה על־ידי השלטונות המצריים כחשוד בהשתתפות בנסיון להתנקש בחייו של נשיא מצרים.

תחרות בינלאומית בשחמט בנתניה

בראש הנבחרת הישראלית רב־האמן ולאדימיר ליברזון

מאת **שאול הון**

תחרות בינלאומית בשחמט תיפתח היום ב־3 אחה"צ במלון „הקיבוץ" בנתניה. ישתתפו בה חברי הנבחרת הלאומית בשחמט, במסגרת הכנותיהם לאולימפיאדה, שתתחיל בראשית יוני בצרפת, וכבה אורחים מחו"ל. כתר יתחילו גם התחרויות „הפועל" עם 120 איש.

אלוף ארה"ב לשעבר, ארנולד דנקר, כבר הגיע לארץ וכבר האמן הבינלאומי בארגנטינה מהפיליפינים. עתה צפוי באם של פאסצקי וביאסאס (קנדה) ואוגארד (נורווגיה).

בראש הרכבה של הנבחרת הלאומית יופיע רב־אמן ולאדימיר ליברזון, עולה חדש מברית־המועצות. זו הפעם הראשונה, שישראל „מצויידת" בשחמטאי בעל דרגה בכירה כזאת, שהיא העליונה בדירוג הבינ־לאומי (גם אלוף העולם הוא בעל דרגה כזאת). עמו ישתתפו האמנים הבינלאומיים יאיר קריידמן, משה צ'רניאק, ש. כגן ויעקב בליימן. שאר המשתתפים הם בעלי דרגה אמן בלבד: ש. פרידמן, א. קלדור. השתתפותם של האמנים י. ורדקוביץ ול. לורמן תתברר מחר, בשל קשיים לשחררם מעבודתם.

כאמור, יתחילו במלון „הקיבוץ" תחרויות „הפועל" בשלוש חטיבות, לפי דירוגם של המשתתפים — 40 שחמטאים בכל חטיבה. לתחרות הראשית הוזמנו גם כמה אורחים מחו"ל. המשחקים בתחרויות „הפועל" ייערכו לפני הצהרים, משעה 9 בבוקר, ואילו בתחרות הבינלאומית ייערכו המשחקים מ־3 אחה"צ.

אד"ש: עם ענוג וחריף

קווים לדמותו של הסופר א"ד שפיר, שנפטר שלש...

אד"ש — כך היה מכונה אליהו דוד שפיר ז"ל, ש־הלך שלשום לעולמו. כמי ידידיה — היה מכבה, בלי ספק, שיזכרוהו על שום יצירותיו המקוריות והאו־דוד־קא בגלל תרגומיו, אף כי בזה הפליא לעשות וגם נתעטר בזכותם בפרס טשר־ניחובסקי לתרגום.

רצה הגורל ויצירותיו המקו־ריות, השירים והסיפורים, ידו־עה בעיקר לאיסטניסים, ו־אלה, בידוע, אינם מרובים.

✶

אל שמו של אד"ש התוד־עתי לראשונה באותה מחוברות „מחברות לספרות" שבה כצא־תי סיפור מפרי־עטו, אחד מן הסיפורים הליטאיים, שלימים מנוי ב„הנסיון הראשון, ה־מצומצם, לשובי". אז הופתעתי ובמלאתי שמחה על הכשרון העגוג והתודיך, שמיזג בסגו־נום לירית והגות, רפרופי־מיכחול של צייר ושנינות־מבט, ולא פחות מכל אלה כל היסודות הללו במעשה רקם אוורירי שיש בה ניצנוצי פסיפס מרהיב. האפתעה הה־שמחה לא פגו — להיפך, ני־עורו מחדש — כאשר החזק־תי, לאחר שנים כה רבות, את הסיפורון הצנום בידי. „ארבעה דברי סיפור". בסך־הכל, שציורים תולדותיה וחייה של אחווה יהודית בליטא — ומקום של כבוד בין מושבי הסיפורת העברית המודשה של־נו.

וסקרנות, ורצון לגלות: כה עוד יש לו בבגדיו, שהוא מסתיר בקנאות כזאת לבל יבוא בקהל?

אבל אד"ש לא השביע את הסקרנות הזאת. רומז היה, כי יש תחת ידו רומן רחב־יריעה שהוא טורח בו הרבה שנים. האם הגיע הרומן ל־גמר בישולו? מה עלתה לו? לא אדע.

בינתיים עבד, עבד קשה — בעריכה, בתרגום. עבד קשה — ולא היה אדם קל. הוא החמיר עם הספרות, עם ה־סופרים, עם עצמו. היו לו אהבות ואיבות קשות. היה לו כיוון אמנותי שדבק בו ולא רצה להרפות. לא איש ויתו־רים היה. אבל על־פני כל אלה שפוכה היתה אהבת חייו — לספרות העברית. ולשפתה. הוא חלם את הרנסאנס של ספרות זאת בארץ ישראל, חזה לה עתידות מפוארים, כשם שקונן על שברונה בימים רעים ש־באו לה. באותם רגעים יפים — ולצערי לא רבים מד־י — של ידידות שהיו לנו, היה בונה מגדלים של דמיון מפ־ליג, שתוכם רצוף אמונה עזה בכוח היצירה העברי.

✶

„לשוב, לשוב אל אשר אין להשיב — לא תוכל בקש הדרך" — כך הוא ... בראשית ההקדמה הקצרה לאסופת סיפוריו. נדמה לי, בצד העיקשות הזמרי, ... בה ההתקוות, — ובדרך ... גם האכזבות — היו בו נועים נוראים אל מחוזו ... הקסום, שהוא גם צוריו ... צבע, אשר הוא נשא בו ... כל הצד. הגעגועים הללו, הם הם כיסופי היצירה, ... פרי יכולים היו להביע ... כלא נגזר עליו החיים להי... ככה עד אחריתם?

„נולדנו אנשים הנושאים קרבי" — בכלים אלו ... סיפורו „זכרון נושן של חורף". אבל לאיזו קרבות נועד אד"ש באמת? באלה שבהם כילה את ... כשהוא — אם אמשוך ... מה שקרא על אחד ... סיפוריו — „נקלע בספק ... ספק מייחל לימים טובים ... עתיד לבוא"? או שמא מלחמות אחרות, אותן ... חמות הנפלאות של הרוח ... יוצרת, שבלעדיהן אין לספ... תקומה?

למלחמות כאלו נועד א... דוד שפיר, אד"ש, המש... והמספר ובעל הרשומות. מלחמה כזאת היה ... גם ליפול.

משה ד...

בל"ג בעומר תוכל לתת המחאת שי מבלי ללכת לבנק.

בל"ג בעומר נערך מספר שיא של חתונות בכל שנה. ייתכן שאתה מתכון לאחת מהן. אם שיק הוא המתנה שברצונך לתת ואם אתה לקוח של בנק הפועלים, אנו מציעים לך לתת המחאת שי מהודרת מבלי ללכת לבנק לשם כך. לפי בקשתך תקבל עשר מעטפות ומעיפות־שי צבעוניות, שתהיינה תמיד לידך, בביתך. מוכנות לכל שמחה. לא רק לחתונה. גם לברית, לבר־מצוה ולשאר מאורעות משמחים.

כל שעליך לעשות הוא לצרף את השיק האישי שלך לאחת מעטיפות השי. והרי לך מתנה נאה. סטנית וקולעת, בכל עת שתזדקק לה. מבלי ללכת לבנק.

עוד הישג בלעדי של המהפכה השקטה בבנק הפועלים.

בנק הפועלים בע"מ

המהפכה השקטה

בבון שואלים: מתי נודע

(סוף בעמוד 17)

...הפוליטיה במערב גרמניה. ב־1 בפברואר 1973 הוא נתמנה לאחד משלושת עוזריו האישיים של הקאנצלר, וילי בראנדט.

גיום היה המרגל הקומוניס־טי הראשון, שהצליח להיות שותף לכל הסודות האינטימי־יים של ממשלה מערב גרמנית כלשהי. כיצד הצליח גיום ל־הגיע לכך? היתה זו הצגה של רב־אמן. אפילו במדינה כמו מערב גרמניה, הידועה מ־כבר כקרקע פוריה לסוכנים קומוניסטיים.

התשובה לכך היא פשוטה ומבוכה בעת ובעונה אחת. רודי ארנדט, ראש עיריית פ־ראנקפורט ואחד ממבליגיו של גיום מאז שנות החמישים, נר־אה כמהלום־רעם משנודע לו דבר מעצרו של גיום כמרגל. „אם כל זה אמת, הרי שניצבתר הוא גדול השחקנים בעולם וכן בזכן גדול המרגלים בכל הזמנים", הכריז ארנדט.

בסכסך של המפלגה הסוציאל־דימוקראטית נאמר עליו כדל־יקט: „גיום הוא הנציג האופ־ייני של דור חדש של מרגלים מזרח־גרמניים, שהסתננו בש־נות החמישים לרפובליקה הפ־דראלית, כשהם מתחזים כפ־ליטים".

כוכן כסוג חדש זה הוא בבחינת הקיקה למזרח ארוך. גיום, שנעצר לפני שבועיים, גילה רק, כי הוא קצין בצבא העממי המזרח־גרמני וכי „אני מבקש מכם לכבד את ש־בעתי כקצין".

הוא נשלח למערב בשנת 1956. בתנאים צנועים מאוד הוא החל לבנות לעצמו חיים חדשים, בדומה לכל פליט אחר מן העולם הקומוניסטי.

הוא החל את דרכו החדשה תובן כה ניהל דוכן למכירת טבק־קיזה. הוא „בגר" ממ־לאכה זו ועבר לצילום, בקבוע שסייע לו ליצור את קשריו הראשונים עם המפלגה הסוצי־יאל־דימוקראטית.

לא הלך זמן רב וגיום כבר החל כספם בכולם האירגון של הס.פ.ד. בפראנקפורט. הוא ר־כש לעצמו מוניטין כעובד ל־לא ליאות. אולם איש במעט לא נתן לו עדיין ציונים גבו־הים כאדם בעל כושר אינט־לקטואלי מבריק.

כאשר קראה אותו המפלגה לבון היתה הביקורת העיקרית, שנשמעה על גיום, שהוא אינו בעל צריין להתפקיד כתוכל שליו במשרדו של הקאנצלר.

שבע עשרה שנים ארכה דר־כו של המרגל המזרח־גרמני גיום אל מוקד העוצמה של גרמניה המערבית. השלטונות במערב גרמניה עדיין אינם יודעים את כל הפרטים על המידע שהוא העביר למזרח־גרמניה, אולם אין כמעט ספק, כי ההשקעה המזרח גרמנית לטווח ארוך השתלמה יפה ל־שירותים החשאיים של מדינה זו.

מוסכם בבון, כי גיום הע־ביר למכוניו עליו במזרח את כלוא המידע על אודות עמ־דותיה של הרפובליקה הפד־ראלית ביחס לאמנות שונות בין המזרח למערב. מה שאי־נו ברור עדיין הוא, האם יכול היה גיום, כמכתבנו בלשכתו של בראנדט, לשים את ידו על ידיעות ביזון על אודות פ־עילותם של סוכנים מערביים במזרח גרמניה, או על האר־גונים הפרטיים השונים, המ־סייעים למזרח גרמנים להימ־לט למערב, שלא לדבר כבר על עניינים צבאיים או עניי־נים הנוגעים בבעלות בריתה של גרמניה המערבית.

מה שבטוח הוא, שמעולם לא היה מרגל הקשור קשר כה הדוק עם הצד הפוליטי של ממשלה מערב גרמנית. היה פעם סוכן מזרח גרמני, ארידו לביג שמו, שעבד שמו־נה שנים במשרדו של הקאנ־צלר קונראד אדנאואר, אולם להלביג לא היו הקשרים ה־פוליטיים של גיום.

חשיפתו של גיום הוסיפה קישוט חדש לפוריגג העשיר המונח על שולחנה של הממ־שלה המערב גרמנית — ב־צורת מעשי ריגול. ייתכן ש־אין מקום בעולם שהריגול מ־שמש בו כעסק כה פורה ו־משגשג כמו גרמניה המערבית. המשרד הפדראלי להגנת ה־חוקה — הגירסה הגרמנית של האף.בי.איי.. העריך פעם, כי 15 אלף מרגלים פעילים שור־צים במערב גרמניה. איש לא קרא תגר על מספר זה.

כ־80 אחוז מרגלים אלה עובדים למען מזרח גרמניה. בשנת 1972 הועמדו לדין 48 מרגלים ומהם 42 עבדו, כפי שנטען, בשביל מזרח גרמניה.

הרוב המכריע של פרשיות אלה היו פעוטות־ערך, אולם היו גם מקרים שלא היו כל כך פעוטי־ערך וההישגים של סו־כנים בדרגים העליונים של השלטון יש בהם כדי להדי־הים. עם המרגלים נמנים צירי פרלמנט ופקידים בכירים, ש־יש להם מהלכים בחוגי הצבא והריגול־הנגדי במערב גרמני־יה. אחד מהם היה אדמיראל הרמאן לידקה, שהיה ממונה על עניינים לוגיסטיים במטה נאט"ו בבריסל, עד אשר פ־רש בסופו של דבר ואיבד עצמו לדעת כאשר הרשת הת־הדקה סביבו.

חשוד אחר היה הגנרל הורסט וגדלאנה, שאף הוא איבד עצמו לדעת. הוא היה האיש במספר 2 ב„ארגון גהלן" המפורסם, אחת מרשתות הרי־גול הנגדי של מערב גרמניה.

הרשימה כוללת פקידי צופן זוטרים במשרד החוץ ומזכי־רים בכירים במיניסטריונים השונים ועובדים מן הדרג ה־שני בכל תחומי החיים. אחד מאלה היה באחרונה וילהלם גרונאו, שהיה בעת מעצרו בשנת 1972 מזכיר הוועד הפד־רלי של האיגודים המקצועיים המערב גרמניים.

הרשימה כוללת מקרים טראגיים — וגם אבסורדיים. דיקי יואכים האסה, טרין מילוואס, נהגה במשך שלוש שנים מגירה לשמ־בכים פדדיים בקנייתי רי־גל נגדי, לאחר שטען, כי הוא עורך מחקר לצורך עבודת דוקטוראט באוניבר־סיטה וירצבורג. גם הוא היה סוכן מזרח גרמני.

פרשה קלאסית אחרת היתה זו של משייק חיל האוויר ו־שני אנשים אחרים, שגנבו טיל „סיידווינדר". הם ארזו את הטיל וסגבו אותו במכו־נית כדי להעבירו למקום מב־טחים, לצורך פירוקו ומסירתו לידי ברית המועצות. אולם בהיותם גרמנים טובים ומ־משמעים, הם קשרו דגל אד־ום לקצה הטיל, שבלט מ־תוך החלון האחורי של המכ־כונית, כפי שדורשות תקנות התעבורה בדרכים.

קארל קארסטנס, מנהיג ה־אופוזיציה הנוצרית דמוקרא־טית בפרלמנט אומר, כי הסי־כון הכרוך בפעולות ריגול ב־מערב גרמניה הוא „אפסי ל־מעשה". ציר אחר של האופו־זיציה, גרהארד רדמאן, מתח ביקורת על השיטה, שלפיה מתירים לסוכני אויב להיעצר על אדמת גרמניה המערבית לאחר חשיפתם והם אפילו ר־שאים להגיש בקשות לקבלת פנסיה.

בבון מותחים גם ביקורת חד־ריפה על רשת הריגול הנגדי המערב גרמנית, המקיפה 13 סוכנויות שונות, שהתיאום בי־ניהן זקוק עדיין לשיפור. או־לם במקרה כמו של גיום, ש־נזקק ל־17 שנה כדי להגיע למעמד של איש סודו של ה־קאנצלר, לא יועיל שום תי־אום.

הרוחות סוערות בגלי צה"ל

(סוף בעמוד 15)

באבקם כל העובדים, מצויי־נים יותר מכל את הציבור שתחנת השידור הצבאית נר־צבת היום על פרשת דרכים. שהדרך שתיבחר תהא הקובעת את דיוקנם של הגלים הצב־איים, ואולי אף את עצם קיומם. שכן, יהיה אשר יהיה המנהל החדש — אורח או קצין־קבע — ברור כי הווי־כוחים הציבוריים בדבר זכות קיומה ואופייה של התחנה יתחדשו בעתיד בית־ריטאה.

אם יהיה זה מרדכי נאור או אורח אחר אשר יירש את יצחק לבני, צפוי אולי ויכוח בהרחב כביב הצדקת קיומה של התחנה כמתחרה ל־שידורי־ישראל, הנתונה לא־סוברימסכות צבאיות ולמגב־לות צבאיות. אך גם אם יהיה זה קצין צבא שימונה לנהל את התחנה ויהפכה ל־תחנה צבאית מבוססת, צפוי ויכוח חריף לא פחות. שכן, תחנה צבאית שתתיימר ל־שדר 24 שעות ביממה תוך הקפדה על עיסוק בנושאים צבאיים גרידא, תהיה למע־שה כלי ריק בתוכן.

כל מי שעסק אי־פעם בצד התכני של אמצעי־הקומו־ניקציה ההמונית יודע, כי הגבלת עיסוקם לתחום צר חורץ את דינם למוות איטי. והיה זה, אולי, התחנה שתש־דר מוסיקה והמכניזה צבא־ית, אך לכמה תוכניות צב־איות מכנים המאזינים — ו־בראשם החיילים — להאזין מדי יום? המאזינים יחשו אט־אט את הגלים הצבאיים, שישדרו „ציונים" ללא הרף, ויעדיפו את שידורי־ישראל שגם בהם אין זונחים את ה־עיסוק בענייני הצבא. התו־צאה הבלתי־נמנעת תהיה ה־צורך לצמצם במידה ניכרת את שידורי התחנה הצבאית (שהרי לא תהיה הצדקה ל־שעות מרובות של שידורים, העולות כסף רב, ללא קיו־מם של מאזינים) או אולי חזרה לרעיון הישן: לאחד את גלי־צה"ל עם שידורי־ישראל ולהקצות ערוץ מיו־חד, או שעות שידור מיוח־דות, לשידורים לחיילים ועל חיילים.

נוסע
שווייץ

לא רק...
...דרך המלך
בדרך השובש
בדרך תלול
בכל ד...

Jeep

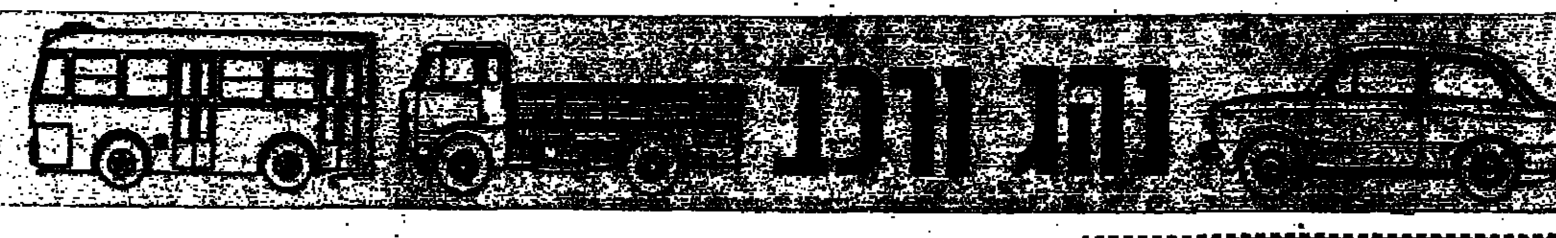

כך נוסע נשיא שווייץ

לנשיא שווייץ, רודיה גנבון, אין אותן בעיות כמו שרי וגדולי ישראל, אשר אצים כעת להחליף את המכוניות האמריקניות, הצורכות דלק רב, במכוניות אירופיות. וכל החשיב המכוון עומד כבראה על כרעי תרנגולת. נשיא שווייץ, שהוא גם השר לענייני תחבורה ומשקי אנרגיה במדינה, חוסך דלק וחוסך שווי-מכונית מזמן: א נוהג ב„חיפושית" של פולקסוואגן, ודווקא בדגם פשוט ביותר, דגם 1200, ללא תוספות כלשהן. כך, ראה, יכולים לנהוג ראשי מדינה, שאין לה מעצקים ולוות הכנסות מסגביות.

כל התקנות הקשורות ב-שימוש בחגורות בטיחות וכן באיסורים מוחלט ויתום אויר — עד שיתברר באופן מוחלט מהי מידת יעילותם. העלה השבוע נשיא מפעלי „ג'.מ." האמריקניים, אדוארד קול. הוא טוען כי במקום חגורות — ההשקעות הגדולות שמושקעות כיום על ידי מפעלי הרכב והנהגים כדי להתקינן — יש צורך לפתח את „כריות האוויר" בתוך ההגאים שיעילותם עולה על זו של החגורות, במקרה של תאונה. „משום כך עד שהכריות לא ייכבסו לשימוש מחייב ונרחב בכל המכוניות החל מ-1976, אין צורך לחייב את הנהגים להתקין ולהשתמש באזיקות כגו בחגורות" — אמר קול.

צ'יץ' - אל תשמע בקולם 3

בעד ונגד „התכנית שלי"

מאת חנן שמר

אחר שפירסמתי לפני שבועות אחדים, בפתחה השניה של הסידרה הזאת, הצעה כללית להגברת זרימת הרכב ברחובות תל-אביב — קיבלתי הדים ותגובות, חלקם מתנגבים, חלקם במומחים ויודעי דבר. אודה ואביין, כי רוב המומחים ואנשי המקצוע „קטלו" את הצעות שלי ועשו כמיטב יכולתם, כדי להוכיח, שאינני מבין שום דבר בתחום הזה.

הם עצמם לא ידעו, עד כמה הם צודקים. משום שאני באמת אינני מומחה לענייני התחבורה, לא למדתי מעולם הנדסת תחבורה, לא עסקתי מעולם בפתרון בעיית המשקלות היחסית של נפח-רכב ומפח-כבישים וכדומה. אני סתם אדם פשוט, מחזיק הגה ביד — ולפיכך עיני פקוחות תמיד היטב קדימה, אל הכביש, אל הנעשה לפני הגלגלים הקדמיים. תוך כך אני מנסה להפעיל קצת את השכל הישר, כשאני מסתמך על אותם „פלונטרים" נוראים המתגלים לעיני חודשים לבקרים, מרגיזים אותי ומרתיחים את דמי, עד שאני מידרדר לסכנה של תאונת דרכים.

ומאיין לי הזכות לכתוב על תחבורה בכלל ועל התחבורה התל-אביבית המסובכת במיוחד? — תשאלו במידה רבה של צדק. הזכות שלי איננה מעוגנת במיסמכים, זוהי זכות „רגשית היסטורית" — זכותו של אדם, אשר נע בדרכי תל-אביב זה 30 שנה, אשר כאב את הכבישים ואת המדרכות, ואשר — למרות הכל — אוהב את העיר הזאת, עם סימטאותיה המפותלות עד שיגעון, עם הרימזור הקפקאי שלה, עם התסימות חסרות ההגיון והיעל בכל צעד שני תמימשי.

מכיוון שאני אוהב את תל-אביב הזאת, את העיר המיוחסת והצבעונית והבלתי מנוסמת הזאת, ומכיוון שאני מאמין שגם צ'יץ' אוהב אותה (כי לו-לא כך, ספק אם היה נוטל על עצמו את המעמסה הכפויה הזאת) — ניגשתי לכתוב על הנושא הזה.

● **התכנית לא בוצעה**

רצור הרצאה אותה כפי: לידיעת כל התוקפים את „התוכנית שלי" — דעו לכם, שהתוכנית הזאת איננה בכלל שלי. גנבתי אותה מאחרים.

אסכם בקצרה ואומר, כי הצעתי להסל כ-90 אחוז מן הרמזורים ברחובות בן-יהודה, דיזנגוף ואחרים; לקבוע צמדים של עורק תנועה ראשי, חד-סיטרי להלוכין, ועורק תנועה משני, מקביל לו, אף הוא חד-סיטרי להלוכין, בכיוון ההפוך; ואת הרחובות המחברים בין העורקים הראשיים והמשניים, להפוך לחד-סיטריים, ולאפשר את הכניסה לתוכן ואת היציאה מהן ללא רימזור, אלא תוך שימוש בתימרור אזהרה בלבד.

כאמור — זאת לא תוכנית שלי! זוהי תוכניתה של עירית תל-אביב, אשר אחר הרסיסים רבים ולבטים של שנים הגכה את רחוב בן יהודה לחד-סיטרי צפונה ואת דיזנגוף לחד-סיטרי דרומה. אני סומך את שתי ידי על התוכנית של העיריה — אך רוצה אני לזעוק עד לב שמים, שהתוכנית הטובה לא בוצעה אלא כדי מחציתה.

מומחי התחבורה, שהגיבו על דברי, תקפו אותי בראש ובראשונה בשאלה [illegible]

האוטובוסים יסעו רק בכיוון התר-סיטורי של הרחוב: כלומר, ברחוב בן-יהודה צפונה, ברחוב הירקון דרומה; ברחוב דיזנגוף דרומה, וברחוב ריינס-עם-סוקולוב צפונה.

מומחי התחבורה טוענים לעומתי, שהאוטובוסים נושאים 70 עד 80 אחוז מעומס התנועת האדם. שוב נדמה לי, שזוהי סטאטיסטיקה „כללית" — ואינני בטוח, שהיא הולמה את המטרופולין התל-אביבי. אני בטוח, על כל פנים, שסטאטיסטיקת האוטובוסים איננה שווה לגבי שכונת פלורנטין ולגבי צפון תל-אביב. זאת אומרת, אותם 70 עד 80 אחוז הם ממוצע — אבל באופן ספציפי, אם רוצים להסדיר תנועה באזור מסויים, צריך לבדוק את המצב בו במקום, ולא לפעול על-פי נתונים „כלל ארציים". אני משוכנע, למשל, כי במרכזים התל-אביביים הסואנים תרומתם של האוטובוסים היא הרבה יותר קטנה מ-80 אחוז, וחלקו של הרכב הפרטי הרבה הרבה יותר גדול ממה שחושבים המומחים.

נוסף לכך, ישנו גם השיקול התועלתי המשום: מה התועלת במתן עדיפות לאוטובוס, שיסע בעורק התר-סיטורי לשני הכיוונים — אם דבר זה סותם את הרחוב, עד שלפעמים לא ניתן בו לנסוע כמעט בכלל? האם לא מוטב להפריד את הכיון הצפוני והדרומי של נסיעת האוטובוס, שכל אחד יסע בנתיב התר-סיטורי שלו? אבל שיסע! נגיח לאוטובוסים. אבל למה צריכות מוניות ליהנות מהפריווילגיה של נסיעה נגד הכיוון התר-סיטורי? רק מפני שהאדם הנוסע במונית משלם במקום, ובעל הרכב משלם גלובאלית? הרי המונית אף היא מסיעה לרוב רק אדם אחד או שניים — ואין לטעון לזכותה טענה של „הסעה ציבורית ומונית", כמו לאוטובוס.

על כן אני אומר: יש להוריד את המוניות מן הכיוון המנוגד לתר-סיטוריות של העורק הראשי, ולתת להן לבסוע באותו כיוון כמו לכל רכב פרטי. (ואיני מדבר כבר כלל על אותם מקרים רבים, המקפיצים אותי ממש מן ההגה, כאשר מוניות ריקות, שרק הנהג יושב בהן, נוסעות — לפי זכותן החוקית — בניגוד לכיוון התר-סיטורי, אם לתחנה, אם לארוחת ערב ואם למטרה אחרת).

כמו כן, אין כל סיבה וטעם לתת רשות של נסיעה בניגוד לכיוון התר-סיטורי למה שקרוי „רכב חירום". אני בטוח, בלי לערוך סקר סטאטיסטי, כי 99 מתוך 100 נסיעות של רכב בשסרתי הן מינהליות (וחשיבותן במקומה מונחת) — ואולי אחת אחר והא בנסיעה מיבצעית חרומית באמת, לכל היותר.

והוא הדין גם באמבולנסים. בדרך כלל, אצל מקרה אישפוז אחד מתוך 100 יש חשיבות לאורך שניות או דקות כעצות, שאפשר להרוויח על ידי נסיעה מהירה בכיוחד — ואז יכול רכב זה להיעזר באורות ובצופרים, ולפלס לו דרך מהירה בתנועה התר-סיטרית זורכת.

ואם, למרות כל שאמרתי לעיל, המומחים יחליטו, שלאוטובסים חייבים לתת זכות מיוחדת לנסוע נגד הכיוון התר-סיטורי של עורק תנועה ראשי — אז ילמדו-נא לפחות מכמה שנעשה בתחום זה בעולם הגדול:

הנתיב האחד, הצמוד בישנה בלעדית לתנועה הציבורית בכיוון הנגדי, מסומן ומגודר על ידי פס צהוב; הרכב הנוסע בתוך הנתיב הזה, אסור לו לחרוג מן הפס הצהוב ולהפריע לנתיבים שמשמאלו, שנשארים איפוא פנויים לתנועה התר-סיטורית העיקרית. כי אצלנו המצב הוא זה, שאוטובוס חונה בתחנה, בכיוון המנוגד לתר-סיטוריות, המכונית הנוסעת אחרי האוטובוס עוקפת אותו — וכבר סוחטת נתיב נוסף, שהוא אחד הנתיבים של הכיוון התר-סיטורי הראשי.

טענה נוספת הסמיעו המומחים באוזני נגד „התכנית שלי": תוכנית כזאת היתה טובה, לביצוע „תנועה משבצתית" ברחובות חד-סיטריים, אילו תצטלבו אצלנו הרחובות בזווית ישרה.

אמת ויציב. אצלנו צריך לחפש בנרות הצטלבות בזווית ישרה. בתל-אביב צריך לחפש אפילו רחוב ישר, כי רוב הרחובות מתפתלים ומתעגלים ומתפקלים — כמו ציור דמיוני של אכספרסיוניסט מופרע.

הבניין מנצח

יכולים אנו ליילל ולבכות כעת, על שבמשך 30 או 40 השנים האחרונות, מחלקות התחבורה וההנדסה של העיריה לא העלו כלל על הדעת, שיש תועלת כלשהי ברחוב ישר. לפעמים נוצר רושם, שבכל מחלקות העיריה הנוגעות לנושא לא נמצא אף סרגל אחד. העיר תל-אביב, שנוסדה כשכונת-נועם לבעלי-בתים שעקרו מיפו, קידשה את עקרון המגרש — עד ה„פיקי" האחרון. תל-אביב היא ודאי אחת הערים המעטות בעולם, שאם יש בה התנגשות בין בניין לבין כביש — הבניין מנצח והכביש מתפתל.

אז ככה זה: אין לנו הרבה מיפגשים בזוויות ישרות. אבל זה אינו פוסל הסדר תנועתי לפי מתכונת משבצתית. המכונית, שצריכה לפנות ימינה, לא תעשה זאת בזווית של 90 מעלות, אלא בזווית של 75 מעלות, או בזווית של 105 מעלות — ולא יקרה שום אסון. העיקר, שתינתן לה אפשרות לצאת מן העורק, להיכנס לרחוב מקשר, לנסוע ולנוע, בלי להיתקע ובלי להיעצר.

טענה נוספת שהועלתה באוזני היתה: השיטה של עורק תר-סיטרי ראשי ועורק תר-סיטרי מישני איננה מתאימה לתל-אביב, כי הרחובות המקבילים אינם בעלי פוטנציאל תנועתי שווה: ברחוב בן-יהודה, למשל, יש שלושה עד ארבעה נתיבים, ואילו במקביל המישני שלו, ברחוב הירקון, יש רק שני נתיבים. ומכאן טענת המומחים, שאין „לחתן" את שני הרחובות הללו כצמד, משום שמשקלם התחבורתי אינו שווה.

לא ניכנס כאן לעניין החתונות גופא. שגם בהן המשקל הסגולי של בני-הצמד לא תמיד שווה. בנקרה של חתונה — יש לפתוח אפשרות לבחור. אבל במקרה של עיר עומדת על תילה, אין אפשרות של בחירה. רחוב ריינס, למשל, הוא כזה ולא אחר — ואפשר לכל היותר להוסיף לו נתיב אחד, על ידי קיצוץ המדרכות, שהן רחבות מדי בשביל רחוב כה שקט.

אבל ביסודו של דבר — כזאת היא תל-אביב ולא אחרת, כאלה הן רחובותיה — ואין לשנות.

העיקר הוא, כי אסור להסלים, שמצב זה ירפה את ידיהם של המתכננים. אולי זה לא כל כך אסתטי, אבל צריך לעשות „חתונה" בין בן-יהודה הירקון, דיזנגוף וריינס ועוד ועוד. בתוך הקווה, שזה יהיה טוב מן המצב הבלתי-נסבל הזה. ובתוך עקרון „שאסור להשלים עם מצב בלתי-נסבל, רק בנעצבים סטאטיסטיים, שנלמד כן המחשב הכלייכל. כוכהי התחבורה הסטאטיסטקנים משרים עלינו יאוש טוטאלי. הם יודעים בדייק, כמה מטרים מרובעים תופסת כל מכונית, וכמה מטרים מרובעים יש בעיר — והם נוסים לגזור דין כוח על התחבורה. לכן כה תביבה עליהם התוכנית... להפוך את רחוב דיזנגוף לפיססה של הולכי רגל!

זה לא יפתור את הבעייה כיצד להגיע מכל גוש דן צד לרחוב דיזנגוף; זה לא יפתור את הבעייה של אותן אלפי מכוניות העוברות כיום ביממה ברחוב דיזנגוף ולא יהיה להם מוצא אחר.

נדמה לי, כי אותה תוכנית גרואנדיוזית של „טיילת ענקית" ברחוב דיזנגוף איננה אלא רעיון תקיני, שמישהו קלט אותו אי-שם בחו"ל ונאחז בו בגלל תוסר-ישע להתמודד עם „בעיית רחוב דיזנגוף".

האמנם הוגי הרעיון הזה רואים לעיניהם את „האדם התל-אביבי", כמי שחפץ לטוח בביתוהא במדרכות. להשקיף על נוף הלונות-ראווה מסביב ולהחליף ברכת „אהלאן" עם הבאים ממול? אולי זה חלומה של אדם סקאנדינאוי או גרמני (שאצלו מכמש ה„קאפהוף" דוגמה מובהקת של מרכז כוח להולכי רגל). הל-אביב היא אחרת — זו עיר של שמש צורבת, שבורחים ממנה במרוצה. זו עיר של מהומה ועצבים וקוצר-רוח — ומוטב לא לנסות לכפות עליה „דבר יפה" מתוצרת חו"ל, רק מפני שאין די רעיונות, כיצד לפרוץ את צוואר הבקבוק ולפתוח פתחים לנתיבי תנועה של רכב.

(רשימה שלישית בסידרה)

„גולף" פולקסוואגן בעקבות השירוקו

לאחר שהציג לפני כחודש את מכונית הספורט — קופה „שירוקו", מוציא עתה ביח"ר פולקסוואגן דגם חדש נוסף — „גולף".

ה„גולף" היא מכונית קומפקטית עם 2 או 4 דלתות ושני סוגי מנועים — 1100 או 1500 סמ"ק.

ה„גולף", שיצורה הדריך יחל עוד הקיץ, תימכר במקביל לדגם היותר יקר של החיפושית. ייצור החיפושית שהוא עתה כ-7000 מכוניות ביום, יימשך.

ירידה במכוניות; עליה באופנועים

אמריקן מוטורס קורפורייזן, הודיעה על הפסדים בשיעור של 34 אחוזים במחצית הראשונה של שנת הכספים, בהשוואה לתקופה המקבילה אשתקד, ירידה שכתוצאה ממנה הסתכמו רווחיה רק ב-15.6 מיליון דולר.

אי.מ.סי. הוא יצרן המכוניות הרביעי בארה"ב, הכחוזות על ירידה בולטת ברווחים, בחדשים ינואר—מארס 1974, אם כי הפסדיו הם הקטנים ביותר כבין ארבעת הגדולים.

ברווחיה של חב' „קרייזלר", בתקופה הנידונה, חלה ירידה של 98 אחוזים. „ג'נרל מוטורס" הפסידה 85 אחוזים, לעומת התקופה המקבילה ב-1973, ואילו רווחי „פורד" ירדו ב-66 אחוזים.

אי.מ.סי., ששנת הכספים שלה מתחילה שלושה חודשים לפני שאר החברות, היתה גם חברת המכוניות היחידה שבשרה על גידול במכירות, בשלושת החודשים הראשונים של שנת 1974.

רווחיה לתקופה זו היו גדולים פי ארבעה מאלו של „קרייזלר", שהוא יצרן המכוניות מס. 3 בארה"ב, ומסר על רווחים של 1.6 מיליון דולר.

שלושת הגדולים תולים את קולר הירידה של רווחיהם, בירידת המכירות ובעליה העצומה במחירי הייצור. אולם בעוד שברי חבי ארה"ב נרשמה ירידה כללית במכירת מכוניות של 27 אחוז (לעומת התקופה המקבילה אשתקד), הרי שאי.מ.סי. רשמה גידול של 12 אחוז במכירות היה מהום שסכה דגש על מכוניות קטנות.

ירידה של 12.1 אחוז לעומת אשתקד, חלה בחודש מארס, בייצור מכוניות ביפאן — על כך מסרה אהכול בטוקיו. ההתאחדות יצרני המכוניות של יפאן.

בחודש מארס, ייצרו בתי החרושת היפאניים, בסך הכל — 555,165 כלי רכב, לפי החלוקה הבאה: 305,461 מכוניות נוספים (ירידה של 6.5 אחוז). 245,549 משאיות (עליה של 10 אחוז) ו-4,155 אוטובוסים (עליה של 2.1 אחוז).

יצרני המכוניות מסבירים את הירידה בייצור, בעליית מחירי המכוניות והדלק ובהאטה כללית, בכלכלה.

לעומת הירידה בייצור מכוניות, חלה בחודש מארס עליה של 12.5 אחוז, לעומת השנה שעברה, בייצור אופנועים. בחודש מארס ייצרו 3,921,111 אופנועים.

★ גם „פונטיאק" — הנהשבת לסמל של מעמד האמידים — הזהה בעתיד הלא רחוק מכונית קטנה ועממית. חברת „ג'נראל מוטורס" הודיעה כי הקציבה 100 מיליון דולאר כדי לפתח במהירות שתי מכוניות קטנות מסוג „פונטיאק" לקראת 1976. המכוניות יהיו של ארבעה צילינדרים, עם מנוע של עד 1700 סמ"ק ו-81 כוחות סוס, מונעות במנועי „אר פלי" המערב גרמניים. בדגם הגדול יותר יהיה המנוע של ששה צילינדרים ו-157 כוחות סוס.

האיכות והמוניטין של מרצדס בנץ

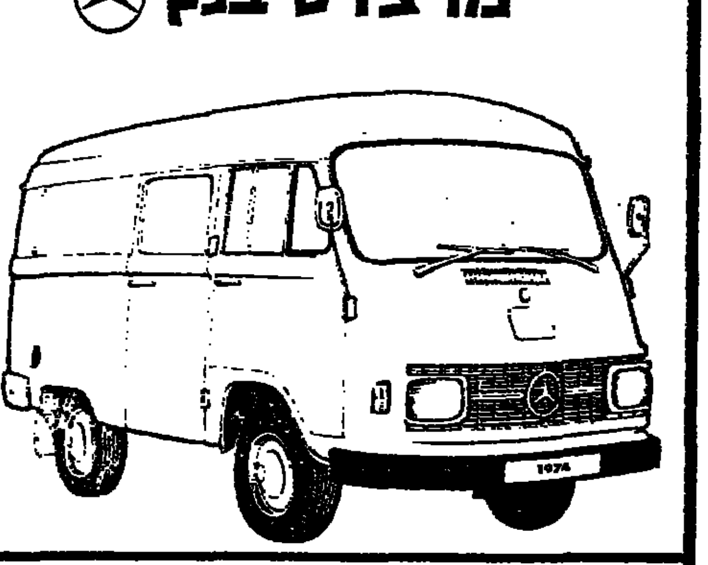

מסחרית סגורה (במספר דגמים)

- מנוע חזק 1798 cc, 70 כוח סוס, הנעה קדמית
- נפח מטען גדול מ-6.4 מטר מעוקב ועד 8.7 מטר מעוקב
- יכולת נשיאת מטען: מ-945 ק"ג ועד 1280 ק"ג
- קל לטעינה ופריקה: גובה מפני הכביש-רק 45 ס"מ
  5 דלתות ב-10 אפשרויות שונות
  4 סוגי מחיצה פנימית בין תא הנהג לשטח המטען.
- תא נהג מרווח ומהודר-מושבים נוחים, כניסה ויציאה קלות, הגה קל להפעלה.

כלמוביל בע"מ סוכנים בלעדיים לישראל

מפיצים: חיפה: ... ירושלים: ... באר-שבע: ... תל-אביב: ... קרית שמונה: ...

שימשית: מחיצת בידוד וצל במכונית. להשיג בתחנות דלק ובחנויות אביזרים. הפצה: יסמין, שדי יהודית 33, ת"א. טל. 263331.

הנהג — עצירת רבבך לחייל. זכות היא ולא חובה

חלקי חילוף לדודג' - ציטרואן להשיג אצל: **אוטו זול** תל-אביב, רח' יצחק שדה 21 (מגת שוקיתו) טלפון 31171

לא רק בדרך המלך

בדרך משובש
בדרך תלול
בכל ד...

Jeep

המפיצים הבלעדיים ביש...

מכשירי תנועה בע"מ

תל-אביב: דרך פתח-תקוה 74 ת.ד. 20205 טלפון 36115

חיפה: דרך העצמאות 104 ת.ד. 1740 טלפון 524475

هكذا من الأصل

בידור
• לאן השבוע • לאן השבוע • לאן השבוע •

הספור האמיתי על עליתה וירידתה של משפחת בונאנו בעולם המאפיה של ניו-יורק

ברשת המשפחה

ג'וסף בולונה
גרנדה ואקרו ראו ואלי
רק למבוגרים

בכורה ארצית
קולנוע תל־אביב, ת"א
החל ממוצאי־שבת

א. ברמן — טוני בולטיני
גאים להציג מהולנד בידידות

הקרקס
הלאומי ההולנדי הנפלא
HOLLAND NATIONAL CIRCUS
TONI BOLTINI
100 משתתפים
2 ימים אחרונים בבאר־שבע
מגרש רסקו
היום ומחר ב־4.15 — 8.15
כרטיסים: משרד „הנאוה" טל. 78701
ולפני התחלת ההצגות בקופת הקרקס.
לארגונים ולמוסדות כרטיסי הנחה במשרד „הנאוה"

ממוצ"ש 11.5 עד יום ה' 16.5 כולל לשבוע ימים
הקרקס בחולון
במגרש ברחוב הלוחמים ליד בריכת הנצחון
כרטיסים: בידורית, כרטיסרון, „היומם". ביפו: נטוהיין. בתל"א: משרד רוקוקו. כרטיסי הנחה למוסדות הארגונים ב„רוקוקו".

ממוצ"ש 18.5 עד יום ה' 23.5 כולל
הקרקס בירושלים
כרטיסים: משרד כהנא ובר־נאים.

בואו בואו אין כמוהו!

רכליף יפו טל. 822171
ערב ערב
TRIFONAS
כוכב הזמר היווני
AMAZONES
צמד לסביות מפריס
SOMAN
בשעשוע
לתת גת שי ללכת
בל"ג בעומר נערך מספר שיא

מוזיאון תל־אביב · עיריית תל־אביב
2 קונצרטים בסידרת
„באך ומוסיקת הבארוק"
מוצ"ש, 11 במאי, בשעה 8
עוזי ויזל — צ'לו
אלדד נוימארק — צ'מבלו
י. ס. באך: 3 סונטות לצ'לו וצ'מבלו וטוקטה לצ'מבלו
מוצ"ש, 18 במאי, בשעה 8
י. ס. באך: פניני קנטטות
צילה גרוסמאייר — סופרן, וילי הפרנס באריטון, יאיר קלס, רינה פרלשטיין, יונ. קמינקובסקי, דוד שמבן — כלי קשת, שלמ תדהר, אליהו טורנר — כלי נשיפה, אלד נוימארק — צ'מבלו
יבוצעו ארוות, דואטים, סינפוניות, כוראלים, סונ... וקונצ'רטו מתוך קנטטות.
כרטיסים:
מוזיאון תל־אביב ו„אונזין", רח' דיזנגוף 118, ת...

היום בגל הקל.
בין השעות 16.00 — 17.00
מושר לפי המנגינה: "שלחי לי תחתונים וגופיות"
"קני לי תחתונים וגופיות
דוגמאות יפהפיות
תחתונים של רוטקס
לאשה וגם לגבר
רוטקס בצבעי אופנה
מלטפים כל השנה
תחתונים של
Rotex
מתגה"
רוטקס תמיד קרוב אליך.

פגודה
מסעדה סינית
מזוג אויר מלא
הנהלה וטבח סיניים
פתוח לארוחות צהריים וערב
חיפה, בת גלים
(מול הבריכה)
טל. 529585

אימפרסריו ברוך גילאון ונתן גלבוע מציגים:
תיאטרון בלט בן־זומנו
של המרכז הכוריאוגרפי הלאומי של צרפת
להקה בת 50 איש
חיפה „ארמון"
הצגה יחידה לכל הסביבה
מחר יום ה' 9.5.74
חולון „ארמון"
הצגה פרידה ארצית
יום ו' 10.5.74
התחלת ההצגות ב־9 בערב

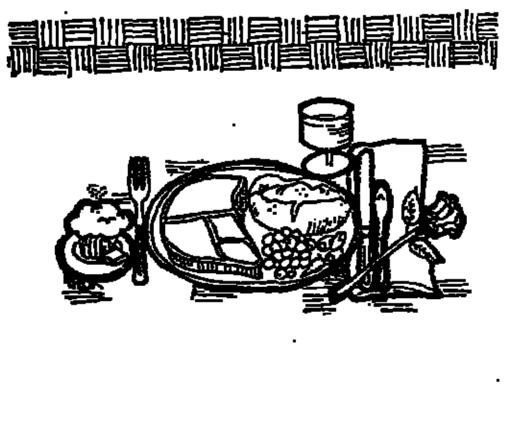

ארוחות מפוארות באוירה אינטימית
פתוח מדי ערב
בלוי נעימות פסנתר
הזמנות: טל 244222
מסעדת המלך שלמה
הילטון תל־אביב

קצף הגילוח החדיש 'lemon lime'
הקצף שכולו קצב תוסס ורענן.

LEMON LIME הוא קצף גילוח מעולה ומרענן הודות לתמציות ניחוח הלימונים הטריים שהוא מכיל. קצף הגילוח LEMON LIME מבטיח לך התחלה רעננה של יום חדש. הרגשת הרעננות תלווה אותך שעות ארוכות אפילו ביום עבודה קשה ומעייף. בנוסף לרעננות, מבטיח גילוח עם LEMON LIME גילוח קל. חלק ויסודי הודות ליכולת הריכוך החזקה שלו.

KINGS MEN

למירב הנוחיות משווק קצף הגילוח LEMON LIME בשני מיכלים: מיכל קומפקטי ומיכל־ענק חסכוני.
LEMON LIME מוצר איכות של משפחת תכשירי טיפוח KINGS MEN.
לגברים בלבד.

משרד החינוך והתרבות
מינהל החינוך
המח' לאספקה ולשירותים משקיים
רחוב שבטי ישראל 34, ירושלים.

מכרז 1506/74
להוצאה לאור והפצת חוברות למלאכת מחשבת

1. משרד החינוך והתרבות מבקש הצעות להוצאה לאור והפצת החוברות „הדפסת בדים", „קליעה" ו„מקסטיל".
תנאי המכרז ורשימות הפריטים אפשר לקבל במחלקה לאספקה ולשירותים משקיים, רחוב שבטי ישראל 34, ירושלים, חדר 405; ובבנין הדר־דפנה, שדרות שאול המלך, תל־אביב, חדר 308.
2. הצעות מפורטות בהתאם לתנאי המכרז, בצרוף ערבות של בנק מוכר לפקודת משרד החינוך והתרבות בשיעור של 10% מערך ההצעה, למילוי תנאי המכרז, יש לשים במעטפה סגורה המסומנת במילים „מכרז מס' 1506/74". מעטפה זו תוכנס למעטפה שניה שתמוען: משרד החינוך והתרבות, המחלקה לאספקה ולשירותים משקיים, רחוב שבטי ישראל 34, (לתיבת המכרזים חדר 405) ירושלים.
על ההצעה להתקבל במשרד החינוך והתרבות לא יאוחר מיום 20.5.74.
3. אין משרד החינוך והתרבות מתחייב לקבל את ההצעה הזולה ביותר, או הצעה כל שהיא, או להזמין את כל הכמות מכל פריט ממציע אחד.

א. ליברגל
מנהל המחלקה בפועל
2.5.74

דירות גיל
המבחר העשיר ביותר בעיר
ברחובות

☆ הנשיא הראשון.	פינסמר.
☆ בן יהודה.	שמעוני.
☆ איינשטיין.	מורדון.
☆ איזנברג.	בניתין.
☆ מורדי הגיטאות.	פינס.
☆ ארלוזורוב.	ויצמן.
☆ מנוחה ונחלה.	בשאדי.
☆ עזרא.	שד. חן.

ברחובות. 2½.3.3½.4.4½.5.6 חדרים.
דירות גג. 7.6.5.4 חדרים.
דירות "גיל" רחובות בע"מ.
הרצל 185 בפסאג' מול המשטרה, טל. 03,85 69 58 .
דירות גיל

מעוניינים לקנות
1. גליוטינה לחיתוך פח
בעובי 3 מ"מ — 3.25 מ"מ ובאורך 1 מטר — 1.25 מטר.
2. מלגזה
בכושר הרמה של 4 טון
המכונות יכולות להיות חדשות או משומשות במצב עבודה תקין.
נא להתקשר טלפונית למספר 267561 בשעות העבודה.

בכל שבוע 2 זכיות של
רבע מיליון לירות
בהגרלת מפעל הפיס

בית אבות אקסקלוסיבי
ברמת־גן
במקום האידיאלי להורים, השגחה רפואית, ריפוי בעיסוק, מטבח דיאטטי, פעילות חברתית, גינה מטופחת ואויר צח. 731983.

רואה חשבון
מקבל עבודות
הנהלת־חשבונות
לפנות לטל' 781938

יעקב אורי מציג:

בתכנית חדשה

חופשה על קרח 1974

לחודש ימים — בהיכל הספורט יד־אליהו ת"א, החל מ־24.6.74

למוסדות ולמפעלים! לפני 7 ימים החלה המכירה למפעלים

36.793 כרטיסים כבר נמכרו

הזדרזו לרכוש כרטיסי הנחה למפעלכם.

במשרד יעקב אורי, שטנד 17, ת"א. טל: 238322, 238276 ובמשרד רוקוקו, דיזנגוף 93, ת"א. טל: 223663

המכירה לקהל הרחב החל מ־28.5.74. הזמן כרטיסים לך ולמשפחתך באחד ממשרדי המכירה בארץ.

צוותא — לתרבות מתקדמת

קרן ת"א לספרות ולאמנות — ספריה פועלים

ליל שבת 10.5.74 בשעה 8.30

אברהם שלונסקי

שנה בלעדיו

דברים:

ראש העיר שלמה להט, השר יהושע רבינוביץ, חנוך ברטוב, פרופ' ישראל לוין, אבא קובנר.

מקרא: בריא ברנשטיין כהן, חנה מרון, יוסף ידין.

מקהלת רננים בניצוחו של גיל אלדמע.

פייפ קסטות — שוללות וחשמל + מיקרופון — רק 375.— ל"י — אצל פוטו סטריאו ספורט בן־יהודה 8 ת"א

קחו גם את הילדים לפוגי

בתי־קולנוע

תל־אביב

בשעות: 4.30, 7.15, 9.30

זיה ותן למות
הלילה והמוזיקאי
איזה מין כוכבי
האיש שלנו בולט
פרפר 4.00, 7.00, 9.30
הרימי אותי גבוה
בודניק עם רשיון
אוונטי 6.30, 9.00
השגעון המקסים 7.15, 9.30
עולם הקרקס 7.15
יום הדמים 9.30
סירני וביונס
שני אמרות אהבה
7 נשים ארוטיות
הזמן — כת
דון ז'ואן 73
כך היינו
בסוד התאומות
המחצים
אבירי הקרסה
הכבש גמליאל
בלש ושמו מקיז
סטודנטיות במלכודת
השלום המתוק 4, 7, 9
אהבת החיים
הבלונדינית המפחור 10, 12, 2, 4, 7.15, 9.30
אין עשן ללא אש
תל־אביב: נשיא על הכוונת
הרולד ומוד
רבי יעקב
המובבת

יפו

זמר הגדולה 7.15, 9.15
הפרחחים העליזים 4.00, 7.00, 9.15

בת־ים

בשעות: 7.15, 9.30
המקצץ
שלושה טובים ואחד נוכל
רבי יעקב
שלום לכסיל
מור איל דמנה

חולון

בשעות: 7.15, 9.30
הינשוף
איש הצות
רבי יעקב
שרת הכלה 7.15, 9.15
הליידי שרה בלה

רמת־גן וגבעתיים

בשעות: 7.15, 9.30
הסימפוניה הארוטית
24 שעות של מתוך
קברט
פיט וטילי
אונס בפארק
הכבש גמליאל
מי אשם?
הארי המזהם חוזר
רבי יעקב
צירלי האריק

קרית אונו

שלטון הרשע 8.00

אור־יהודה

ערב בידור

פתח־תקוה

כלינדה 8.15
פרוזי בערבה 3.30, 7, 9
בוננקה בבנמסיה 7, 9
השמלית ושמה ברטה 7.00, 9.15

הרצליה

בשעות: 7.00, 9.00
כלכת האגרופים
קברט
הגנב שבא לסעוד
הבלש הנמיך שחור

כפר־סבא

תאוות תשוקות 8.15
איזה מין עוזרת 8.15
איש הברזל 6.30, 8.30

נתניה

הכבש גמליאל 7.00, 9.15

חדרה

במלכודת הצירום 4.15, 7.00, 9.00
הבריונה 7, 9.15

פרדס־חנה

אלוהים סלח לאקדוחי 8.15

אופקים

מתחבים:
אגרוף השטן 7.15, 9.15
הגוקיאוס המזהך 7.15, 9.30

אשדוד

בשעות: 7.15, 9.30
אלימפיה: טנדקית ושמה
קוטי 7.15, 9.15
תשוקה ויהלומים
נשיקת המוות 7.15
התקוה שבבקמה 9.30
הרקולס נגד הקרסה

אשקלון

אהבת החיים 8.00

ירושלים

בשעות: 3.45, 7.00, 9.00
אדיסון: אגם הבריכה
אורגיל: אין עשן ללא אש
אורדין: השוטר הצוחק
אורנה: אני אוהב את ברושוי
ארמון: בננות
הבירה: גרסה בעלת 4 המימדים
חן: הכבש גמליאל
ירושלים: התפוז המכני
סמדר: השרעפים 6.45, 9.00
עדן: נקמת מקלוסקי
רון: אורון המאהבים הלוהטים

רמלה

המגדל: הזונרמנים הנעזים 7.15, 9.30

לוד

אורלי: הצגה 8.30
נתהדית: הבת הארוסית 7, 9

חיפה

בשעות: 4.00, 6.45, 9.00
אורדן: מרד הנעורים
אורה: כך היינו
אורלי: פיט וטילי
אמפי: הזוברמנים הנעזים
ארמון: היה ותן למות
בית־רוטשילד: ילדי גן העדן 8.00
גלי־אור: המזימה
חן: איש המערב
כרמל־גבים: בגנדן
מוריה: פרח הקקטוס
מירון: הקשר הסיני
נוף: הלב הנאמן 8.15
עצמון: פרפר 4, 6.30, 9.15
פאר: דקמרון האסור
רון: אהבת החיים
שביט: איזה מין עוזרת

נוה שאנן

עממי: בשיא על הכוונת

קרית חיים

בשעה 8.30
בית־העם: במלכודת התופש
היובל: הבלונדיני עם הנעל השחורה

קרית ביאליק

סביון: חוקי עם הרוח 8.15
נפתלי: הנמלט מאי השדים 6.00, 9.00

קרית־ים

גיבן: כולם היו בניו 5, 8.45

קרית טבעון

זהר: זמנים מודרנים 6.30
יובל אור: מאפיוזו 6.30

עכו

גרינזן: הרוצחים באים 6.45, 8.45

עפולה

בשעה 8.00
חן: אונס בפריק
קולנוע: ברזל נגד א.ש. המלכה

קרית שמונה

הרמון: אגרופים נגד אורסוס 6.15
הקרב על כוכב הקופים 8.30
שניר: תשוקת המאהבים 8.30

ראשון לציון

בשעות: 6.45, 9.00
נעמן: קאט בלו
ראשון: בית הבובות
תפארת: הבלונדיני עם הנעל השחורה 7, 9

רחובות

בשעות: 7.00, 9.15
בית־הפועלים: ארוחת הבוקר
הדר: המפתח הוא שוד
חן: כולה תשוקה

גדרה

בית־רחל: שמך בליבי לבנה 8.30

קרית־מלאכי

בידור: אשת הנקמות 7.15, 9.15
הוד: הגנב שבא לסעוד 7, 9.15

בידור לטב נטע ססל מציג:

יוסי בנאי — בערב שירים ופזמונים — פרצוף של צוענ' — ניהול מוסיקלי: יוחנן גרשמבסקי

גדי יגאל / יגיל בשן — בלווי תזמורת בת 7 נגנים

ציפי ציפי בנג־בנג — ציפי־שביט בהצגה לילדים

למנויי תל־אביב: אלנבי „אוהל" יום ו' 10.5 ב־9.00; למנויי ירושלים „התוף" מוצ"ש 11.5 ב־9.30

למנויי קרית־אתא „בכורים" הערב 8.5 ב־9.00; אשקלון „אכוה"; למנויי רחובות „אורנים" יום ו' 10.5 ב־9.30

למנויי נתניה „אסתר" היום 8.5 ב־4.00

הפקה: בידור לטב בע"מ, דיזנגוף 108 ת"א טל. 5—223174; הפצת כרטיסים בת"א: רוקוקו טל. 223663

תיאטרון לילך מציג:

גבי עמרני בקומדיה המצליחה של אפי שפא

בפי הדוקטור

פתח־תקוה „היכל" יום ה' 9.5 ב־9.00
באר־שבע „קרן" ליל שבת 10.5 ב־9.00
תל־אביב „אוהל" מוצ"ש 11.5 7.30, 9.30
בת־ים „בבלי" יום ב' 13.5 ב־9.00
הפקה יוסי ולאן 222445

תיאטרוני ישראל

התיאטרון הלאומי הבימה — דלתות דופקות; כך אוהבים; הן, הו יוליה; הבימרתף — יום אחד לפני

התיאטרון הקאמרי — השחף — הערב 8.5 תל־אביב, מחר 9.5 תל־אביב; מלון פלזה — הערב 8.5 צהיל; כעוב בעיניכם — יום א' 12.5 תל־אביב

התיאטרון העירוני חיפה — הצילו — הערב 8.5 חיפה; מבקר המדינה — מוצ"ש 11.5 חיפה; סילבסטר 72 — הערב 8.5 קריות, מחר 9.5 חיפה

פרסום בבקין

רומי שניידר / ז'אן לואי טריטיניאן

סרטו החדש של פייר גראניה דפר

עפ"י רב המכר של אמן המתח ז'ורז' סימנון

LE TRAIN

רכבת התקוה

הצגת בכורה ארצית החל ממוצ"ש 11.5

בן־יהודה תל־אביב

פרסום כלל

נתן גלבוע מציג:

שמעון דז'יגן

בתכנית חדשה!

מאטע אתה צוחק...

בימוי: שמואל עצמון

תל־אביב „נחמני" הערב 8.5 ב־8.30; יום א' 19.5 ב־8.30
באר־שבע „אורין" יום ו' 10.5 ב־9.00
חיפה „שביט" מוצ"ש 11.5 ב־8.45
הרצליה „דוד" יום ג' 14.5 ב־8.30

האגודה למען החייל. תל־אביב

מזמינה אותך

לערב "בינגו"

בבית החייל, רח' ויצמן 60, ת"א

במוצ"ש 11.5.74 בשעה 8 בערב

פרסים יקרי ערך

המשחקים ינוהלו ע"י מנחה־בינגו ידוע בעברית ובאנגלית

דמי כניסה בסך —.5 ל"י מקנים זכות השתתפות ב־5 משחקים

✱

ההכנסות במלואן לרווחת חיילינו

בימות התיאטרון — ת"א מנדלי 7 טל 230039

המלחמה האחרונה (שם זמני) — חיפה „אורה" יום ו' 10.5 ב־9.00; ת"א — מועדון יום ו' בהצגות מוצ"ש ב־8.30—10.30

„מיתרי הזהב" — פולקלור אמריקאי, מוסיקה ושירים כובכרב אמרת. יום ה' ב־9.30 במועדון התיאטרון

„מסע הקסמים" — הצגה לילדים — חצור „בית שרון" היום 8.5 ב־3.00 (אצבות לצה) — ירושלים „התאוריה" יום ה' 3 הצגות ב־10.00, 12.00, 2.00 — מועדון התיאטרון שבת ב־11.00 לנמכ"ש — כרטיסים בכשורים ובערב במועדון

Lee

אבא מצליח אבל עצבני

להקת "כוורת" — סיפורי פוגי

ראשל"צ „תפארת" מחר 9.5 ב־9.15
חולון „רינה" יום ו' 10.5 ב־9.30
ר"ים „מיטשל" מוצ"ש 11.5 ב־7.45־9.45
יפו „אלהמברה" יום ב' 13.5 ב־9.00
יפו „אלהמברה" יום ג' 14.5 ב־9.00
נתניה „אסתר" יום ה' 16.5 ב־9.30
חולון „רינה" יום ו' 17.5 ב־9.30
יפו „אלהמברה" מוצ"ש 18.5 ב־9.30
מ.א. גליל תחתון יום א' 19.5 ב־9.00

כל המעונין במדבקת „מקומך אתנו" יפנה בכתב ל־ד.צ. 1074

מועצה אזורית גזר

מכרז מס' 2/74 (הארכה)

הקמת מגרשי סל־עף

המועצה מודיעה בזאת על הארכת המועד האחרון להגשת הצעות למכרז הנ"ל עד 15.5.74

דוקטרינה בשנה

ראש המועצה האזורית גזר

חיל מילך הפשילים ללא הגלולה

עם שיטת C.D. אינדיקטור

התמצאה השוויצרית המשוכללת והמקובלת בעולם כולו

כתבי ל C.D. אינדיקטור (ישראל) בע"מ ת.ד. 26300 ת"א

בקשו עלון הסברה חינם

תיאטרון יובל מציג:

אילי גורליצקי — תמי ספיבק — דידי לוקוב

יוסי תשאולי ולולות־בקר?

גבעת-חיים „בית העם" 8/5 ב־9.00
חיפה „שביט" יום ו' 10/5 ב־9.00
ת"א „בית-דור" מוצ"ש 11/5 ב־9.00

כרטיסים בת"א: „רוקו", „לאן" וביתר המשרדים; בת-דור טל. 263178

הכניסה מגיל 15 ומעלה!

בית ציוני אמריקה

הערב 8.5.74 ב־8.00

זאב משל

מבצעי קריזו

בליווי שקופיות.

כרטיסים בבית ציוני אמריקה

סרטי צילום?

אצלנו יותר זול!

פוטו סטריאו ספורט בן־יהודה 8 תל־אביב

מועדון 77

מנות ערב ערב עם

● ריקי מנור
● יעקב נגר

עורכים מסיבות בר־מצוה, בריתות, חתונות ושמחות אחרות עד 200 איש

להתקשר לגוה"צ 246950

ת"א, בן יהודה 77 טל. 230000

קולנוע תל־אביב — בכורה ארצית

באך ומוסיקת הבארוק

היום בגלי־החל — בין השעות

יכשר לפי המנגינה שלי לי תחתונים ...

רוטקס — Rotex

רוטקס תמיד קרוב אליך

תיאטרון בלט בן־זמננו

هكذا من الأصل

هكذا من الأصل

על הילדים המכונסים בעצמם

הורים של ילדים אוטיסטים הקימו איגוד שייאבק למען הכרה ציבורית וייעול הטיפול בילדיהם.

יעקב מישורי וזגי פרבר הם אבות לילדים אוטיסטים — ילדים שעד לפני כמספר שנים, כאשר עדיין לא ידעו הרופאים לדייק באבחנתם נקבעו כילדים מפגרים. הם מספרים בגלוי על ילדיהם ועל מסכת חייהם הכאובה והם מוכנים להיחשף יותר ויותר — כדי להעביר בציבור את המודעות לבעיית הילד האוטיסטי, שהיא בעיה חדשה־יחסית בגוף הילדים המגועים בארץ.

הורי הילדים האוטיסטים הקימו לאחרונה אגודה בשם אלו"ט שמטרתה לספר ולהרחיב את הטיפול בילדיהם וכן להשיג הכרה מצד מוסדות ממשלתיים ועירוניים, שעד כה כבעט והתעלמו מהם.

הילד האוטיסטי הוא ילד המכונס בתוך עצמו וכבודד מסביבתו. אם אינו מקבל טיפול — אין לו היכולה המינימאלית לתפקד וליצור קשר כלשהו עם הסובב אותו. זהו ילד שחי עם עצמו בלבד. מרבית הילדים האוטיסטים הם ילדים יפים להפליא (מכנים אותם בעולם בשם „ילדי הפיות"). יש ביניהם בעלי מנת משכל גבוהה וגבוהה מאוד. אומר פרופסור קולצר, מנהל המרכז לילדים אוטיסטים במרכז שיבא בתל־השומר: „אמנים ומדענים רבים שרויים במצב אוטיסטי מספר שעות ביום. הילדים הללו נמצאים במצב אוטיסטי מתמיד. יש תיאוריות רבות ומנוגדות בדבר הסיבה לאוטיזם. ובמדע, כשיש תיאוריות שונות — פירושו של דבר שעדיין לא נקבעה בבירור הסיבה".

יש חוקרים הקובעים כי האוטיזם קשור בהפרעות אורגאניות — פגיעה מוחית. יש המייחסים אוטיזם לריבה סביבתית: יחס צונן של הורים השקועים בקריירה שלהם. פרופ' בטלהיים מייחס זאת לפגיעה רגשית. כל אסכולה — מבטלת את חברתה.

לאחרונה הופיעו מספר ספרים פופולריסטיים בנושא הילד האוטיסטי אשר נטעו בהורים תקוות מוקדמות לריפוי מהיר. בספרים מסופר, ככל הנראה, על מקרים קלים של אוטיזם, על המקרים ה„רגילים" — אין כותבים ספרים... אבל ברור שהסיפורים הללו גורמים לתסכול אצל ההורים, הנזקקים למידה עילאית של סבלנות ואמונה כדי להמשיך לטפל בילד ו־

הבעת סיפוק על פניו של הילד האוטיסטי אשר הצליח סוף־סוף להתלבש בכוחות עצמו. הילדים האוטיסטים הם, במרבית המקרים, ילדים יפים מכרגיל. הם נעדרי כושר התקשרות עם סביבתם ובטעות נחשבו כילדים מפגרים, הוריהם שהתאגדו לאחרונה נאבקים למען הכרה מוסדית במשרדי הממשלה ובעיריות אשר תקל ותייעל את הטיפול בילדים האוטיסטים.

להביא אותו להישגים אלמנטריים בדיבור ובתפקוד. בתל־אביב אותרו עד היום 400 ילד, אך יש להניח כי מספרם גדול יותר. על כל 10,000 לידות נולדים 4—5 ילדים אוטיסטים. בבריטניה קיים מעקב אחר קבוצה של 126 אוטיסטים שקיבלו טיפול והם כיום בני 30: 1—2 אחוזים הבריאו לחלוטין. 10—15 אחוז למדו לדבר, למוד מקצוע והם מתפקדים פחות או יותר, בלי ליצור קשר עם הסביבה. במידה והתחתנו — הם התגרשו. שני שלישים מן הקבוצה זקוקים לאישפוז במוסדות מתאימים או להשגחה תמידית של המשפחה

זה למוד מקצוע ולדבר במידת מה.

ההורים, חברי אלו"ט, עברו מדורי סבל רבים עד אשר אובחן האוטיזם אצל ילדם. הם יודעים לספר על נדודים ממומחה למומחה, על קביעת אבחנות מגוחכות בידי רופאים ידועי שם ועל בורות השוררת גם כיום בקרב אנשים העוסקים ברפואה. כאשר, למשל, הלך יעקב מישורי לוע־

אבחון מוקדם

שבועון החדשות האמריקני „ניוזוויק" מיום 8.4.74 הקדיש את כתבת השער שלו לילדים נפגעים. בפרק על הילד האוטיסטי מסכם ה„ניוזוויק": הדרך להתקדמות הילד היא רצופת כבל ומכשולים — אבל ילדים רבים בכל זאת מתקדמים. ככל שהאוטיזם מאובחן בגיל מוקדם, וניתנת תכניה חינוכית נמרצת — תהיינה התוצאות הטובות בהרבה, והרבה מן הסימפטומים הנפשיים המשניים ייעלמו לחלוטין".

דה המטפלת בפטור מסים מרכב כי ביקש לקנות מכונית להסעת בנו למרכז הטיפולי — שאל אותו הרופא החבר בוועדה: „מה זה ילד אוטיסטי?" ובקשתו נדחתה.

במרכז לילדים אוטיסטים בתל השומר לומדים 20 ילדים. ביתן 31 הוא ביתן דל אמצעים, בעל חצר קטנטנה — ולילדים אלה דרוש מרחב ודרושים אמצעי לימוד שאין, לעת עתה, מי שיאפשר את רכישתם. משחקי „פאזל" (אותם מפליאים הילדים להרכיב) ופטיפון להשמעת תקליטים (הילדים מסוגלים להאזין שעה ארוכה למוסיקה קלאסית והם מסוגלים לקלוט קולות בתדירויות שאין אוזן רגילה מסוגלת לקלוט) — הם עזרי־לימוד חיוניים עבורם, אבל למרבית הפלא — אין הם פטורים מתשלום מס. עתה, למשל, אין תקציב לקנות פטיפון פשוט למרכז, ו־אילמלא היה זה מכאיב כ״כ היה זה מצחיק.

ההתקדמות בלמידה של הילד האוטיסטי היא אטית ביותר ותחילתה — במציאת הקשר עמו. הילד מוכן ללמוד רק לאחר שיצרו עמו קשר רגשי — ועל נימה זו פורטות המורות והמטפלות במרכז בתל־השומר. הילדים חוזרים הביתה בצהרים (פרשת ההסעות משם היא פרשה כאובה, שכן אין עירית ת"א מוכנה ליטול זאת על עצמה וקשה לשכנע נהגי מוניות להסיע את הילדים הללו ה־ עצויים להגיב, לפתע, בהתפרצויות קולניות ללא סיבה נראית לעין). משך שעות היום צריכים ההורים לקיים ביניהם תורנויות־שמירה על הילד. לילד אוטיסטי הגביע לגיל 12 — כבר אין מקום במרכז הטיפולי. גם החזקתו בבית נעשית קשה כפליים.

מספר מר ישראלוביץ': „יש לי ילד אוטיסטי בן 12. עבדנו עמו קשה מאוד כל השנים. תוצאות היו, אך לא מה שציפינו להן. עתה הוא שליט הבית. מפונק בצורה קיצונית. כשהיה קטן היתה הסביבה מתייחסת אליו בסבלנות. עתה, כשהוא מתבגר — הסביבה אינה סלחנית. הוא „נמרח" על אנשים — ובני אדם אינם מקבלים זאת, גם מפני שאינם מבינים את הסיבה. אשר לנו — גם אנו מבודדים. קרובים וידידים אינם באים אלינו, נוצר מצב של אוטיזם גם אצל ההורים. הבת הגדולה נמנעת מלהביא הביתה חברים, אחיה מביא אותה במבוכה".

כל הורה — וסיפורו הכאוב. יש הורים שבעצמם נזקקים לטיפול פסיכיאטרי עקב לחץ גידולו של הבן. ישנם הורים שהצליחו, במאמץ רב, לסדר את ילדם במוסד. אבל מאחר ולא קיים מוסד־פנימיה לילדים אוטיסטים — הוא שרוי שם עם ילדים מפגרים או ילדים סכיזופרנים. מספרת אם: „הילד הולך לאיבוד לים. הוא הרי זקוק לטיפול שונה, לטיפול מיוחד".

זו גם הסיבה העיקרית להקמת אלו"ט (אגודה לאומית לילדים אוטיסטים) שאינו קשור עם ארגון אחר של ילדים נפגעים. הילד האוטיסטי — צרכיו שונים וההורים סבורים כי מאבקם להכרה, היה יעיל יותר — אם יגישו את בעייתם המיוחדת. במפגש שערכו עם נציגי משרד הבריאות הובטחו להם הבטחות שתמורה משנה אולי, בעוד שנתיים־שלוש. „אבל מה יהיה עד אז?" שואלים ההורים.

יעקב מישורי, שהוא נגן בתזמורת הפילהרמונית, ביקר (במסגרת מסעותיו המקצועיים) במרכזים רבים לטיפול בילדים אוטיסטים, צפה בשיטות חינוכם. בעזרי הלימוד המצויים שם. „בכל העולם מאוגדים הורי האוטיסטים באגודות משל עצמם — ולא צמודות לאגודות לילדים מפגרים". הורים לילדים אוטיסטים אשר מבקשים להתקשר עם אלו"ט — יכתבו לפי ת"ד 32097 ת"א.

מחוץ לשעות המטבח

מאת: תמר אבידר

שזירת פרחים — אמנות לכל אחד

„הלימוד של אמנות הפרחים הינו הכרח לכל גבר בן תרבות, לא בלבד כדי לפתח את כוח מחשבתו, אלא גם כדי להביא לידי גילוי את טוב לבו".

למי שחשבה שמלאכת סידור הפרחים נועדה בעיקר לנשים, בא משפט זה ומפריך את הדעה הקדומה. למעשה, המשפט עצמו קדום ומקורו יפאני. בכל זאת, גם ביפאן, שם התפתחה שזירת הפרחים (סגנון „איקבאנה" הידוע) עד כדי אמנות ששרשיה דתיים, זוהי בעיקר מלאכתן של נשים. ביפאן מצויות כ־3,000 אסכולות של שזירת פרחים — זאת מספרת אריקה שומרוני בפרק „איקבאנה", בספר „שזירת פרחים — אמנות לכל אחד" שיצא בימים אלה לאור בהוצאת „ספרית מעריב" (18 ל"י).

אריקה שומרוני נתקלה תוך הדרכה בחוגים שונים בשאלה — אם אפשר לקבל חומר עברי בכתב על שזירת פרחים.

משנוכחה שלעומת אוצר גדול של ספרים כאלה בלשונות אחרות, אין בעברית שום ספר כזה, ישבה וחיברה אחד בעצמה. יתרונו, לעומת חומר מתורגם, בכך שמתחשב בצומח בארץ ובתנאים שלנו. הספר מלמד שיטות סידור ושזירה שונות בסגנון מסורתי ומ ני, לפי קווים סימטריים וא־סימטריים, תוך שימוש כלי קיבול בעלי צורות שו כן יש פרקים על סידורות בלבד, סידורות בצמחים שים, כללים בקניית ש ועוד. ההסברים מלווים ל לה ממאה תצלומים, בצ ובשחור־לבן ורישומים.

בתצלום (הלקוח מן הס דוגמת שזירה יפהפיה בס תה ואשר גם בחוכמות לזלזל: שתי דליות בצב שונים, גזוזות באורך של הגבעול, בכלי שטוח (ק עות בספוג מיוחד) ועם רקע מסוג החיזוק (במ המצוי במקומות שונים ב בחורשות ובגנים. כרצ תוכלי להשתמש בעלים אח

ת.

שתי מועמדות — שני עולמות

מאת **תהילה עופר**

ראשות מועצת הפועלות תעבור תוך שבועיים לידי דור חדש. בבה אידלסון, המשמשת זה שנים רבות כמזכ"ל התנועה, המונה כ־600,000 חברות, פורשת מתפקידה והוועדה שנבחרה אמש מסרה לידי המזכירות הפעילה את תפקיד הבחירה בין שתי מועמדות, רינה דותן ו־תמר אשל. מאבק זומא נוכח יצחק רבין — שמעון פרס מתנהל עתה במועצת הפועלות וגם כאן מועמדות שתי המתמודדות: יש לנו תומכות מכל הסיעות ומכל הסיעות לשעבר של מפלגת העבודה. מרכז מפלגת העבודה ימליץ לפני מוסדות מועצת הפועלות על אחת המועמדות והמזכ"ל תיבחר תוך שבועיים.

המאבק בין השתיים אינו רק אישי, הוא עשוי להעניק למועצת הפועלות בעתיד תדמיות שונות, שתיקבענה לפי המועמדת. השתיים באות משני עולמות ונראה כי רק מכנה משותף אחד להן: הן בנות למשפחות מותיקי השובי הישוב היהודי בארץ־ישראל. תמר אשל היא בת למשפחת פיינברג הנודעת. אמה היא אחותו של אבשלום פיינ־

אשל — דותן

ברג; רינה דותן היא בתו של דוד טוביהו, ראש עירית באר־שבע הראשון, ממייסדי אוניברסיטת הנגב.

מכאן ואילך שונות דרכי השתיים והדברים מתבטאים בצורת הדיבור שלהן, בהופעה החיצונית, במטען פעולות העבר שהעלו אותן למעמדן. בעוד רינה דותן גאה בהיותה ילידת קיבוץ וחברת מושב, אשר צמחה בתוך מועצת ה־ פועלות, תמר אשל היא א העולם הגדול, הבאה בת רים הרבים שכילתה בשלי המדינה.

פרטים ביוגרפיים נוספ רינה דותן, אם לבן ק בת סמלת ובן בן 13, ס ביי"ס איזורי בכפר פ „תיכון חדש" בתל־אביב סמינר לחינוך מבוגרים. אשל סיימה ביה"ס הריאלי חיפה ומזרחנות ותולדות איסלם בלונדון. תמר בנות, השתתה באוהיב, נשואה ואם לבן, רינה ש בפלמ"ח כחובשת, והיתה נת מינהלה בחיל רפואה קיד דרום, בפלוגות ה מאות. תמר היתה סמלת נך וזנהנת בצבא הבריטי מלחה"ע ה־2 ולאחר מכן גה בש"י (שירות המודיעין ההגנה). תמר היתה מורה מסגרת הכולל לשון, בישו עולים והשתתפה בשנת הראשונה להכשרת דור ה שך של מנהיגות מועצת ה עלות. תמר היתה מנהלת ל כת מנכ"ל משרד החוץ, גת ישראל באו"ם במעמד שגרירה ויו"ר ועדת הא למעמד האשה. רינה משמ יו"ר המחלקה לתרבות, הי הסברה המחלקה לדור המ שך במועצת הפועלות, ו חברת הוועד הפועל של ה תדרות, נציגה במועצה לדמוגרפיה וברשות המבצעת מסקנות ועדת ראש הממשל לילדים ונוער במצוקה. היא חברת מועצת עירית יר שלים, יועצת ראש העיר יחסי ציבור ויו"ר הועדה עירונית לתרבות והועדה שירותי בריאות הציבור. רינ נשואה לשמעון דותן, אחר להכשרת קרקע ודרכים ש קק"ל, תמר היא אלמנתו ש אריה אשל, מי שהיה שגרי ישראל במדינות שונות.

תמר אשל מטופחת בקו צר וכהדרני, מתלבשת בסגנו ספורטיבי־אלגנטי, בוטחת ב עצמה ואומרת שאם לא תי בחר מחכות לה עבודה רבו בעירית ירושלים ושליחויו רבות לחו"ל. מהן היא „דוח פעם בשנה ומקבלת רק את המעניין באמת". שערה של רינה אסוף בקפידה לאחור, לבושה צנוע יותר וכל כולה מעוגנת במועצת הפועלות.

מה סיכויי כל אחת מהן? שקולים — אומרות עסקניות מועצת הפועלות. לרינה שומרת זכות הפעילות המגיסית בעבר האוהדת בקרב חברות מן השורה. להמר עומד א זוהר של שירות החוץ והצ לוהטיה בו ואוהדת אותם חו גים שמועמדות אחרות שלהם „נפלו" בשלבים קודמים של בחירת המועמדות.

אוהדתה של המזכ"ל היוצאת בבה אידלסון נטה בשנה האחרונה בין שתי המועמדות וקשה לדעת על מי תמליץ לבסוף — על רינה, שאותה טיפחה במו ידיה, או על תמר.

שירותים לקשישים

אוכלוסית הקשישים בארץ סובלת במידה הגדולה ביותר מכל שכבות האוכלוסיה האחרות, עקב ההתייקרות.

היות ומספר רב של קשישים חיים כיום ברמת חיים נמוכה, יש לדאוג לכך שכל מקבלי הקצבות ותמיכות הסעד יזכו לתשלום ריאלי. כמו כן אני מציע כי תינתן לקשישים הנחה בתחבורה הציבורית, כרטיסי הנחה למוזיאונים, בתי קולנוע, תיאטרונים, והופעות פומביות. רצוי שהקשיש יקבל תעודה עם תמונה מהמוסד לביטוח לאומי שהוא פנסיונר. כפי שכבר היה נהוג פעם רצוי לתת גם עתה מנות מזון מוזלות (לפי אישור רפואי) כמו בשר, דגים, ביצים, אורז, וזאת במיוחד לחולים.

אני מציע גם מתן הנחה בנפט לקשישים חולים ומרותקים למיטה ועזרה בהבאת הדלק לאותם הקשישים לבתיהם, אולי על ידי ארגון מתנדבים. כמו כן יש לפתח ולהרחיב בכל ערי הארץ את השרות של ארוחות על גלגלים, על מנת לספק ארוחה חמה לחולים כרוניים ורתוקים. הדבר כבר נעשה בירושלים על־ידי „יד לקשיש" ביוזמתה הברוכה של גב' פני דלהוב.

צבי הכם כהן
בשם קשישים רבים באר ירושלים, רח' שהן 3

הסבון ללא סבון לכל המשפחה

דרמפון

שפופרת העגק החסכוני	שפופרת גדולה	שפופרת הענק הכפול	בקבוק פלסטי
2.95 ל"י	2.50 ל"י	4.25 ל"י	3.95 ל"י

דרמפון - הסבון החסכוני מכל סבון — Taya

יש לי מחלקת שרות פרטית משלי!

היא קומפקטית.
יש לי אחת במרפסת המטבח ואחת באמבטיה.
אני מכניסה לתוכה הכל; חמרי ניקוי, כלי ניקוי, כלי עבודה, צבעים, דלי, מטאטא ועוד ועוד ועוד
היא מיוצרת מפלסטיק צבעוני קשיח, אני מנקה אותה בקלות, היא עמידה בפני חום, קור וחמרי ניקוי.
היא פותרת את כל בעיות „פינת הבלגן" שלי.
רוצה לראותה? פני לאחת מנקודות השווק של גולן או שאלי עליה בחנויות לכלי עבודה.

"גולן" עיצוב וריהוט

המפעל: קבוץ שער הגולן, ד.נ. עמק הירדן, טל. 067-50802/3

תל-אביב: רח' הארבעה 6, טל. 266115 — ירושלים: רח' הלני המלכה 9, טל. 221697 — חיפה: רח' הרצל 11, טל. 662377 — באר-שבע: רח' הפלמ"ח 17, טל. 4927 — טבריה: רח' הגליל, טל. 21546 — ראשון לציון: רח' הטשילד 43 — רחובות: רח' הרצל 208, טל. 951770 — חדרה: רח' הנרייטה סמואל 27, טל. 22968 — נתניה: רח' שמואל הנציב 9, טל. 28743

קוראים כותבים

...ל קורא במדבר

...פרסומי התחנות על דיוח מבקר המדינה מסתבר, כי לדאבוננו, אין כמעט משרד ממשלתי ...ל של מבקר המדינה נחסך ממנו.
...נסיון העבר נלמד, כי קולו של מבקר המדינה הוא כקול קורא במדבר.
...ענין, אם אחד. כל מה שעובר ועבר עלינו לאחרונה, יתכן דיווחים אלה עתה לתגובה ...ה ...ים

יגאל גרום

מצווה לזעוק

...ל מספר חיילים שנפלו, התבטא קצין בכיר: „זה מול רע" („מעריב", ר אייר).
...מביא בספרו „היד החזקה", ב„פתיחתו" להלכות תעניות, כותב: „מצוות עשה מן התורה ...ל כל צרה שתבוא על הציבור... ודבר זה מדרכי התשובה... אבל אם לא יזעקו... אלא ...דבר זה במנהג העולם אירע לנו, וצרה זו נקרית נקריה, הרי זו דרך אכזריות וגורמת ...הם במעשיהם הרעים ותוסיף הצרה צרות אחרות. הוא שכתוב בתורה, והלכתם עמי בקרי, ...ף גם אני עמכם בחמת קרי; כלומר, כשאביא עליכם צרה כדי שתשובו, אם תאמרו שהיא ...וסיף לכם חמת אותו קרי".
...ב„הלכות תשובה" הוא כותב: „וכבר הבטיחה תורה, שסוף ישראל לעשות תשובה בסוף ...ומיד הן נגאלין".
...ם בן, הרבנ' הלוי בנו, ותקוה, שיתרחש הסוף הטוב לעינינו בקרוב.

מנחם חנזין

באלאטה על נחום אווילי

כשיצא לו מן העיר / נחום אווילי, איש צעיר, / הגיע במקרה אל קיר / שנבנה ...נבן גיר.
כשניגש לקיר מלכסה, / שם כתב (ידו רטטה): / „נחום אווילי מכפר אתא" / ...ועל ראשו נפלה באלאטה!
רב היה או מכאובו, / אך ידע הוא — יום יבוא, / פסטיוואל יקום סביבו / וידרוך כוכבו!
היום אודות אותה באלאטה / המשורר כותב קאנטאטה / וגם העתונות כבר צטה / אווילי מכפר אתא.

...פה ארנון ממן

הרב־שיח — והכותרת

...זמתי כאשר קניתי ביום הזכרון לחללי צה"ל „מעריב" של חג ומצאתי בו (בעמ' 33) את ...ת „האם קיומנו נתון בסכנה" ? לכל רוחב העמוד. היה זה רב־שיח של „מעריב" לקראת ...עצמאות, בהנחיית יוסף לפיד.
...ירתי אותה שעה מקבר אחי בבית קברות צבאי בנגב. השתדלתי, ככל מי ששכל אדם ...לג, להתגבר על האבל ולשמוח בקיום מדינתנו ועצמאותנו. במיוחד השנה, כאשר שכלנו ...בים מבנינו, היה תפקיד העתון להפיח תקוה ועידוד ביום חגנו ולא לעורר הלכי רוח של ...ן ויאוש.
...ק ביום השבת, אחר שעיינתי ברב־שיח זה, התברר לי, שניתן היה להגדיר את הנושא: ...„ברים את קרנה של ישראל ?" או „איך תיחלץ מדינתנו מהמשבר הרוחני והחברתי ?" ...ינני גורס חלילה שעל עתון לטשטש אמיתות, אולם ודאי שאין לטפח הלכי רוח קודרים ...שים ביום חג.

חיים יחיאלי

איפה הייתם כל השנים?

...עכה הביקורת הנמתחת על ברוך גימילי, אני שואלת: איפה הייתם 26 שנה? מדוע לא ...ם כל השנים האלו למחוק את הכתובת מעל בנין המשאבה? ...אתאום קם אדם בבוקר וראה שהוא יודע לקרוא...
...ה רות ליף

נגד ויתורים!

אנו, קבוצת חיילים משוחררים, ששירתו זה עתה שירותם ברמה, אך מגלים התענינות גם בנעשה בצפון — קוראים לממשלה, לחזור לעמדותה הקודמת, הקובעת אי־ויתורים בגולן ובמסק התישבות היהודית שם.

אברהם בר (תל־אביב), דוד נחמיאס (תל־אביב), שלמה וורד (ראשל"צ), אלי אהרון (ר"ג), בנימין ברנשטיין (ר"ג), אבי קופרזוין (פ"ת), שמעון ברגמן (תל־אביב), דני כץ (חדרה)

כיצד נבחרים — וכיצד „מתקדמים"

גם אלה שנכשלו כשלון חרוץ בבחירות האחרונות לכנסת, כולל כל רשימות השמאל הקיצוני, לא העזו לטעון, דוגמת כתיבתו של פלד במאמרו „משכר הפוחד מבחירות" („מעריב", 3.5.74), כי הנבחרים „נבחרו באופן בלתי חוקי", וכי הם נזקקו „לסלף את חוק המדינה כדי להבחר".

פרט לטענה מדהימה זו, יש במאמרו הנזות וקביעות נוספות, שאינן מבוססות כל עיקר, ובאו לאוויר העולם עקב רצונו של הכותב הנכבד שכך יהיה. לדוגמה: קביעתו, כי „הצבעת המחאה העניקה ל„ליכוד" בבחירות האחרונות קולות רבים שלא הגיעו לו". כך, חד־וחלק. קולות אלה „לא הגיעו" ל„ליכוד". מניין לו שלא הגיעו? כלום לא היתה לבוחרים אפשרות אחרת להצבעת־מחאה? ואם בכל זאת הצביעו „ליכוד", סימן שכך רצו. ולכן קולות אלה כן הגיעו לליכוד.

קביעה נוספת, שאינה עומדת במיבחן המציאות, היא קביעתו, כי הדרישות מסמכלי האופוזיציה להקמת ממשלת חרום לאומית מונעות על ידי „היצר האישי של מדינאי להיות שר" — יצר, שהוא, כדברי, „אולי כובן, אך מזה ייהנו לכל היותר חמישה או ששה אנשים. כל היתר ימשיכו להיות חברי כנסת כבן השורה. מה אם כן מבריח אותם לתבוע ממשלת חרום לאומית?" האם שכח מ. פלד, כי אותם „חמישה או ששה אנשים" כבר היו שרים בממשלה ישראל ויתרו על תיקיהם? כך שלא התיקים מבריחים אותם לתבוע ממשלת חירום.

את יהבו משליך מ. פלד על הכפלגות הקרויות בפיו „מתקדמות". הוא מקווה, כי „יגדלו הסיכויים של המפלגות הנמנות על הכוחות המתקדמים לשפר את מעמדן בבחירות", וכי „המפלגות שתקמנה את הממשלה המתקדמת ברוחה, תוכלנה להפיח בעם אמונה, כי אכן פני השותפים לשינויים של ממש לאחר הבחירות, כשתינתן להם ההזדמנות לעשות זאת בהיקף ניכר".

כאן, בכוחילה מכבודו של מ. פלד, הוא מעוות את המציאות. „השותפים", כלשונו — קרי מפא"י בגלגוליה השונים מפ"ם ול"ע — הרכיבו, בצורה זו או אחרת, את כ ל הממשלות שהיו בישראל. בימיה הטובים ביותר היה לשותפות זו רוב מכריע בכנסת. מה או מי מנע אז את השותפים „המתקדמים" לעשות „שינויים" של ממש?

אך השימוש המרובה במושג „מתקדם" הוא אשר טומן בחובו, לדעתי, סכנה. שכן מה פירוש „מתקדם"? לאן „מתקדם"? וכיצד „מתקדם"? האם הדבקת תווית זו לרעיונות ומעשים הופכת אותם למתקדמים באמת?

מ. פלד ודאי מכיר את המושג „ההתקדמות לאחור", שהתליף בשלהי מלחמת העולם השניה את המונח „נסיגה".

תל־אביב משה אור

סיעוד למשפחות שכולות

ברצוני להתייחס לכתבה של דליה מזורי („מעריב", 28.4) בכותרת: „משפחות שכולות לא זקוקות לסיעוד של אנשי מקצוע".

ההתייחסות בכתבה זו לגישה טיפולית־פסיכיאטרית או פסיכולוגית היא כאל דבר מוקצה ואסור, המטיל דופי באלה המקבלים אותו ובאלה הנותנים אותו.

לא רק „צער ומבוכה" אינם דבר פאתולוגי, גם בעיה אישיות אחרות הן „ענין אנושי ונורמלי" — ואין זה פוסל „עזרה של שרות מקצועי". אנשי מקצוע — פסיכולוגים, עובדים סוציאלים ופסיכיאטרים — אינם מטפלים בפאתולוגיה בלבד. הכשרתם היא בכיוון הבנת האישיות — הכוחות והחולשות — ולעזור בהתמודדות עם כל מיני מצבי משבר.

לא ברור לי, מה פירוש, ש„נמצא כי המדינה לא היתה ערוכה כראוי לטפל באלמנות ובמשפחות השכולות". כיצד אפשר היה להיות ערוך לקראת עימות עם אלפי חללים ומשפחות נפגעות?

כאחת העובדות המתנדבות במשרד הבטחון, עלי לציין בצער, בשמי ובשם רבים מחברי שעבדו עמי, כי כתבה זו עושה עוול למשפחות שנעזרו על ידי העובדים, ולכל המקצועות המטפלים באנשים.

נכון, שהתכנסנו ועבדנו בקבוצות עבודה, והדבר היה אך לברכה. המטרה היתה לעזור לנו להתמודד עם המיפגש, עם הכאב והעומס הרגשי הרב שהסיטואציה יצרה. כל אדם יכול להעזר על ידי אדם בעל גישה מקצועית טובה.

ראיתי לנכון להבהיר זאת, נוכח הנטיה לקבל דברי מומחים מתריל כדברי אלוקים חיים.

ירושלים חנה פולק, המרכז לבריאות הנפש, משרד הבריאות

מדורות ל"ג בעומר — והאקולוגיה

כמנהג אני יודע היטב את השיבוץ ההברתית וההיגיונית של מדורת ל"ג בעומר, אך יש לדעתי להם להן גבול חדש, מסמלים אקולוגיים. יש לפחות לצמצם ולהעביר על מדורה אחת בלבד לישוב, ולא להרשות להדליק מדורות־ענק בכל פנה ובכל רחוב, על כל גבעה ותחת כל עץ רענן.

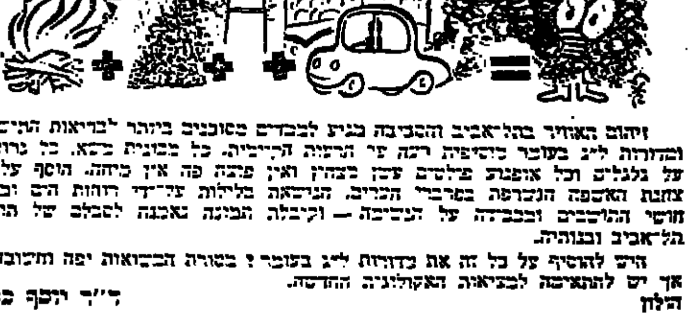

זיהום האוויר בתל־אביב והסביבה בגין לכבדים מסוכנים ביותר לבריאות התושבים והמדורה ל"ג בעומר מוסיפה רבה עד הרבה הקיימת. כל מבוגרת בבא, כל נרותאה על גלגלים וכל אופנוע פולטים עשן בצהרן ואין פינה פה אין כזה. הוסף על כך צחנת האשפה הנשרפה במרברי הכביש. הגיטאה בלילות עד־ידי רוחות הים ובקרה חושי התושבים והבבויה על העיבה — וקיבלה תמונה נאכנה לסבלם של תושבי תל־אביב ובנותיה.

היש להוסיף על כל זה את מדורות ל"ג בעומר? בסורת הבבואות יפה ותיקונה — אך יש להתאים למציאות האקולוגית החדשה.

חולון ד"ר יוסף כספי

ההסברה הישראלית בחו"ל — מחרד

יש הכבנים את ההסברה הישראלית בארה"ב — כוהה. ואין הבבב כך. ההסברה הישראלית קיימה ובורגשת, אלא שביבה של הסברה זו ראוי לתואר — מ ח ר ד.

בעוד הערבים בדגישים את ריבית „התוכפנות הציונית" ואת ההשיבות הרגשית הצבוכה שהם מייחסים להחזרת „פלסטינה הגדולה", בדבריה מסבירינו כבתך אובייקטיביות כביכול על... „הסיכסוך המזרח־תיכוני".

שר החוץ אבא אבן, כשנשאל בראיון בטלוויזיה האמריקנית על קיצוניותה של סוריה, הסביר כיד לצופים, כי סוריה רק כהה את פעילותיה לעומת שאר ארצות ערב, אבל היא כבר בהרה רשימת שבויים. ובעבר גם החזירה שבויים. וגם הסכימה להסדרים וכו' וכו'. אבן לא הזכיר בתשובתו דבר שאינו לשבחה של סוריה, ולא אמר דבר שהוא לשבחה של ישראל. הרושם הנוצר אצל הצופה הוא, שסוריה היא צודקת, כמו שאר מדינות ערב.

מרצים הבאים מישראל כבאים מכוח מה לנהוץ לשכנע את הציבור האמריקני, כי ארצות ערב מראות סימנים מובהקים, שהן רוצות בשלום עם ישראל. לדעת אחד המרצים, אין ליהודים זכות על כל פלסטינה (כך נקראת ארץ־ישראל בפי מסבירינו, גם כשהם מדברים עברית). לדעת מרצה אחר, יש להקים בפלסטינה שתי מדינות. ואילו הקליטי סבור, כי יש לבטל בכלל את מדינת ישראל ולהקים פדראציה מזרח־תיכונית, שבה יהיה אזור מיוחד ליהודים.

כסביר ישראלי יודע להסביר, כי אין לייחס שום משמעות רגשית למוחם של כאות להכניס יהודים בקרבות עם מצרים. מסביר שני מודיע, כי אין שום הבדל בין ביורגי תכש וכנותם בגין, והשלישי מצהיר, כי הוא חש סימפטיה ל...לבנון.

כיוצא מהכלל יש לציין סרטון, שנערך בידי צה"ל ושירותי ההסברה, על הכלהבות שבהן עמדה ישראל כאז היוסדה. הסרטון עשוי בצורה משכנעת כאוד — והוא בהולנ... פרוד ישראלי!

אין המסבירים הישראלים טובים. להיפך. רובם דוקטורים, מומחים בשטחים הרלוואנטיים, מדעי המדינה, היסטוריה ומזרחנות. אלא שעובדה זו היא לרועץ למדינת ישראל. בכל הרצאה והופעה בטלוויזיה מצביד המסביר לכיבוש הקהל גם את המוניטין האקדמיים של עצמו. ואם הם חשובים לו יותר מכל, הוא יתחיל להוכיח, שהוא כולו אקאדמיזם, וכי אין לו שום יחס רגשי ל„אחד הצדדים".

הוא לא ישתמש בביטויים בלתי־אקדמאים כגון „פיצוץ אוטובוס מלא ילדים", „שק הבכיל לשונות ואוזניים של חללים", „אטבה אל־יהוד", „אהבת מולדת". המומחה האקדמי יעדיף לדבר על „הדינאמיקה הפנימית של קומוניקאציה עקיפה בין אלמנטים סוציו־אינטרס על רקע שיווי המשקל הרופף בין מעצמות־העל"... המומחה יודע, כי יש צורך במומחיותו רק כדי להתמצא ב„שינויים המהירים החלים בהלך המחשבה הערבי". ואם שינויים כאלה אינם קיימים? — או צריך להמציא אותם!

התוצאה היא, שהקהל מעריך את הבוהר האקדמי של המסבירים הישראלים — ומאמין בצדקת הערבים. דוגמה פעוטה: כשהראיתי לידיד נורווגי אוהד־ישראל שקופיות מהארץ, הוא לא האמין למראה עיניו, כשראה צילום של ערבי המחוד שדה. „האם ישראל לא לקחה מהערבים את כל אדמותיהם?" — שאל בתמהון.

כדי להבין את דרך פעולתו של אבא אבן בתחום ההסברה, יש כנראה לעסוק בתורת הנסתר. על־פי הנגלה, אין לראות פעולה זו כשרות את האינטרסים של מדינת ישראל.

אוניברסיטת קורנל, ארה"ב ד"ר גדעון אריה, מרצה אורח

בוגרת שמינית

מקצוע האחות מכיל ענין ומעניק סיפוק, מקנה מעמד חברתי
מאפשר קידום ופיתוח אישיותך

נמשכת ההרשמה לבתי־ספר ממשלתיים לאחיות מוסמכות

1. בי"ס לאחיות ע. ילין, ליד בית החולים הממשלתי רמב"ם, חיפה טל: 52 82 71 (04)
2. בי"ס לאחיות ליד המרכז הרפואי ע"ש חיים שיבא, תל־השומר טל: 75 52 25 (03)
3. בי"ס לאחיות ליד בית החולים הממשלתי אסף הרופא, צריפין טל: 96 31 31 (03)
4. בי"ס לאחיות, אשקלון טל: 41 65 (051)
5. בי"ס לאחיות ליד בית החולים הממשלתי דו"ל יפה, חדרה טל: 2 33 35 (063)
6. בי"ס לאחיות ע"ש שיבא־הנקן, ליד בתי החולים הממשלתיים צריפין תל השומר הנהלה כולל 17 טל: 25 84 17 (03)
7. בי"ס לאחיות ע"ש דוד יוסף, ליד בית החולים רוטשילד, חיפה טל: 66 41 81 (04)

- עם הרשמתך לבי"ס לאחיות, מתגייסות הבנות לעתודה האקדמית.
- עולות חדשות זכאיות לתמיכה במשרד לקליטת עליה / מינהל הסטודנטים.
- מתקבלות מועמדות גם ללא תנאי פנימיה.
- פרטים נוספים ניתן לקבל טלפונית או בכתב במזכירות ביה"ס לאחיות.

משרד הבריאות / יחידת האחיות

לשכת הפירסום הממשלתית

מחידושי אסם

לא רק במטבח.

נס מרק עוף של אסם

עכשיו גם בשקיות
* בטיול ובעבודה
* במשרד ובחופשה

נס־מרק עוף חם, קל ומרענן. ללא בישול.
לערבב כל מנה (2 מנות בשקית) בכוס מים רותחים ולהגיש.

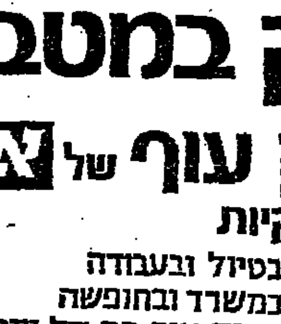

גם בקיץ —
מרק עוף, מרק טוב, מרק

אסם

هكذا من الأصل

הציבור למד לעקוף את ההגבלות על מתן משכנתאות לדירות יקרות

רוכשים דירה בת שלושה חדרים בשני חוזים: האחד על 2 חדרים והשני על החדר הנוסף ✶ עליית מחירי הדירות רוקנה מתוכן את התקנות הקובעות „גג" למחיר הדירה שעליה רשאים הבנקים האפותיקאיים להעניק הלוואה בלתי צמודה ✶ אפילו מחירי הדירות שבונה משרד השיכון לזוגות צעירים גבוהים מתקרת המחיר הקבוע בתקנות ✶ יש להצמיד את הבסיסים למדד יוקר המחיה או הבניה כדי שמגבלות בירוקרטיות לא ימנעו הגשמת יעדים חברתיים־סוציאליים

מאת **עוזי ורדי־זר**

המחבר הוא סגן מנהל כללי של בנק „טפחות"

האינפלציה השוררת במשק הישראלי גורמת לכך שבקרב הציבור הרחב קיימות צפיות לעליות נוספות במחירים. ואכן, המשק שלנו המייבא חומרי גלם, מצרכי־יסוד ומוצרים מוגמרים שמחיריהם בחו"ל נמצאים בהתייקרות מתמדת, ו־ היריב בהוצאה גדולה לי־ בורפי במתין — עשוי לצ־ פיד גם בתקופה הקרובה בפני מציאות אינפלציונית, אם כי קצבה ושיעורה עשויים להשתנות.

תופעה זו בולטת במיוחד בענף הדיור, המושפע מהאינפלציה הן מצד הביקוש והן מצד הוצאות הייצור. נטיית הצרכנים להעביר את „ברי־ ההון" מן הכסף במציאות האינפלציונית המתמשכת ו־ לאור הציפיה להמשך התה־ ליך, כביאה אותם ליעוק נכסי דלא ניידי ולדירות בפרט. ואכנם, הביקוש לדירות מאפיין שכבות רחבות באוכלוסיה אשר חלק מהן מבקש להתכונן לצורך השקעה המביאה פירות ולא לשם צריכה מידית.

הביקוש הנרחב מגביר את עליית המחירים. כה צעד עד לבד מהביקוש הזה קיימת גם עליה ניכרת של הוצאות הבניה — למעלה מ־40 אחוז בשנת 1973 בלבד — הגורמת גם היא לעליה מחירי הדירות.

בקטעים שונים יצרה הממשלה, שמעורבותה במשק שלנו רחבה מאד, כלים הבאים לפצות את האזרחים על האינפלציה ולהביאם בהווה למצב שאיננו גרוע מזה שהיו בו בעבר, לפני ההתייקרות.

הוספת היוקר למשל היא דוגמה לכך. אמנם צבור השכירים מקבל פצוי רק חצי שנה לאחר שההתייקרות ארעה, ופצוי זה הוא חלקי משום שהוא מוגבל בתקרה. אבל, לפחות חלקית, ממלא מכשיר זה את תפקידו. הוא הדין בתשלומי סעד, במענקי־זיקנה ובהטבות אחרות שהתרחבו, בעיקר בארבע השנים האחרונות, כתוצאה מן המדיניות התקציבית של תשלומי ההעברה.

בתחומים אחרים כגון מס־הכנסה, מס־רכוש ומס־עזבון — הנוסחה „הגלגלים המאוזנים" איננה „חלקה" כל כך, וההתאמה לרמת המחירים החדשה מפגרת במדה רבה.

אמנם נקבעו במס הכנסה נכויים בעבור ילדים ובעבור בני משפחה ונתמכים אחרים. אמנם נקבע במס־רכוש נכוי קבוע של 30 אלף ל"י לדירה. אמנם נקבעו נכויים מן הרכוש לצורך מס־העזבון. אך כל סעיפים אלה מעוגנים בחוקים ואותם יכולה לשנות רק הכנסת לאחר דיונים ברכות לוועדות במשרדי הממשלה ובממשלה עצמה.

גם כשמכירים בכך שגובה הניכויים אינו סביר עוברת לעתים תקופה ממושכת בין ההכרה בצורך להגדיל את הניכויים לבין הגדלתם הלכה למעשה על ידי שינוי החוק. בשנתיים האחרונות, כשהאינפלציה החריפה, גדל הצורך להתאים את הניכויים השונים. אך במקרים רבים, וכנראה גם בכמות מגבלות המצב הבטחוני, לא נעשתה ההתאמה, הצרכנים הנזקקים יצאו נפסדים.

כדי לענות על הבעיה היסודית נראה לי שיש צורך ליצור מנגנוני התאמה גמישים יותר שיאפשרו לפסות על המגבלות הבירוקרטיות. כן הראוי שמנגנוני התאמה אלה יוישמו בכל מקום בו מבחינה חברתית־סוציאלית, ההתאמה לרמת המחירים העולה היא חיונית.

נושא הדיור הוא דוגמה מובהקת לשטח כזה. לכל ידוע כי בתנאי אינפלציה נעוצה סובסידיה משמעותית בהלוואה לטווח ארוך הניתנת ללא הצמדה. בשנת 1973 עלה מדד המחירים לצרכן ב־26.3 אחוז. לפיכך הלוואה שניתנה בריבית של 12 אחוז ללא הצמדה נשאה למעשה רבית־שלילית של 14 אחוז. אם ההלוואה ניתנה למטרה של דיור היתה הסובסידיה המעשית גבוהה עוד יותר משום שמחירי הדירות עלו יותר משעלה מדד המחירים לצרכן.

בצדק קבעו האוצר ובנק ישראל מגבלה הבאה לצמצם את האפשרות שמן הסובסידיה תהנינה שכבות רחבות מדי. הממשלה הגבילה את הבנקים האפותיקאיים מלתת משכנתאות בלתי צמודות לדירה שמחירן גבוה מעל לתקרה שנקבעה, ולעתים אסרה אף על נתינת המשכנתא בכלל.

כידוע, נוטלת המדינה על עצמה את סכון ההצמדה באמצעות בטוח הצמדה שהיא נותנת לבנקים האפותיקאיים. בגבלה את בטוח ההצמדה על דירות יקרות מנעה הממשלה בדרך זו את האפשרות שרוכשיהן יוכלו לזכות במשכנתא בלתי צמודה וביטלה, איפא, את הסובסידיה הממשלתית.

המגבלה המינהלית הזו רצויה להלחיצן מן הבחינה העקרונית ובשעתו נתקבלה בברכה ובהסכמה כללית. אלא שמאז נקבעה ההגבלה התייקרו הדירות בעשרות רבות של אחוזים והתייקרות זו חייבה הגדלת התקרה. שהרי דירה שמחירה 120 אלף ל"י שוכה כיום לצרכים של שכבות מעוטות כבעבר. מי שמשאיר את הגג כפי שהיה, מוציא מכלל הזכאים לסובסידיה קבוצות גדולות באוכלוסיה שבעבר נראתה הצדקה, מבחינה סוציאלית, לסבסדן. דירות הנחצבות לצמיות הולכות ויוצאות בכלל מעגל הסיבסוד בגלל עליית המחירים.

דוגמאות קיצוניות לכך, שאני נוטה להניח שיתוקנו בקרוב, הן המגבלות על רכישת דיור על ידי זוגות צעירים. תקרת מחיר הדירה שעליה ניתנת להם משכנתא לא צמודה נקבעה ל־110,000 ל"י לדירה בעוד שהדירות הנבנות במיוחד למטרה זו, עולות בדרך כלל יותר. או הכנית 3 פלוס שנועדה לפתרון בעיות של צפיפות הדיור ושגם בה מרכיבי המחיר של הדירות שלפיהן מחושבת ההלוואה שלה זכאי המשתכן אינם ריאליים, כיוון שנקבעו לפני כשנה ולא הותאמו לשנוי הדרסטי שחל במחירי הדיור בתקופה שעברה מאז. יוצא שתוכניות סוציאליות מובהקות אינן זוכות להגשמה אם הזכאים מבקשים ללכת בקנה אחד עם החוק.

הצבור הרחב איננו משלים עם ההגבלות הללו, ומחפש ומוצא דרכים — לדעתי מצערות וחריפות בחומרתן — כדי לעקוף את התקנות.

ידוע על התפשטותה של תופעה עקיפה „חדשנית". כי כרוכש דירה בת שלושה חדרים שאיננה כלולה במעגל הדירות המסובסדות רושם שני חדרים בלבד על שמו ומקבל את המשכנתא הבלתי־צמודה. ואילו את החדר השלישי הוא רושם על שם אשתו, או במסגרת של חוזה נפרד על שמו. זאת, משום שחוזה אחד על כל הדירה היה מונע ממנו לעמוד בתנאים שנקבעו בשעתו ולא הותאמו למציאות האינפלציונית.

טענתי מתמקדת לפיכך במגבלות בירוקרטיות שאינן מתאימות עצמן להליכים במשק ולתנאים השוררים בו. התוצאה היא שאף במקרים בהם יש אינטרס ממלכתי לפתרון בעיות (כמו זוגות צעירים וצפיפות דיור) המכשירים הופכים להיות בלתי יעילים ואינם עונים לצרכים.

לו למשל היו המנגנונים מותאמים אוטומטית מדי 3 חדשים או מחצית השנה על ידי הצמדת הבסיסים למדד יוקר המחיה או הבניה היה בכך כדי לייעל את הטיפול, ולמנוע מצב שבו כופים את הצבור לעקוף את התקנות, פתרונות הכרוכים בהכרח ברמאויות, כדי להשיג זכויות שממילא התכוונו להעניק לו.

התאמת המערכה כולה, כולל מערכת המסים, למצבי אינפלציה היא פעולה מורכבת ומסובכת. אך לשם התאמה חלקית של שטח הדיור אין צורך בדיונים ממושכים. ניתן לתקן את הבסיסים ולקבוע מנגנון מתאים ובכך למנוע דיונים מיותרים ומסורבלים חדשות לבקרים.

קשיים בהשגת מדריכים לבתי ספר למלונאות

בית הספר למלונאות „הדסה" בירושלים מקיים כיום עם בעלי מלונות „פלזה" (של „החברה לישראל") ו„הילטון" מבצע קורסים בוגרים שבוגריהם יועדו לעבודה במלונות הללו.

במעמד של הפרדה כר כשה קול ההתייבו הסבות שני הקורסים הראשונים בביה"ס החדש הצוכן בבלון ריד לעבור בבית הכרם. בטקס הסיום הילק יורד התאחדות בתי המלון בבירה מרהיבים שיח בלגוה בסכום של 1000 ל"י לחניכים המצטיינים מתנית הכס, יאסין הכב וכה־ מוד חגיגי.

בדרך על פעולות בית הספר נבכר על קשיים בהשגת כח אדם מקצועי כדורש לתפקידי הדרכה. השאיפה היא להשיג אנשי מקצוע מעולים בעלי כושר, ידע ונסיון בהוראה ובהדרכה, אולם אנשים כאלה הם מעטים בענף, אפשרויות ההכנסה הכספית שלהם בבתי מלון הן מצויינות וקשה לעמוד בתחרות. „יחד עם זאת יש לציין שהצלחנו לגייס מרכזי מגמות ומדריכים מעולים. לגבי מורים למקצועות חוץ (אנגלית, תזונה, ידיעת הארץ וכד') אין בעיה בהשגת מורים מעולים בעלי תארים אקדמאיים ונסיון בהוראה."

כיום לומדים בביה"ס כ־100 תלמידים, ובתוכם סיימו 24 — מתוכם פקידי קבלה ו־ מלצרים. בחודש הבא יפתחו 3 קורסים חדשים: במלצרות, פקידות קבלה ומבשלות. תפוסת הקורסים האלה כבר כמעט מלאה (13—18) תלמידים בכל מחזור). מספר התלמידים בביה"ס בסוף חודש מאי יגיע לכ־125.

צפוייה התייקרות נוספת במחירי כותנה ומוצריו

מאת **רזי גוטרמן**

למרות ההעלאה שהיתה במחירי הכותנה בארץ, החל מה־1 באפריל האחרון, לא יהיה מנוס מהתייקרות נוספת במחירים לקראת חודש אוקטובר.

הערכה זו מסר מנהל המועצה לייצור ושיווק כותנה, מר צבי נוימרק בשיחה עם סופר „מעריב". המחיר החדש שנקבע בארץ — 6.70 ל"י לק"ג כותנה (למטווה) שווה למחיר של 53.8 סנט לליברה, בעוד שהמחיר בעולם מגיע כיום, לדבריו, ל־74 סנט לליברה ולפני זמן מה „קפץ" אף ל־92 סנט הליברה.

„המחיר הנוכחי בארץ אינו מבטא נכונה את ההתייקרויות הרבות שהיו בעולם ואין ספק שיהיה צורך להתאימו לרמת המחירים בעולם" — אמר מר נוימרק. לדבריו, כשפיצה ההתייקרות האחרונה במחירי הכותנה גם על מחירי החוטים אך ההשפעה על מחירי המוצרים הגמורים (מכנסיים, חולצות וכו') צריכה להיות קטנה יותר. בחולצה לגברים, למשל, משתמשים בכ־200 גרם כותנה בלבד ואין לכן הצדקה להטיל מלוא השיעור של ההתייקרות הכותנה על המחיר הסופי של החולצות.

כמנהל מועצת הכותנה, שהשתתף בחדש שעבר בועידה בינלאומית מייעצת בעניני כותנה, שהתכנסה בלונדון אומר כי מומחי כותנה מסרו הערכות מנוגדות בקשר לצפוי השנה בשוק הכותנה העולמי. היו שהעריכו, שהירידה שהיתה באחרונה במחירי הכותנה בעולם, תימשך גם בעתיד עד לייצוב המחיר בגבולות 59—60 סנט לליברה. אך לעומתם היו שטענו כי הגידול המתמיד באוכלוסית העולם והעליה ברמת החיים, יביאו למחסור בחומרי גלם, ובשל חוסר היציבות במטבעות וייקור חומרי הגלם — יעלה גם מחיר הכותנה. היו שצפו כי המחיר עתיד להגיע אף לשיא חדש של דולר אחד לליברה (2,200 דולאר לטון).

מר נוימרק מסר עוד כי התברר, שמספר ניכר של המדינות המייצרות כותנה לא מילאו אחר התחייבויותיהן ולא סיפקו כותנה. זאת כתוצאה מעליית המחירים בשוק העולמי, אשר יצרו פער בין המחירים שעליהם הוסכם בזמנו בחוזים לבין המחירים ששררו בעת מועדי האספקה. מדינות כלוהוזר לא סיפקה כמעט כל כותנה למוכרות הנוגעים התומכים; ניקרגואה סיפקה רק 70 אחוזים מהכמויות ואילו מספקים אחרים הוציאו את החוזים על כמות — הקטינה את משקלן כ־18 אחוזים. ברזיל דחתה חלק מהמשלוחים לכשער אשר ואילו תורכיה אסרה ייצוא כותנה במחיר מינימום שנקבע על ידה.

מר נוימרק מסר, כי הארצות המפיקות, חברות האירגון, דורשות להטיל חרם על הארצות אשר לא עמדו בהתחייבויותיהן אולם הצעה זו לא נתקבלה. הועידה החליטה לפנות לועדה מרכזית שעל יד האו"ם, כדי שתצרף לדיוניה גם את הטיפול בעניני מחיר הכותנה.

ועד הוצע על ידי הועידה לערוך מחקר משותף של חברות האירגון בנושא גידול הכותנה ושימושה בתעשיה. חלק מתקציב המחקר, המסתכם בסך כולל של 43 מיליון דולאר, יממן על ידי „קרן רוקפלר" והיתרה בעזרת תרומות של ארצות שונות.

ישראל הודיעה על נכונותה לתרום כמדינה העומדת בין הראשונות בעולם בייצור, עם יבולי שיא ליחידת שטח. כמו כן הובעה נכונות לבצע עבור הועידה מחקרים שונים בארץ. נראה כי המשך הטיפול בנושא יורכז בידי הנספח החקלאי של ישראל בשגרירות בארצות הברית.

הבא מודעה זו לישיבת ההנהלה הבאה שלך

כי השם NCR משמעותו המוניטין הרב שרכשה חברת NCR, המיגוון הרחב של הציוד לעיבוד נתונים שברשותה וההזדהות של מומחי NCR עם הבעיות המיוחדות שלך.

NCR מעמידה לרשותך קשת רחבה ועדכנית של ציוד — החל במיני מחשבים, מסופים ומערכות עזר לאיסוף ולהעברת נתונים מרחוק, ועד למערכות מחשבי ענק.

יתרון נוסף: יכולתם של מומחי NCR להעמיד לרשותך מאגר עצום של נסיון – ורצון לראות בכל בעיה שלך אתגר שניתן להתגבר עליו.

זו הסיבה שחברות ומוסדות כה רבים בישראל מפעילים בהצלחה רבה ציוד של NCR לסוגיו.

אנו בטוחים, כי שיקול המביא בחשבון את כל הגורמים הללו, חייב להוביל להחלטה הנכונה.

מאות מומחי NCR בישראל ישמחו לשרת אותך ככל אשר ידרשו.

NCR
Complete Computer Systems

י.א. מיטווך ובניו בע"מ
רח' דרויאנוב 5, תל־אביב, טל. 281151

לזור 2000

לקה שקופה לציפוי ולהגנת עץ ב־7 גוונים דקורטיביים:

טיק, פוליסנדר, מהגוני, אגוז, אורן, אלון ושחור מומלץ לציפוי ארגזי רוח בוילות, תקרות וקירות דקורטיביים מעץ, תריסים, משקופים, דלתות ועבודות נגרות אחרות.

בציפוי עץ חדש אין צורך בשמן פשתן או כל יסוד אחר.
לזור 2000 ניתן לצפות גם על שמן פשתן, לקה שקופה או פוליטורה.
לזור 2000 דוחה מים, שומר על העץ מרקבון וחרקים ונותן לעץ גוון דקורטיבי וציפוי לקה.
לזור 2000 עמיד במשך שנים רבות בכל מזג אויר.
תוצרת מפעלי צוייהורן הגדולים באירופה לעיבוד עץ

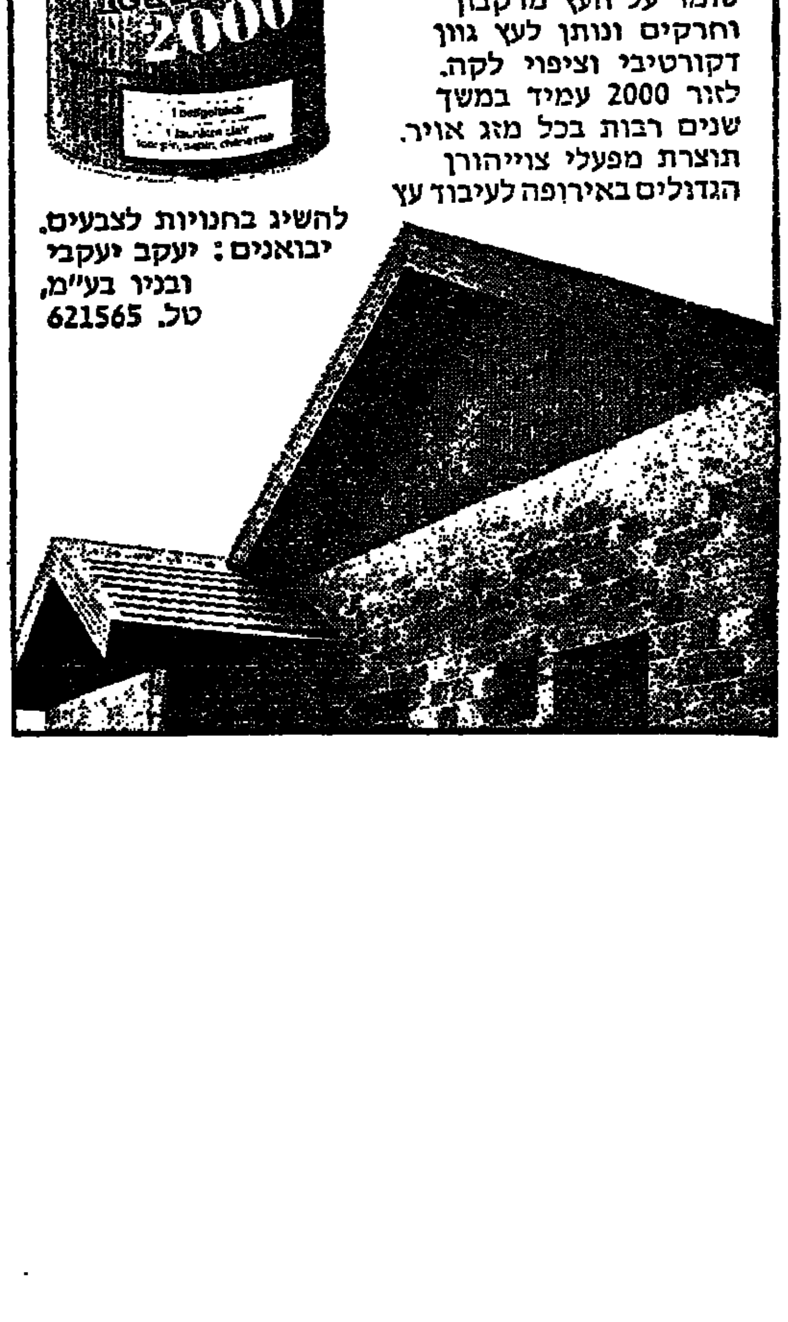

להשיג בחנויות לצבעים.
יבואנים: יעקב יעקבי ובניו בע"מ, טל. 621565

שערים עלו כבר בפתיחה

בשלב השערים המשתנים נשארו יציבים ✱ מסחר ...תי אחיד בצמודים למדד ✱ ביקוש של 100 אלף דולאר לנת"ד סופק ללא שינוי (4.62 ל"י)

מאת ש. אביטל

...ר בשלב הפתיחה של ...ר במניות התרכזו ...ל עודפי ביקוש בדי־ ...שגרמו לשיפור כוחה, ...מחיר מניי, של רמת ...ים אשר נמנעה של־ ...בגל המכומים. בשלב ...במשך השיפור אך ב־ ...נסוך ועיכר היה ש־ ...התאוששות המבורי־ ...הגיע לידיעת ציבור ...קיעים הנוהג "להשי־ ...דק בתנאי שוק עולה. ...מה העליה של 6 נק' ב־ "אי.די.בי." שמותר את ...ר היומי והשרו אווירה ...על הנוכחים. בדרשו גם המניות הפיננסיות, בכ־ "מזרחי", "ארחי" ו"ה־ ...שופרו גם שערי המנ־ ...מענף המקרקעין, כולל "רסקו" שהתקרב שוב ...1 נק'. פנים חדשות ב־ המניות המבוקשות היו ...“אוניקו" הנסחרות ...ה בנת"ד. המחזורים היו ...ת זאת, מצומצמים.

בשוק הצמודים היתה ה־ מגמה מעורבת. עד שלוש שנים נרשמו עליות של 2—3 נק', אגרות הבריחה ל־4 שנים בקירוב שעריהן ירדו אך שערי הסדרות האחרונות זכו שוב לביקוש.

ביקוש של כ־100 אלף דו־לאר הופיע לנת"ד, זו הפעם הראשונה זה זמן רב. ביקוש זה סופק ללא שינוי במחיר על ידי בנק ישראל (4.62 ל"י). המחזור הסתכם ב־125 אלף דולאר.

נפח העיסקות בשוק המניות הגיע אתמול ל־3.6 מיליון ל"י, מתכו כ־1.5 מיליון ל"י בשלב השני. באגרות החוב הסתכם המחזור ב־11 מיליון ל"י, מזה באגרות הבריחה 6.4 מיליון ל"י ובבטחון 69/68 2.1 מיליון ל"י.

במדדי המשנה של 20 ה־מניות הפעילות נרשמו את־מול השינויים הבאים: כספים וחברות להשקעה עליה של 0.50 אחוזים, ל־104.51 נק', מקרקעין — עליה של 0.78 אחוזים, ל־108.24 נק' ותע־שיה — ירידה של 0.06 אחו־זים, ל־100.49 נק'.

אשנב בורסה

המדדים הקבוצתיים
המקור: הלשכה המרכזית לסטטיסטיקה

המדד הכללי	283.95	+0.11
כספים וביטוח	242.46	+0.30
ב. מסחריים	260.43	+0.39
ב. למשכנתאות	232.65	−0.14
מוסדות מימון	190.47	+0.02
חברות השקעה	227.32	−0.17
תעשיה	440.11	−0.41
מסחר ושרותים	386.43	+0.54
מקרקעין ובנוי	244.73	+0.37

מדד ערך ההשקעה ב־20 מניות פעילות (מחושב על ידי "מאי") (100 = 31.12.72)

103.9	+0.38

שערי המניות

(שמות המניות בטור הימני קטועים בשולי הדף)

	השער אתמול	השנוי היומי	המחזור באלפי לירות
...ם מסחריים			
...והמי	293.5		
...י.בי. בכ'	271.5	+ 7.4	34.0
...י.בי. רג'	222	+ 6.0	154.0
...ר ע"ש	303.5		5.3
...נית ב'	345		
...נוס ע"ש	980	−20.0	0.2
...ר מ'	189	+ 3.0	134.0
...לים כ'	282		21.7
...ר ע"ש	261	+ 1.0	163.9
...ים למשכנתאות			
...תיקאי מ'	251		7.0
...ל כ'	186	− 6.0	5.9
...נתאות ובנין	260.6		
...וד ומשכנתאות	220		2.0
...ון מב'	173		21.0
...ות מב'	275	+ 1.0	3.0
...ות רג'	271.5	+ 0.5	3.0
...ויות מימון			
...נק מקומי	109.5		4.0
...ר לתעשיה	225.5	− 0.5	29.3
...לאות מב'	7	+ 1.0	3.5
...ת תעשיה מב'	69.5		1.0
...מות			
...ה	445	+15.0	21.7
...ק	262	+ 2.0	24.7
	336	+ 1.0	
	193.5	− 1.0	9.0
...ר ושירותים			
...הרכב	86.5	− 0.5	6.0
...ע"ש	178	+ 1.0	17.8
...מ'	184	+ 1.0	15.0
...ר 1 (מ')	312	+ 6.0	
...ר 10 מ'	193	+ 2.0	2.0
...ל	65	+ 0.5	
...ת הספקה	176		3.8
...קנין ופיתוח			
...ים	199	− 1.0	2.5
...יקה 1	420		0.3
...יקה 10	352	+ 2.0	25.3
...ר הישוב ע"ש	192	+ 2.0	23.0
...ר הישוב מ'	192	+ 4.0	51.2
...ל בנה מב'	144		8.2
...ב ע"ש	253		77.5
...רד	160		2.0
...ס	180	+ 2.5	7.0
...רין	200	+ 3.0	3.5
...ר הדר	98.5	+ 4.5	21.0
...קיים	172.5	+ 2.0	
...ל אביב	98.5	− 2.5	18.2
...אור	188		
...ן מב'	98.5	+ 3.0	27.8
...ן רג'	75.5	+ 1.0	45.3
...שיה			
...סגא	475	− 8.0	0.6
...ץ 1	120.5		
...ץ 2.5	104	+ 0.5	8.0
...ורה 1	235	− 3.0	3.7
...ורה 5	232		24.5
...בן מב'	324.5		
...א ב'	129		23.0
...א ב'	128	− 1.0	41.5
...ק מב'	441	− 3.0	2.0
...ים	220	− 2.0	11.9

	השער אתמול	השנוי היומי	המחזור באלפי לירות
מבע ע"ש	950		2.2
כימיקלים	100	− 3.5	7.0
לוין אפשטיין	67.5	+ 0.5	3.0
מולר בסטטיל	191		
מגיציה מ' 1	110	− 1.5	5.0
מגיציה 10	115	+ 2.0	1.0
מפעלי נייר	310	− 1.0	18.1
עסיס	228		4.0
בנושתן מב'	450	− 5.0	
עלית	304	− 1.0	7.6
פולינגן	224		0.6
ערד	90.5		
שמן מב'	135	+ 1.0	2.0
תעל	250	+ 3.0	20.9
חברות להשקעה			
אלגר מ'	91		1.5
אלרן מ'	197		10.6
מב' מרכזיה	195.5	− 5.0	6.0
פועלים מ'	237.5		15.0
"פז"	100	− 1.5	4.5
חלפסון 1 ע"ש	168	− 1.0	0.6
חלפסון 10 מ'	112.5	+ 1.5	86.0
ירדן	119	− 6.0	0.5
אמפא	130.5	− 0.5	10.0
דיסקונט מ'	246.5	− 1.0	22.5
המזרחי	117.5	+ 1.5	27.0
לאומי	228	− 0.5	25.5
פרין	98	− 7.0	15.5
חסוחה	108	− 3.0	10.0
יצוא	80	− 2.0	25.5
כור מב'	186		11.8
כלל השקעות	195		7.0
כלל תעשיות	190	+ 2.0	2.0
צור	188		
פכה	64		3.5
דלק ונפט			
נפטא	90		7.5
לפידות ע"ש	178		9.8
לפידות כ'	230.5		
אגרות חוב להמרה			
אי.די.בי. ש.ה.	92.5	− 0.5	47.0
אגוד ש.ה.	102.5		4.0
המזרחי ש.ה.	114	− 1.0	93.5
פועלים ש.ה.	107		1.0
בליל ש.ה.	159.5		9.0
בליל ש.ה.	123.5		5.5
אפותיקאי	105.5		60.0
פתוח משכנתאות	125		3.0
פתוח משכנתאות	99		11.0
שכון	103		
ספנות	123		12.0
אוצר לתעשיה	101		60.0
דלק	93	+ 1.0	1.0
הכשרת הישוב	85	+ 0.5	5.0
ישפרו	120.5		1.0
אתא	87.5		21.5
עלית	85.5		6.2
הפועלים השקעות	102.5		
דיסקונט השקעות	114	− 1.5	53.0
דיסקונט השקעות	89		15.0
מזרחי השקעות	96	− 0.5	15.0
בל"ל השקעות	96.5		2.8
כלל תעשיות	100		4.0
צור	96.5		6.0

שערי אגרות חוב

אג"ח צמודות למדד			
לוה קליטה 61			
(126.3)	270.5	+ 1.0	
(132.6)	265		
(138.5)	246		
(118.7)	235		
לוה קליטה 62			
(132.6)	258.5		
(138.5)	246.5	+ 0.5	
(110.1)	233.5	− 1.0	
(118.7)	218.5		
לוה קליטה 64			
(138.5)	353.5	+ 2.0	
(110.1)	318.5		
לוה קליטה 65			
(110.1)	315		
(118.1)	285.5		
לוה קליטה 66			
(118.7)	287		
(116.7)	288.5	+ 1.0	
לוה קליטה 67			
	278		
	273	+ 1.5	
לוה בטחון 68			
	156		
	156		
	154	+ 2.0	
	149.7	+ 1.0	
	149.5	+ 1.0	
	146	+ 1.0	
	140	+ 1.0	
	129.8	+ 1.2	

פ'	128.7	+ 1.2
ה	289	+ 1.5
ב"א	142.5	− 0.6
כ"ב	136.1	− 1.4
מ"ב	130.5	+ 2.0
ב"ד	126.9	− 0.1
מילוה בטחון בבקשי 68		
י"א	152.5	
י"ב	151	+ 1.0
י"ג	140	− 0.5
י"ד	130.5	+ 0.5
מילוה בטחון 69		
א'	126.8	− 1.2
ב'	127.2	+ 1.2
ג'	273	− 1.6
ד'	273	
ה'	269.5	− 0.5
ו'	269.2	+ 0.2
ז'	270	+ 1.5
ח'	272	+ 2.0
ט'	268.5	− 1.0
י'	270	+ 1.5
כ"א	266	
כ"ב	265	
כ"ג	263.5	+ 2.0
ב"א	263	
ב"ב	266.1	
מ"ג	261.1	− 5.0
מ"ד	260	+ 0.3
מ"ה	260	− 1.5
מילוה בטחון בבקשי 69		
י"א	128	
י"ב	129.5	+ 3.0

י"ג	274	− 0.5
י"ד	269.4	
ט"ו	270.6	
ט"ז	264.5	− 2.5
י"ז	263.5	− 0.5
י"ח	262	− 1.0
מילוה פיתוח 60 (בדירה)		
קע"ו	203	− 1.0
קע"ט	202.5	
קפ'	202.5	
קפ"א	203	
קפ"ב	202.5	
ר"ו (מ)	182.5	− 1.0
ר"ב (כ)	183	
רכ"א (ב)	181	
רכ"ג (ב)	182	
רכ"ה (מ)	174.3	+ 0.3
רכ"ו (ב)	173	
רל"ו (ב)	171	− 0.5
רמ"ח (ב)	171	+ 0.5
רנ"ב (ב)	171	
אג"ח צמודות למטבע חוץ		
מילוה פיתוח 60		
ד' (מ)	266.5	
ו'	245	− 2.0
השכל ממוק כ'	141.5	− 2.0
אפותיקאי 6%	253	
ים המלח 5%	143	
אג"ח במטבע חוץ		
הוצ' 6	148.5	+ 2.0
הוצ' 13	106.3	
הוצ' 17	109.9	+ 1.8
הוצ' 18	106.1	

האוניברסיטה העברית בירושלים

המרכז להכשרת מנהלים
בית הספר למינהל עסקים
מיסודה של קרן בנק דיסקונט

יום עיון בנושא:

היבטים בניהול חברות ממשלתיות

יתקיים ב־15 במאי 1974 במלון הולילנד, ירושלים

תכנית

08.30—09.00 — כינוס
09.00—09.15 — פתיחה
פרופ' חיים לוי, בית הספר למינהל עסקים
09.15—10.20 — אמות מידה להתנהגות חברות ממשלתיות
ח"כ שמואל תמיר, עו"ד — הרצאה ודיון
10.20—10.40 — הפסקת קפה
10.40—11.40 — אספקטים כלכליים בהתנהגות מונו־פולים צבוריים
ד"ר יורם פלס, בית הספר למינהל עסקים — הרצאה ודיון
11.45—12.45 — שליטה ממשלתית ואפקטיביות ניהולית
ד"ר אברהם משולח, בית הספר למינהל עסקים הרצאה ודיון
12.45—14.00 — ארוחת צהריים
14.00—15.15 — יחודו של הדירקטור בחברות ממשלתיות
פרופ' אהרן ברק, הפקולטה למשפטים הרצאה ודיון
15.20—16.30 — ניהול חברות ממשלתיות — ישומים ומשמעויות — רב שיח
פותח: מר יעקב טלמן, מנהל רשות החברות הממשלתיות
16.30—16.45 — כבוד קל
מנחה יום העיון: מר אריה שחר, מנכ"ל מפעלי ים המלח בע"מ

לכבוד
המרכז להכשרת מנהלים
בית הספר למינהל עסקים
האוניברסיטה העברית בירושלים
א.נ.,
הנני מאשר השתתפותי ביום העיון שיערך במלון הולילנד ירושלים, ביום ד' 15.5.74, בנושא: הבטים בניהול חברות ממשלתיות.
לוטה המחאה בסך________ (לפי 100 ל"י למשתתף), כדמי השתתפות עבור_____ אנשים.
נא אשרו קבלה.
שם המוסד/מפעל ________
כתובת ________ טלפון ________
שמות המשתתפים:
1. ________ תפקיד ________
2. ________ תפקיד ________
3. ________ תפקיד ________
תאריך ________ חתימה ________

בקש חוברת טיולי תורעולם
בכל משרדי הנסיעות

לכ' "תורעולם" ת.ד. 3072 תל־אביב
נא לשלוח לי את החוברת שלכם. אני מעוניין במיוחד בפרטים בנושא הבא:
☐ טיולים לאירופה המערבית. ☐ סקנדינביה. ☐ ספרד ופורטוגל.
☐ ארצות הברית. ☐ טיולי צעירים. ☐ רומניה. ☐ רומניה וארצות הבלקן.
☐ רומניה ואוסטריה ☐ קפריסין.
סוכן הנסיעות שלי ________
שמי ________
כתובתי ________

"אלון"
קרן נאמנות צמודה
ALON

הנאמן: בנק דיסקונט לישראל בע"מ
מנהל הקרן: חברה להשקעות של בנק דיסקונט בע"מ

הודעה בהתאם לסעיף 23 לחוק ניירות ערך תשכ"ח - 1968

ניתנת בזה הודעה כי פורסם תשקיף בדבר הנפקה לציבור של תעודות השתתפות ב"אלון" קרן נאמנות צמודה ביחידות למוכ"ז בנות —.100 ל"י ע.נ., במספר בלתי מוגבל.
עותק התשקיף וההיתר לפרסומו הוגשו לרשם החברות בירושלים לשם רישום.
המועד להגשת בקשות לתשקיף זה מתחיל ביום ה־7 במאי 1974 ויסתיים ביום 6 במאי 1975.
עותקים מהתשקיף הנ"ל ניתן להשיג בכל סניפי בנק דיסקונט לישראל בע"מ ואצל סוכני ניירות הערך החברים בבורסה לניירות ערך בתל־אביב.
את הבקשות לרכישת היחידות המוצעות יש להגיש למנהל הקרן באמצעות בנק דיסקונט לישראל בע"מ, הסניף המרכזי, רח' יהודה הלוי 27/29, תל־אביב.

רכב חיפה בע"מ
סוכנות הילמן HILMAN לחיפה והצפון
הגיעו מכוניות אבנג'ר והנטר 1974 הידועות.
למסירה מיידית

חדש!!
הפטיפון ברמה מקצועית
GARRARD S.P. 25 MK IV
פאר תוצרת אנגליה
• מנוע סינכרוני
• ידית הידראולית להרמת הזרוע בזמן הנגינה
• מונו־סטריאו
• עם או בלי ראש מגנטי
• עיצוב חדיש
✱
א. בן־דוד ושות' בע"מ
המפיצים הבלעדיים בישראל
ת"א, רח' אלנבי 123, ת.ד. 2566
טל. 612272, 615261, 623701

דחוף!
דרוש מחסן בשכ"ח
80—100 מ"ר, באזור תל־אביב
(אפשר גם קומה ב')
לפנות ביום לטל. (03)621862 או בערב לטל. (03)259353

לכל מאן דבעי
הניירות ערך הרשומים מטה, נגנבו ביום 5.5.74 מבעליהם החוקיים.

תעודות "צמיד", קרן אגרות צמודות למוכ"ז — בל"ל
4 תעודות ע"ס —.1000 ל"י כ"א
מספרים: 6—28225, 26909, 26777
1 תעודה ע"ס —.500 ל"י מספר: 12276.
תעודות "אלון", קרן צמודה למוכ"ז — דיסקונט
2 תעודות ע"ס —.1000 ל"י כ"א 152508, 152658.
מילווה פיתוח למוכ"ז
סידרה "רצח" — בנק ישראל
2 תעודות ע"ס —.1000 ל"י כ"א: 5—2984274
1 תעודה ע"ס —.500 ל"י: 2982154
מילווה פיתוח למוכ"ז
סדרה "רצט" — בנק ישראל
7 תעודות ע"ס —.1000 ל"י כ"א
מספרים: 3—2992342, 2992889, 21—299120, 7—2992886
6 תעודות ע"ס —.500 ל"י כ"א:
מספרים: 2991065, 2991121, 2991319, 3—2991041
12 תעודות ע"ס —.100 ל"י כ"א:
מספרים: 34—2990031, 61—2990054
כל הקונה אותם עושה את כספו על קרן הצבי

אוניברסיטת תל־אביב
הפקולטה למדעי החברה
החוג לכלכלה
ביום ה', 9.5.74, שעה 19.45 יתקיים סימפוזיון על הנושא:
המדיניות הכלכלית בראי התקציב הלאומי ותקציב הממשלה
בהשתתפות:
אמנון גפני — הממונה על התקציב במשרד האוצר
יגאל כהן — מרכז צוות הכנת התקציב האלטרנטיבי של הליכוד.
מנחה:
חיים לובין, החוג לכלכלה באוניברסיטת תל־אביב.
הדיון יתקיים באולם אפסור (אולם מס' 1) בנין נפתלי, קרית האוניברסיטה, רמת־אביב.

هكذا في الأصل

هكذا من الأصل

מה...
מחזה ישראלי

שקיעת החמה: 18.25 — זריחתה מחר: 4.47

היום: אחד ושלושים יום לעומר.
● פרק יומי: איוב, כ"ה
● משנה יומית: בכורות, ט, א—ב
● דף יומי: מנחות, קא
● הלכה יומית: שבת, של, א—ג
● פרשת השבוע: אמור

חדשות בעברית — בגלים א, ב, צ — כל שעה.
05.55 (א) חדשות באנגלית
06.60 (א) חדשות בצרפתית
09.55 (א) חדשות באנגלית
10.55 (א) חדשות בצרפתית

5.35 (א) חידון מוסיקלי
5.50 (ב) נעימות קלות
6.05 (א) על אישים ומספרים
6.05 (ב) משירי אברהם שלונסקי
6.05 (צ) תוכניות הרדיו של יום ד': האם יש תוקף לאידיאולוגיה בתנועה השניה של המאה ה־20?
6.30 (א) מרצדן עצון הזהב בעולמו של אדם מבוגר
7.05 (צ) לקט מ"היום השבועי"
7.25 (א) נעימות קלות
7.50 (א) היום בתנ"ך: תהלים כ"ג, כ"ד
8.05 (א) נגינה בצוותא: שלישיה יובל: היידן: שלישיה ברה־מינור לפסנתר, כינור וצ'לו; סרגיי נטרא: שלישיה; דבוז'אק: שלישיה במה־מינור
8.05 (צ) קונצרט: קורלי: קונצ'רטו גרוסו בסול מינור; סטרווינסקי: "אגון" קונצ'רטו; דבר ז'אק: סקרצו קפריציוזו
9.05 (ב) כפוס ועד בכלל
9.05 (צ) כרונובס
9.20 (א) פרקי חזנות בבקשתך
10.05 (א) "אשנבי": מירון בעיני מבקריה
10.05 (ב) עד חצות עם אליהו סלונים
10.05 (צ) הלילה עם יעקב אגמון
11.02 (א) הקונצרט שלי
11.45 (צ) שיחת חצות עם דני קרמן
00.05 (ב) בא לי ג'ז

10.05 (א) קונצרט בוקר: אל־טוני: "דבחומיה", שיר (מקהלת הגברים של רוברט שאו); ברטוק: "ערב בכפר", מתוך "רישומים הונגריים"; דביוסי: "אביב", בין דיסס: סקרצו; פאול בן־חיים: "יפה נוף"; ז'אק איבר: קונצ'רטו לחליל ולתזמורת (סולן: ז'אן פייר רמפל)
11.55 (צ) צבאות עולם

יומני חדשות
7.05 (ב) היום הזה; 8.05 (צ) יומן הבוקר; 12.05 (צ) יומן הצהריים; 1.05 (ב) בחצי היום; 5.05 (צ) יומן הערב; 7.05 (א) היום הזה; 11.05 (ב) הלילה הזה; 00.05 יומן חצות.

12.35 (א) שידור בבחירה: יוסי דורפמן (פסנתר) — פרוקופייב: סונטה מס. 4 בדו־מג'ור; סקריאבין: ארבעה פרלודים
1.05 (א) קונצרט צהרים
1.30 (צ) תחנות הספורט
2.05 (צ) שתיים עד ארבע עם בני פאר
2.10 (ב) כאן אהוד מנור
3.30 (א) הדרכה למורים
3.50 (א) מאוצר הספרים
4.05 (צ) בכעור המרגנית
4.06 (א) פליקס מנדלסון — דיוקנו של יוצר
4.06 (ב) משירי הבכף הגדול
5.05 (א) התזמורת בלי נשיפה
5.05 (ב) מה הקשר — שעשועון

תכניות קבועות
5.55 (א, ב) מה טובו אהליך יעקב
5.58 (צ) ברכת השחר
6.05 (א, ב) התעמלות בוקר
6.05 (צ) צלילי בוקר
6.15 (א, ב) שעון מוסיקלי
6.59 (א, ב) רגע של עברית
7.25 (א, ב) זכור זכור לך
7.55 (א, ב) אור ירוק
8.10 (ב) בוקר טוב
8.30 (צ) דיש עם שיר
8.55 (ב) בעקבות החדשות
10.05 (ב) כאן בבית
10.30 (צ) מלה בסלע
11.00 (א) עברית לעם
11.05 (צ) חכים ושפים
11.15 (א) שידורים לתלמידים
11.35 (א) שיר ומוכן
12.05 (ב) בבקבוק יוצר
12.15 (א) שידורים לתלמידים
2.30 (ב) הנ חיוך
2.10 (א) לאם וילד
3.05 (א) היורדע
3.55 (צ) על רגל אחת
4.05 (א, ב) רגע של עברית
4.30 (א) חידון בוהבקש
5.40 (צ) מכוחים לכולכם
6.45 (ב) היום בספורט
6.55 (א) להקלאי
7.00 (ב) עבריה לעם
7.05 (ה) נעימה וזכר
00.05 (א) רגע של שיר
00.30 (צ) ציפורי לילה
01.05 (ב) עד אור הבוקר
02.05 (א, ב) עד אור הבוקר
03.05 (א) עד אור הבוקר
03.05 (צ) מוסיקה אל תוך השחר
05.05 (א, ב) עד אור הבוקר

5.30 חדשות
5.32 ידידתי פליקה
5.55 שירי אלף בית
6.00 כרטים מצויירים של וולט דיסני
6.30 חדשות (ערבית)
6.32 השלום האבוד
7.00 לחישה (ערבית)
7.05 כרמים ביקור. הבנות החדשה, סבה ירואיינו אבנים שונים, הבלטים בבקצועם. הפעם: אברהים בולוס, עובד במחצבות שיש
7.30 חדשות
8.00 האוכנת הפרופסור
8.30 כבש לתצשות
9.00 תצודה — "אמריקה", ההיסטוריה של ארה"ב, בנקודת מבטו האישית של אליסטייר קוק
9.50 סרט קולנוע: "לה סטרדה". סרטו של פדריקו פליני, עם ג'ולייטה מסינה, אנטוני קווין וריצ'רד בייסהרט
11.35 פסוקו של יום וחדשות

טלוויזיה לימודית
10.00 אנגלית ט' ● 10.20 אנגלית ז' ● 10.45 מסיפורי שפת הנהר ● 11.05 ביולוגיה ט' — תורשה ● 11.25 אנגלית ח' ● 12.00 אלגברה י' — אי־שוויונות ריבועיים ● 12.20 חשבון ד' — חילוק בשברים עשרוניים ● 1.20 טבע ד' — תזונה בים ● 1.40 פרקי ספרות ז'—ט' — בלדות א' ● 2.10 סרטוס ט' ● 4.00 "בחצר הפלפלים" — סדרה מיוחדת לגיל הרך ● 4.20 "פרזי בר" — חמישה משיריו של המשורר זאב ● 4.33 "המפתח" — סרט רגיש וכן על "ילדי־המפתח" ● 4.43 סוכן השאי, רוד בקסטר, נשלח בשליחות סודית לכוכב הלכת יופיטר. באנגלית ● 5.00 "מתח הילופין", המינה הטכנולוגית.

ירושלים והדרום
קופ"ח "מכבי"
שרות לילה מד"א, 523133, שירות אמבולנסים ומקרים דחופים, טל' 101, בין השעות 8 בערב עד 7 בערב.
קופ"ח "עממית" (מיסודה של הימפה)
שירות רפואי לילה מ־8 בערב עד 7 בבוקר, מד"א טל' 523133.
קופ"ח "מרכזית"
שירות רפואי לילה מ־8 בערב עד 7 בבוקר, מד"א, טלפון 523133.

חיפה והצפון
ד"ר פרידמן (כללי וילדים) רח' הלל 43, טל' 524922, רופא תורן כללי (ילדים) — טלפון 254530.
מד"א: טלפון 101, משעה 8 בערב עד 7 בבוקר.
קופ"ח "מכבי"
חיפה: מד"א, טל' 101.
צפת: מד"א, טל' 101.
קופ"ח "מרכזית"
חיפה: ד"ר עטאללה, טלפון 54096.
קריות: סקסי ביאליק, טל' 711515, 713232.
קופ"ח "אסף"
רופא תורן כללי וילדים, טל' 254530.

תל־אביב והמרכז
ד"ר סגל, רח' בלוך 12, טל' 247860.
ד"ר הראבן, אפשטיין 6, טל. 443281.
מד"א: בבני־א — טל' 614333 מגבא רופא תורן בין השעות 8 בערב עד 7 בבוקר, העורך ביקורי בית גם לחברי קופ"ח.
קופ"ח "מכבי"
תורנות לילה, מד"א תל־אביב: טל' 101, אשדוד: טל' 22222, נתניה: טל' 4—2333, לוד: טל' 962133, בת־ים: טל' 863333, פתח־תקוה: טל' 912333, חולון: טל' 843133, רחובות: טל' 951333, ראשל"צ: טל' 942333, הרצליה: מד"א, טל' 981333, גבעתיים: מד"א, טל. 781111.
קופ"ח "מרכזית"
תל־אביב: מד"א, טל' 101, גבעתיים: מד"א, טל' 781111, בת־ים: מד"א, טל' 863333, חולון: מד"א, טל' 843135.
קופ"ח "לאומית"
תורנות לילה בכל סניפי מגן דוד אדום ברחבי המדינה.
קופ"ח "אסף"
תורנות לילה, מד"א תל־אביב: טל' 101, גבעתיים: טל' 781111, בת־ים: טל' 863333, חולון: טל' 843133.
קופ"ח "עממית" (מיסודה של הימפה)
בכל סניפי ההסתדרות הרפואית: החברים רשאים לפנות גם מחוץ לשעת הקבלה לרופא המשפחה.

ירושלים: זכרון משה, רח' ישעיהו 10, טל. 228285; תות־גג'יאן, רובע הנוצרים, טל' 283401.
תל־אביב: כץ, רח' דיזנגוף 132, טל' 223390; פרנקל, רח' המלך ג'ורג' 28, טל' 223721; יאני, רח' יהודה הלוי 67, טל' 612474.
חיפה: המנורה, רח' הרצל 87, טל' 663211.
רמת־גן ובני־ברק: הירשביין, רח' רבי עקיבא 11, בני־ברק; הגיה, רח' אילהורוב 81, טל' 721489.
חולון ובת־ים: אסותא, רח' טרומפלדור 4, חולון; הלוי, רח' בלפור 9, בת־ים.
רמת השרון: אלרט, רח' סוקולוב 87, רמת־השרון.
נהריה: המגן, רח' וייצמן 13, טל' 23866.

בתי חולים תורניים
ירושלים: שערי צדק (ילדים); הדסה (כירורגיה מוח, א.א.ג., פנימית, נשים, עיניים, כירורגית).
תל־אביב: כ.ד.א. רח' מוא"ה 13 (פנימית).
חיפה: רוטשילד.

● נחיתות: אולימפיק 301 מאתונה 12.50; אלאיטליה 738 מרומא 13.15; ט.ו.א. מניו־יורק ופאריס 13.40; אל על 846 מפראנקפורט ואמסטרדם 13.50; סייפרוס איירווייס 302 מניקוסיה 14.10; אל על 004 מניו־יורק 14.20; ט.ו.א. 810 מבומביי, פאריס ורומא 15.30; איירפראנס 162 מפאריס 15.50; אל על 348 מציריך 16.20; ס.ל.ב. 525 מאמסטרדם 16.50; ט.ו.א. 840 מסאן פראנציסקו, ניו־יורק, רומא ואתונה 17.00; ב.ויקאייר 201 מבריסל 17.25; סוויסאייר 330 מציריך 18.05; אל על 410 מבוקרשט ואתונה 19.05; אל על 446 מבריסל 19.50; אל על 334 מלונדון 20.00; בריטיש איירווייס 484 מלונדון 20.35; אל על 448 מפאריס ומינכן 21.25; אל על 444 מפאריס ורומא 21.50; איירפראנס 130 מפאריס וניצה 21.50; אל על 582 מאיסטנבול 23.15.
● המראות: אל על 443 לרומא ופאריס 10.40; אולימפיק 302 לאתונה 13.35; אלאיטליה 739 לרומא 14.00; סייפרוס איירווייס 305 לניקוסיה 15.00; ט.ו.א. 810 לבומביי ובאנגקוק 16.10; איירפראנס 162 לטהראן 17.00; אל על 581 לאיסטנבול 18.45; אל על 6447 לוינה 30.ג.ב.

מנהריה
● לחיפה — 05.36, 07.50, 10.35, 18.01.
● לתל־אביב — 05.36, 07.50, 10.35.
● לירושלים, באר־שבע ודימונה — 05.36.

מדימונה
● לתל־אביב — 06.18, 12.24.
● לירושלים — 06.18.
● לחיפה — 06.18.

מבאר־שבע
● לתל־אביב — 06.47, 09.28, 12.54.
● לחיפה — 06.47.
● לירושלים — 05.47.

* רכבת מהירה

מחיפה
● לתל־אביב — 06.30, *07.10, 08.57, 10.25, *11.40, 12.33, *13.26, *15.26, *16.11, *17.16, 18.10, 20.30.
● לירושלים — 06.48, 16.36.
● לבאר־שבע ודימונה — 06.48.
● לנהריה — 06.28, *09.14, *13.48, 14.30, *15.35, *17.05, 17.55, *19.20.

● לנהריה — *08.02, *15.35
● לבאר־שבע — 06.33, 09.02, 16.08.
● לדימונה: 09.02, 16.08.

מירושלים
● לתל אביב — 07.52, 15.06, 16.55.
● לחיפה — 07.14, 16.55.
● לבאר שבע ודימונה — 07.14, 07.52.

מתל־אביב
● לירושלים — 07.17, 10.06, 15.06, 18.00.
● לחיפה — 06.39, *08.02, 08.35, *09.55, *11.27, *13.03, 16.46.

אנו מעניקים את התעודה הזאת עבור תרומתך הנדיבה

תרומתך תאפשר לנו
לסייע למפגרים רבים בטיפול, בלימודים, בהכשרה מקצועית.

זאת לתעודה
כי נתקבלה תרומה
בסך־ 5 ל"י
למבצע גג לילד המפגר, 1974
אקים — אקים-אגודה לקימום מפגרים

מיבצע "גג לילד המפגר"
יום רביעי 8 במאי 1974.
אקים-אגודה לקימום מפגרים

בעוד 11 יום
יעלה בגורל
הפרס החודשי הגדול

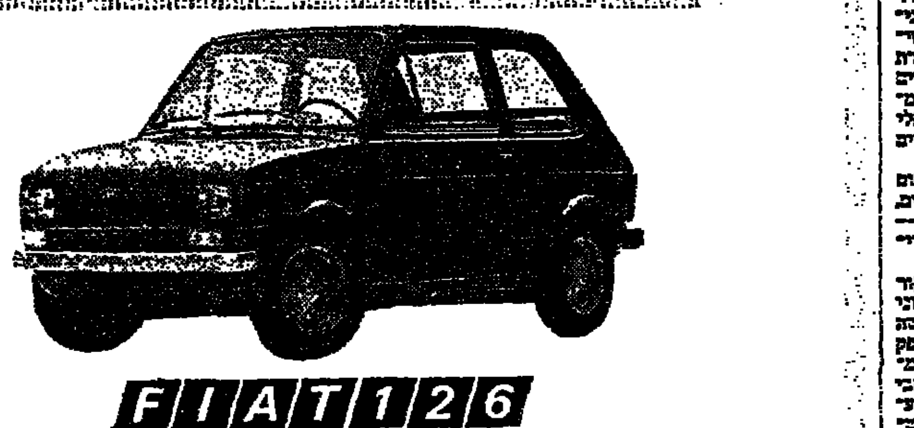

FIAT 126
"פיאט 126"
מחירה — כולל מסים — 19.900 ל"י

במכונית זאת תוכל לזכות בהגרלה החדשית הראשונה שתיערך ביום א' ה־19 במאי ש.ז., בין כל מוסרי מודעות מלים ל"לוח מעריב" בתקופה החל מ־15 באפריל ועד יום ששי ה־17 במאי 1974.
מסור השבוע מודעת מלים ל"לוח מעריב"
והשתתף במבצע הפרסים הגדול
במלאות 25 שנה ל"לוח מעריב"
* יום יום זוכה מוסר מודעת מלים אחד ל"לוח מעריב" ב־100.— ל"י במזומן, ובכל יום ששי זוכים חמישה מוסרי מודעות ב־100.— ל"י כל אחד.
כעת ובכל עת
לוח מעריב
הלוח הנפוץ ביותר במדינה
בעתון הנפוץ ביותר במדינה

הקץ לכאבי ראש ללא גלולות!
יש אנשים שההרגשות בכאבי ראש גורמות להם סטמוס חולשה — בקיצור נזק גדול מכאב הראש עצמו. אבל איך ניתן להימנע מהסבל שגורמים כאבי ראש, מיגרנה, עייפות ומתיחות ללא גלולות ותרופות?
בכנים האותיות התברר שרבות מתופעות אלה ניתנות להיטול על ידי שיפור איכות האויר, העשרת האוויר בחלקיקים חשמליים מן הסוג המצוי בשפע במקומות מרפא, ליד מפלי מים, שפת הים ובהרים גבוהים.
התברר שסילוק היונים האוטיבי לישובים צפופים, בדושי תעשיה והתחבורה — הוא מהווה את סגד הריפוי.
היונוטרון של אמקור הוא המכשיר האלקטרוני הביתי הראשון העושה מלאכה זו ביעילות: כמספק לך אויר צח ומעשר ומסייע לך להיפטר מכאבי ראש מרדימים. הן לו לשות את גם ההפיכה בבילך! השיג את היונוטרון בחנויות אמקא והצל סחורים פורעים ל־30 ימי נסיון. בעזרת היונוטרון לא יקל עליך תוכל לקבל את כספך בחזרה.

יונוטרון
אמקור

"אוטומט"
מכשירי שמיעה נסתרים מארה"ב ואירופה
התאמה אינדיבידואלית
רח' כרמיה 24 תל־אביב
פינת יהודה הלוי 139
טלפון 227220

צילומי מסמכים XEROX
"השרד" ביאליק 38
רמת־גן 721704

BMW
המכונית המושלמת

היבואנים הבלעדיים:
רכב ניר בע"מ
תל-אביב רח' נירים 6 טלפון 38777/9
המשווקים: חיפה: רכב העצמאות, דרך יפו 130, טל. 526544
ירושלים: "הרכב", א. ברקוביץ, רח' יפו 3, טל. 225522
באר־שבע: עמיעל בע"מ, רח' התקוה 124, טל. 4533

לקראת שידורים

מחר „ניקוי ראש"

„ניקוי ראש" — התכנית הסאטירית שלה אנו מצפים — תוקרן סוף סוף מחר (בשעה 21.50).

התוכנית נערכה בידי מוטי קירשנבאום שהיה אחראי לסידרת התוכניות הסאטיריות „לא הכל עוברי". על הכנת „ניקוי ראש" עובדים זמן רב ויש לצפות כי תזכה להמשכיות כתוכנית דו שבועית להומור וסאטירה. בכתיבת התוכנית השתתפו קובי ניב, ב. מיכאל, א. סידון ות. כרמי.

היום „לה סטראדה"

אל תחמיצו. סרטו המצויין של פליני „לה סטראדה" („הדרך") שנוצר בשנת 1956 ומאז הוקרן פעמים רבות בבתי הקולנוע ובסינמטקים למיניהם יוקרן הערב בטלוויזיה (שעה 21.50). בסרט משתתפים ג'ולייטה מסינה ו־אנטוני קווין.

רוברט וגנר ב„גנב שכמוך"

הגנב שעושה חיים

סידרת המתח „משימה בלתי אפשרית" יורדת ממסך הטלוויזיה ואת מקומה תתפוס (ביום ראשון 12.5.74) סידרת־מתח חדשה ששמה „גנב שכמוך".

גיבור הסידרה, אלכסנדר מונדי, הוא פשוט גנב. הוא משוחרר מהכלא על תנאי ומתבקש לנצל את כשרונותיו למשימות מיוחדות שבשבילן עליו שירות הביון האמריקני.

אלכסנדר מונדי (השחקן רוברט וואגנר) הוא גנב אכן ואוהב החיים הטובים. משום כך הוא גם נהנה מתפקידו החדש בחיים: הוא נהלך בהכלא הוי כנער־ציניציש בינלאומי במסגרת משימות־היו המתבצעות בבירות האירופיות, במזרח אירופה.

בהקיפה שהגרגלים מוצגים או כאנשים אפורים ומוחים, נוסח „הבריגל" של הור בהכבור או אנשים שעושים חיים לא רגילים, שייך הברגל מונדי למהנה השני. יש לו בתים בקליפורניה, ריו, ניו־יורק וברביירה. בקיצור — כל התהליכות הבינתחומיים של חברת השפע. אנחנו נו לנחפים את היזק האנושי בעיניים של אירופה, שהוא בן הבוהה רגיל, הנולה לעתים בשפעת ואת בעיל הגשם היש המרופם של מולומבו הזהב.

אמנים ישראליים בקונצרט לנוער

אוליה זילברמן * מוסיקה

בפילהרמונית בקונצרט מס' 2. המנצח דן פוגל, הכנר: יפים ברונפמן (פסנתר). בתכנית: ובר — הפתיחה לאופרה „קלע הקסמים"; ליסט — קונצ'רטו מס' 2 לפסנתר ולתזמורת; בטהובן — הסימפוניה הראשונה.

בתכניה זו ניתנה אפשרות להופיע לראשונה בפילהרמונית למנצח צעיר (בן 32) יליד הארץ אשר כאן סיים את לימודיו באקדמיה כפסנתרן וכנגן טרומבון והשתלם בארה"ב גם כמנצח ומופיע עתה בהצלחה על בימות קונצרטים באירופה. מנצח צעיר זה נתגלה כ־מוסיקאי אמיתי בעל חוש שמיעה (אין זה פאראדוכס אך לא כל המנצחים לצערנו ניחנים בו) בשמיעה שהיא ממדרגה ראשונה. עמידתו ליד הדוכן היא קצת כפופה והטכניקה ניצוחו ביד שמאל היא קצת מכווצת ולא תופעיה הדברים טעונים שיפור. בפתיחה ובר אמנם בלטה נטיה לטמפים איטיים יותר על המידה, אך פוגל שלט על המוסיקה והקרין את תפיסתו על המוסיקאי. בקונצ'רטו של ליסט בעצם הוביל את התזמורת הפסנתרן הצעיר אך בפירוש הראשונה של בטהובן כבר גילה דן פוגל את מלוא כשרו. הוא התגלע בטעם ובתרבות ותפישה אירופיים, ללא הפרזה והעצמת הדראמאטיות בפיסוק. הטמפים היו שלווים וטובים, והתזמורת ניגנה יפה בהדרכתו. דומה שכשרונו יוביל אותו קדימה בקאריירה שלו. את כשרון הענק של נער בן 15,5 יפים ברונפמן, אשר בא אלינו מטאשקנט כעולה בתחילת 1973 כבר ציינתי במדור ב־3 באפריל. לרגל הרסיטל הראשון שלו. עתה בהופעה ראשונה עם הפילהרמונית, שוב הוכיח ש־גודל כשרונו ויכולתו הכמעט נבצאים בגובהם של הכנרים הצעירים שלנו כ־צוקרמן ופרלמן (עם כל ההבדלים ה־אינדיווידואליים כמובן) וברכה שלא הושגה אצלנו על־ידי הפסנתרנים הצעירים. בפתחונו ושליטתו הטכנית וההרגשתיה הפליאו ממש וכן התפרצות הטמפראמנט, ברק וירטואוזי ורגש פיוטי (אמנם אפשר היה להימנע קצת מעודף הרגשתי ב־מקומות לויריים של ליסט, שהיו כנראה בהדרכת המורה). ואם הכל יתפתח כ־שורה, בהתבגרותו והמשך לימודיו, נכונה לו כמובן קאריירה הערכה בינלאומית. אם היה לי ספק לגבי נכונות הבחירה פדאגוגית בקונצרט לנוער של הקונצ'רטו של ליסט ושל אפקט חיצוני וירטואוזי שלו — הרי לא היו לי ספיקות בהסברי יצירות בעל פה ובתוכניה של הקונצרט היו גירויים באינפורמציה ויידע מוסיקולוגי ופדאגוגי הדרושים כאן. כדאי לא לספר בדקיות או אפילו הרבה עובדות, אלא יותר טוב לסרב את הציורים לאוזן המאזין על ידי ההנגה והחזרה מצומצמת של הנושאים. עם כל הכבוד ל־יעקב מישורי, כראש קבוצת כלי נשיפה בפילהרמוניה, בהסבריים שלו בעל פה צריך היה להימנע מלספר (וזאת דוגמה אחת מרבות) על ליסט שהיה „דון ז'ואן", ו„נשים רדפו אחריו", או „לא היה דון ז'ואן ונשים לא רדפו אחריו", אלא צריך היה להדגיש שבקונצ'רטו זה הצביר ליסט את הסגנון התזמורתי ה־סימפוני לצלילי הפסנתר ואת הצורה וה־תוכן הפיוטי של הפואימה הסימפונית בעל פרק אחד ללא הפסק בין הסיבות שונות ובהבלטה של אותו נושא וחילוף מוטיבים שלו (כיוטראנספורמציה של ליסט). לא צריך גם להשתכח בגירסה „אני אומין לבמה" וכדי כי כדאי ליצור הבדל בין מופע בידור ובין מופע בפילהרמונית. ושוב דוגמה אחת מני רבות. בהסבריים בתוכניה על ליסט פורסמו כבה משפטים אשר נסתיימו בפסוק „כל אלה הם פראנץ ליסט" ולאביהו של דבר לא הוזכרו כאן אפילו הזכויות העצומות בחידושיות כדי לאפיין את ליסט כאמן גאוני, כמלחין מסוג הממציאים והחדשנים הגדול. האם אין פיקוח על ענייני החנוך המוסיקאלי בקונצרטים האלה ?

הרסיטל לצ'לו של חלד

ליד הפסנתר יונתן זק, באולם המוזיאון בתל־אביב. בתכנית: מארטיני — סונאטה כבול מזיור במוכבן — ואריאציות על נושא מ„חליל הקסם" של מוצארט; ברוך — „כל נדרי"; שומאן — קטעי פאנטאזיה; בלוך — „ההודיים עבריים"; גריג — סונאטה אופ' 36.

הצ'לן שבתה חלד היה כשך כ־10 שנים צ'לן ראשי בפילהרמוניה, הופיע גם כסולן, והוא גם הצ'לן הכליליה בשלישיית יובל עם הכנר אורי פיאנקה והפסנתרן יונתן זק. עתה פרש מהפילהרמוניה כדי להתמסר לפעולתו כסולן, ודומה שהחלטה זו היא נכונה מאוד. נהוד לסוליסה מכנית אין גבול ועתה אפשר יהיה ללכוד. להשתלם כדי גם להיכנע כאותה חריקת מיתרים שיש ועשויה להשכנע וכן להגיע לקלילות הרויזה מכנית עוד יותר גדולה ולהרחיב עוד יותר את הרפרטואר הסולני. חלד הוא מוסיקאי כבסן וכלידה, „ליבו נמצא אצלו במקום הנכון".

חיות נגינתו, זיכרות הכוון, האקספרסיביות, התפרצות התאווה והטמפראמנט, הם גלויים ונורבים לחווית המאזין. בכל הערב הורגש יפה גם שיתוף הפעולה ההדוק אשר נמשך כבר שנים בין הצ'לן והפסנתרן המוסיקאי הקאמרי בדרגה ראשונה יונתן זק. (רק חבל שהפריז קצת בפדאלה פתוח כדי של הקיפות סולנית בסונאטה של גריג). ב„כל נדרי" של ברוך חסרה קצת הזדהות דתית, הרגשה שלווה עמוקה יותר ובלוך סבל קצת מהפרזות בביטוי מצבי יאוש ב„ההודיים עבריים". כשיאים של הערב אפשר לכנות את שובבות וחיבוניות הנגינה היפה בסונאטה של מארטיני, וקטעי הפאנטאזיה של שומאן, ששניהם היו רומאנטיקנים טהורים בכבירת דמותו הכפולה של שומאן כ„אאוזביוס חולם ופלורסטאן סוער" ובסונאטה של גריג שבה זורמים הרבה „בים של מקורות פיוטה ריקים". אך גם מלודיה רומנטית ואפקט ריקודי פולקלוריסטי של כעין ראפסודיה ושני האמנים הבריקו כאן. והכוכות קבלתם על ידי המאזינים זהה הייתה לתמיכות גניבתם.

הדרן לקורא

מדוכא ומאוכזב

ראיתי את ההצגה „אילי ת־ראוי לארוחת בוקר" בלונדון וכן ראיתי את ההצגה בתבניה ואני מציין בצער שהתאכזבתי קשות מההצגה בארץ אשר לא הצחיקה את הקהל בבלי צחוק אלא רק בקטע אחד שבו בר גורליצקי בגשש התאבון התבחיק.

ההצגה בלונדון הצליחה כאן ללא ביצורים גשים ואפשר היה לקוות שגם כאן יהיה כך. בניגוד לדעתו של שרגא הר־גיל מה־17.4.74, אני יצאתי מהצגה זו מדוכא ומאוכזב.

גרשון רובינשטיין

ערב ערב

מה קורה להם

מחזה ישראלי על בעיות של אנשים צעירים ב„הבימרתף"

אורה בר אור ויאיר רובין (קויה) ב„יום אחד לפני" — מחזהו של מוטי בהרב המוצג עתה בהצגת בכורה ב„הבימרתף"

מאת **שרגא הר־גיל**

ב„הבימרתף" של תיאטרון „הבימה" בתל־אביב מועלה בימים אלה „יום אחד לפני", מחזהו הראשון ובינתיים היחיד של מוטי בהרב.

הוא נפתח בבכי כשצעירה, שוכבת במיטתה ישנה וצעיר יושב על אדן החלון שבחדר המשותף, הנמצא בקומה הרביעית. נראה כאילו הוא רוצה לקפוץ. מפיו בוקעת צעקה מחרידה. הנערה מתעוררת, עתה הצעיר יורד מהחלון. מתברר שלפנינו בחורה לא־נשואה בגיל 34 וקיבוצניק לשעבר צעיר ממנה, שחזר זה עתה מארה"ב. למעשה לא היכה שורשים בשום מקום. השנים זקוקים לקשר ולאהבה. במקרה נזכר אותו קיבוצניק ששמו חיים במכרתו לשעבר המורה עדה. מיד עם בואו ארצה כשאין לו מקום אשר להניח את ראשו, השתכן אצלה. מתוך יאוש ובגלל חוסר אפשרות ליצור קשר אחר, השניים נוטלים סמים. המורה לוקחת סם נוסף בלי לדעת זאת, ולפתע השניים נפתחים. ומה שחבוי בתת־הכרתם פורץ החוצה, ולאו דווקא תמיד בכיוון הרצוי.

העלילה מסתבכת. האם היה זה רק חלום בלהות ? או שמא מציאות ? על כך אין המחזאי משיב תשובה.

מוטי בהרב שחזר לפני כשנה וחצי מארה"ב היפיע את עצמו. הוא סופר שעיתק בארה"ב ושהוא שחקן־במאי מוכשר. אולם להוכיח את עצמו יכול היה רק בכמה עבודות בימוי שוליות שעשה עם בוגרי המוסדות החינוכיים בקיבוצים. לציבור הרחב אינו ידוע. כשפנה למנהלי התיאטרון שאלו: מי אתה ? איפה הופעת ? ולא היתה בידיו תשובה. שחקנית אורה בר אור, יאיר רובין, יוסי וירדינסקי ושלום קינן נמצאים פחות או יותר באותו שלב אלא שהעבודה שלהלקם לפחות משפחה, אותה צריכים לפרנס, אינה מרשה להם לעסוק בבטיונות הרבה, שלא על מנת לקבל פרס. הם עבדו כשלושה חודשים עם מוטי בהרב כדי להעלות את ההצגה. תיאטרון „הבימה" שהוא מוסד זהיר מבחינה כלכלית, לא תמך עד עתה על כל הסכם עם מוטי בהרב ושחקניו. הכלל הוא: „ישחקו נא הנערים לפנינו"... ואם הקהל ימשוך וימלא את הקופה, אז גם ניתן למלא לאחר שאר התנאים.

מספר מוטי בהרב על עצמו: „בגלל המלחמה נאלצנו להפסיק את העבודה. תחילה היה במאי אחר ובצוות אחר. וכשקיבלתי על עצמי לאחר המלחמה להמשיך את הבימוי, החלטתי שעלי לביים את העידה בסיגנון שונה. החלפתי את כל צוות השחקנים ומיגיתי לשחקנים. עבודה כפרה פגשתי בהם, כשהופיעו יחד אתי בסרטים קצרים או שפגשתי בהם ב„בימת". נסיתי להלהיב אותם מהגשון שלי. היה קשה, כי הייתי צריך לטעת בכל השחקנים אמון בי. כאמור עבדנו בהתנדבות.

• הגאון של מקווה ישראל

יש שנים ביליתי בניו־יורק. אני יליד מושב. יום אחד החלטתי ללמוד באוניברסיטת תל־אביב ספרות ותיאטרון. חשתי שהמושב צר עלי ואני זקוק למרחבים של העיר. כשסיימתי את לימודי הרגשתי שגם תל־אביב קטנה עלי, וכך הגעתי לניו־יורק, יחד עם אשתי שזה אך נשאתי.

בינתיים התגרשתי, היא נשארה שם ואני חזרתי ארצה. השנים שביליתי בניו־יורק הטביעו בי את חותמן. יום אחד החלטתי לחזור ארצה ויהי מה, אפילו אני מצליח הצלחה כלשהי בעיר זו. שיחקתי בהפקה מסחרית בשם „חתונה של ברודוויי". פגשתי שם קיבוצניק. לא היה לו מקצוע. הוא גמר את הצבא, בגרות לא עשה. התגלגל לניו־יורק. כאן עבד בעבודות שונות, וגילה כשרונות אולם לא היה לו כוח להתמיד. הוא אהב את המדינה וסלד ממנה. ביאושו הפך לנרקומן. הכרתי אותו עוד כשהיה במקווה ישראל וכשנחשב הגאון שבין כולנו. הוא שקע בבוץ. אז יום אחד שמעתי שפתח מסעדה מפוארת. באתי לבקר אותו, והוא היה מאושר. אולם לא להרבה זמן. בביקורי השני סיפר שהמשטרה עלתה על עקבותיו, כי עסק בהברחת סמים. לבסוף נאלץ לסגור את המסעדה כדי לשלם את הוצאות עורכי הדין. כה לא עשה הסיפור הזה. הוא עבד עם נוער, הקים יחד אהל תיאטרון ישראלי בניו־יורק. הזמין אותי יום אחד שאבוא לפגישות של השמאל החדש. היו שם עקורים משורש כמוהו, ורובם ישראלים שמחוסר יכולת להאשים את עצמם האשימו את המדינה. הם ניסו לספק את תאוותם בסיסמאות אנטי ישראליות.

• אין בעיה כזו

כשקראתי מאמר גדול על סמים בעתונות הישראלית, החלטתי שזה הנושא עליו אני צריך לכתוב. הלכתי למשטרה וביקשתי חומר על נרקומנים. ענו לי שאין בעיה כזו. התהלכתי ברחובות, והחלטתי בעצמי לגלות אותם. בירושלים הכרתי כמה מ„חברה" שמצאתי חן בעיניהם. לקחו אותי למחששה. היו אלה שלושה פשעים שהתיידדתי אתם. באותו ערב נפגנו במכונית שלי. הקשבתי לשיחתם ובעיקר לסלנג המיוחד, שפיתחו. כך למשל נגס — זה חשיש. איפון — זה אופיום. פסקרה — זה חברמן וכו'. הם סיפרו על בתי הסוהר, על השוטרים והנשלטים שם. הם התייחסו אלי יפה. סיפרתי להם שאני קיבוצניק שלקח ערב חופשה. זה מצא חן בעיניהם. הם שאלו אותי אם אני זקוק למשהו. כסף ? אין בעיה. הם מילאו את המכונית שלי בדלק, ואילצו אותי לנסוע אתם לשפת הים, בבת ים, כדי לעשן שם חשיש. הם ניהגו אותי לסמטאות שונות. לפתע גיליתי שבכל מקום שנכנסנו היה שלט „אין כניסה". אמרתי מה אתם עושים ? והם בשלהם האיצו בי. גיליתי את האמת, הם פשוט רצו להיתפס. רצו את ההתרגשות של הציפות עם השוטרים. בבריחה מפני השוטר וכל הקשור בזה. אחד מהם אמר לי בגאוה: „אבי כביר ? זה הבית שלי". באותו ערב למדתי הכל. והחלטתי שבכשרי אני מצויד בכל הכלים לכתיבת המחזה.

• ידעתי שעלי לחזור

בניו־יורק הרגשתי שזה לא הבית שלי. היה לי משבר קשה לאחר מלחמת ששת הימים. התקשרתי לתיאטרון „לה ממה". התקבצו שם עשרות שחקנים מכל מיני מקומות בעולם. שנים לעשות תיאטרון נסיוני. קרן רוקפלר מימנה את התיאטרון וכל אחד מאתנו קיבל כ־50 דולאר לשבוע, סכום פשוט שבקושי ניתן להתקיים ממנו. יום אחד ישבנו בדירה שלי, הייתי יחיד שהיתה לו דירה אבוטית פחות או יותר, בין כל השחקנים, כדי להחוג על המתח. איחרתי האחרים הגיעו לפני. מישהו שם ל.ס.ד. לכוס שלי ועמיתי השחקנים לא נתנו עד אשר שתיתי את מיץ הלימון עם הסם. לפתע כל מה שקורה לחיים במחזה שלי על הבמה, קרה לי במציאות. רציתי לקפוץ מן החלון, חברי החזיקו בי. חשתי כאבים איומים ברגלי בה נפצעתי כילד. לא יכולתי לדרוך עליה. צעקתי אך לא יכלו להרגיע אותי. נדמה היה לי שאני משתגע, כל פחדי הילדות הגיחו אלי. חשתי שדברים מתרחשים אתי, שאין לי כל שליטה עליהם. וכשסוף־סוף התעוררתי אמרו לי באדישות: „אתה פשוט היית ב„טריפ" רע". אז ידעתי שעלי לחזור ומהר."

איני יודע עד כמה בעיית הסמים נוגעת לכולם. אולם מי שבא לאותה הצגה ב„הבימרתף" אינו יכול שלא להזדעזע. אתה חש גועל. אתה שואל את עצמך למה עליך לראות כל זאת. ואף על פי כן אתה נשאר דבוק לכסאך, אינך זז עד תום המחזה. איני יודע אם משחקם של אורה בר אור, יאיר רובין, מנחם עיני, יוסי וירדינסקי ושלום קינן הוא משחק טוב. אולם הוא כן. כל אחד משחק פחות או יותר את עצמו או את האספקלריה שלו. אולי גם המחזה איננו גדול. אולם גם כאן האמת היא כל כך חזקה, שהיא מאפילה על החולשה שבמיבנה המחזה. בסיכום: ערב שכדאי לראות אותו ושניתן ללמוד ממנו הרבה.

מיכלי מים לשעת חירום

מיכלים בנפח 180, 220 ליטר | מיכל עגול 500 ליטר | מיכל עגול 1000 ליטר, מיכל עגול 1400 ליטר | מיכל עגול 2500 ליטר

ומגוון רחב של מיכלים ומוצרים אחרים לתעשייה, לחקלאות ועוד. בדבר פרטים נוספים נא לפנות:

מפיצים: ירושלים: רפאל עפירא, רחוב בית־יעקב 5, טלפון: 228555
תל־אביב: פלבו, רחוב הרהב 2, איזור התעשייה חולון, טלפון: 845849
מוצרי פלסטיק, רחוב צ'לנוב 36, טלפון: 828849
חיפה: גולדפלסט, רחוב הנמל 69, טלפון: 245397, 522160
באר־שבע: מוצרי תכן, רחוב קק"ל 49, טלפון: 2731
חדרה: ריגה רוטמן, רחוב הגיבורים 44

רוטופלס בע"מ
תעשיות מוצרי פלסטיקה
המפעל: ירושלים, איזור התעשייה תלפיות, טלפון: 02-33255 משרד מכירות: תל־אביב, רחוב החשמל 5, טלפון: 03-625145
מקבוצת מפעלי כור כימיה

קים את
הזאת
נך הנדיבה
תרומה
המפגר, 1974
לקימום מפגרים
ג לילד המפגר"
8 במאי 1974.
ודה לקימום מפגרים
בעוד 11 יום
יעלה בגורל
החודשי הגדול
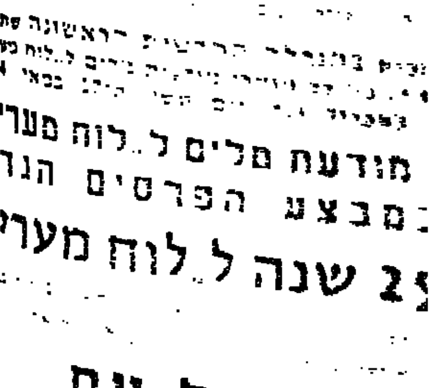
FIAT 12
פיאט 126
מודעת פלים ל„לוח מעריב"
במבצע הפרסים הגדול
שנה ל„לוח מעריב"
ת ובכל עת
פוץ ביותר במדינה
נפוץ ביותר במדינה

هكذا من الأصل

هكذا من الأصل

שבוע היצוא תשל"ד

שינויים מהפכניים בסחר הבין־לאומי

על ישראל להערך בצורה מתאימה ★ דרכים ליעול והוזלת היבוא ★ הערכות מחודשת בפיתוח היצוא

מאת עדין טלבר
כגן מנהל כללי לכחריחוץ
משרד המסחר והתעשיה

הגורם הקובע המרכזי כיום בהתפתחות סחר החוץ של ישראל, הוא ללא ספק, ה־מהפכה העוברת על כל העולם בשל העליות התלולות חסרות התקדים, במחירי הדלק וחמרי הגלם. יציבות המחירים (נו־יחסית) אשר אפיינה את ה־סחר הבין לאומי שנים ארו־כות, פינתה את מקומה בשנה שעברה למחול. שדים של עליות מחירים בקצב מסחרר. דהירת מחירים זאת, הביאה להרעת תנאי הסחר של כר־בית הארצות המפותחות, כי־אשר מחירי הדלק וחמרי ה־גלם, עולים בשיעור גבוה כ־אשר מחירי היצוא של המוצ־רים המוגמרים. מהפכה זאת הפכה את היוצרות, בהעסידה ובשפרה את מצבן של המדי־נות המתפתחות בעלות חמרי הגלם.

ישראל, התלויה ביבוא חמ־רי גלם והלק מהדלק, נפגעה בצורה חמורה הן מההרעה בתנאי הסחר והן מירידת ער־כם הריאלי של תקבולי מטבע חוץ.

בשנה שחלפה גדל יבוא ה־סחורות של ישראל ב־50% מ־1.957 מיליון דולר בשנת 1972 ל־2.946 מיליון דולר ב־1973. גידול עצום זה, מבטא גידול ריאלי של 15% כאשר עיקר הגידול הוא תוצאה של עליית מחירים כמוצעת בשיעור של 31%.

יצוא הסחורות לעומת זאת, גדל בשנת 1973 בשיעור של 25% מ־1.100 מיליון דולר ל־1.379 מיליון דולר, כאשר הגידול הריאלי היה בשיעור של 1% בלבד ואילו כל ה־גידול היה תוצאה של עלית מחירים כמוצעת בשיעור של 24%.

הגרעון המסחרי בשנה ש־חלפה כמעט הוכפל מ־855 מיליון דולר בשנת 1972 ל־1.567 מיליון דולר בשנת 1973 (גידול בשיעור של 83%).

ההתפתחות החמורה זאת, מחי־בת אותנו להערך במהרה ל־תנאים החדשים בסחר הבין לאומי, תוך קביעת מדיניות פתוח מתאימה ביבוא וביצוא.

ההערכות ביבוא

עליות המחירים הבין לאו־מיים, גרמו לכך שהיצוא על

מר עדין טלבר

תחליפי יבוא במספר ענפים נעשה לכדאי ביותר. התחשי־בים המתוכמות שנוצרו ב־משך הזמן בנושא זה, דור־שים רויזיה כללית ויש מקום להתוות כוחני פיתוח חדשים.

מצד אחר, התהליך האינ־פלציוני במשק הישראלי, ה־מהיר יותר מזה של משקים אחרים, מחייב גם בדיקה ב־יחס לשיעור התגנה שנקבע. ב־קצב הנוכחי של האינפלציה אצלנו, עלה הכדאיות היחו־סית של היבוא בשער האפק־טיבי הנוכחי.

בעבר כל ההתיחסות שלנו ליבוא הצטמצמה לשני נוש־אים, יצור תחליפי יבוא מצד אחד וליברליזציה מצד שני. לאור היקפו העצום של יבוא הסחורות, אשר יגיע לפי ה־תחזית ל־3.5 בליון דולר ב־שנת 1974 יש מקום לחפש דרכים ליעולו והוזלתו. אם מסור שחסכון של 1% ביבוא שוה לגידול של 2% ביצוא, מבחינת המאזן המסחרי, הד־בה שיותר קל להשיג את ה־חסכון ביבוא מאשר את ה־גידול ביצוא בו אנו משקי־עים את כל המאמצים. במט־רה להשיג זאת, יש לתת את הדעת לשלושה נושאים — מציאת מקורות היבוא הזולים ביותר, תכנון מלאים ומשלו־חים בהיקף האופטימלי והש־גת תנאי ההובלה הזולים ב־יותר.

הליברליזציה ביבוא גרמה באופן טבעי לפצול ־ב ביבוא וככך נפגע הניצול של כח הקניה הגדול כאמצעי להו־זלת מחירי היבוא. פצול זה של היבוא למספר רב של יבואנים קטנים, אינו מעודד את השקעת המאמצים והמא־מצים הדרושים לחקר רציני במטרה למצוא את המקורות הזולים והטובים ביותר. בשל כך, יש מקום לחפש דרך ל־קדום חקר השווקים הדרוש וכן פעולות אחרות להוזלת היבוא, מבלי לפגוע בליבר־ליזציה. יוקר האשראי בכשק האסור על יבוא באשראי ספקים, גורמים לרכישת מל־אים ומשלוחים של חמרי גלם מיובאים שלא בסדרי הגודל הרצויים ויש מקום לחפש דר־כים לשפור נושא זה. והשי־בות בתכנון היקף המשלוחים,

(סוף בעמוד 33)

שמורי נון • שמורי נון • שמורי נון • שמורי נון

נון NOON
תעשית שמורים בע"מ

מוצרי פרי הדר
•
שמורי
דגים - קרפיונים
פירות וירקות
•
יצוא 1973 — 2,350,000 $

נוה ים, דואר נע חוף הכרמל
טלפון: חיפה, 04-942025

WINFIELDS ENTERPRISES (1964) LIMITED
OUTSTANDING EXPORTER

Cables: Winfields Tel-Aviv
Telex: 33172 WINFI IL
Telephone: 266641, 263658

BUYERS & EXPORTERS

1 DAVID HAMELECH BLVD
P.O.BOX 16129
TEL-AVIV ISRAEL

ESTABLISHED ASSOCIATIONS WITH ALL RELIABLE MANUFACTURERS IN ISRAEL FOR EXPORT ONLY. RECOGNIZED BUYING OFFICES FOR LEADING OVERSEAS WHOLESALERS — DEPARTMENTAL STORES AND MANUFACTURING CONCERNS

CONTACT US FOR ALL YOUR REQUIREMENTS

יצואן מוסמך של:
פירות, ירקות, פרחים
מוצרי לול, מכוורת
מדגה, בקר וצאן
היקף המכירות בחו"ל:
9,500,000 דולר ב־1963/64
55,000,000 דולר ב־1973/74

אגרקסקו חברה לייצוא חקלאי בע"מ
תל־אביב, רח' הארבעה 20 טל. 264264 טלקס 341714

נייצא ונחיה

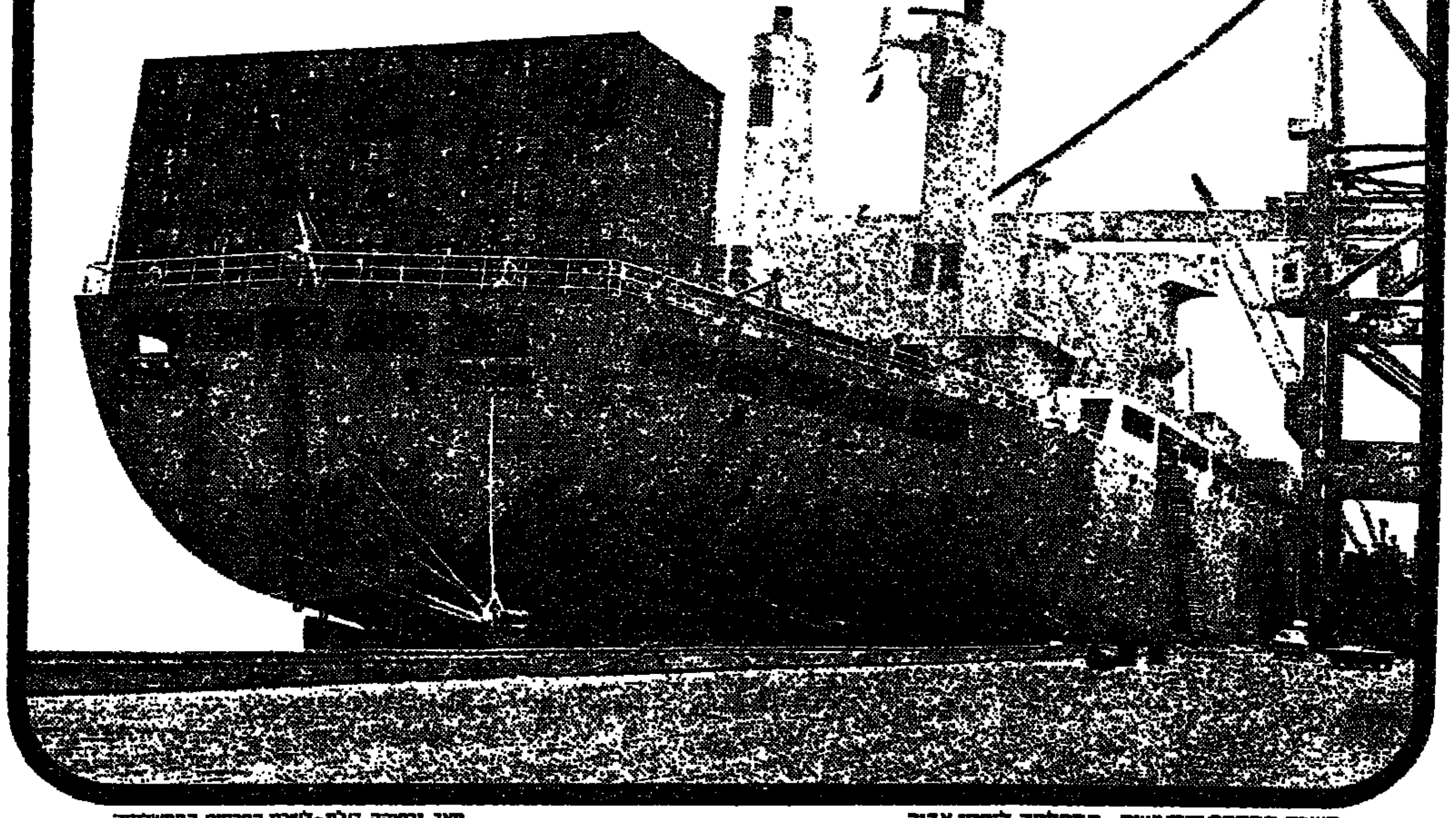

משרד המסחר והתעשיה - המחלקה ליחסי צבור
יאנג גרפיקה בע"מ - לשכת הפרסום הממשלתית

ט"ז באייר תשל"ד — 8.5.74
שבוע
... יצוא רבת ה...
מיליון דולר
חברת פוספטים בנגב
גדעון ילובסקי
לואקספורט בע"מ
יצואן מצטיין
התחלנו לייצא ב...
כאשר ייצאנו
בשנת 1971 יצאנו
בשנת 1972 יצאנו
בשנת 1973 יצאנו

שבוע היצוא תשל״ד

שנת יצוא רבת הישגים בכור־כימיה
24 מיליון דולר יצוא ל־60 ארצות

חטיבת הכימיה של כור הצליחה לרשום לעצמה שיא חדש ביצוא — 24 מיליון דולר, דהיינו כ־40% מתוך מחזור שנתי של 250 מיליון ל״י בשנת 1973. אולם יש להביא בחשבון כי כמה מ־9 מפעלי החטיבה מייצרים רק עבור השוק המקומי.

בקום יצוא זה מצליחים המפעלים הישראליים לעמוד בתחרות עם מפעלי הענק הכימיים בעולם. אחת הסיבות להצלחת היצוא לדעת מר צבי צור, מנכ״ל כור כימיה, הוא השרות המקצועי המלווה את מוצרי היצוא. ב״מכתשים־אגן״ פועל צוות יצוא מיוחד המונה 15 איש ומומחים ישראליים מטיילים בארצות חקלאיות שונות בתפקידי הדרכה. ב״טמבור״־״אסקר״ פועל צוות מומחים לצביעת אניות. 2 מהם שוהים כעת בנמל אירופאי בפיקוח על צביעת 2 מיכליות ענק. על הקשרים ההדוקים בין המפעלים הישראליים ללקוחותיהם מעבר לים תעיד העובדה כי לטקס יום היצואן בבית הנשיא והוזמנו השנה 2 סוכנים מצטיינים של כור־כימיה — מהולנד ומאיטליה. על החשיבות המשקית של יצוא כור־כימיה מצביע השיעור הגבוה הנע בין 65%—70% של הערך המוסף.

״מכתשים־אגן״ — יצוא ל־5 יבשות

זו השנה השלישית שמופעל בהצלחה מערך השווק המשותף של מוצרי מכתשים (באר־שבע) ואגן (אשדוד) מעבר לים. המדובר במגוון רחב של 7 קוטלי עשבים ו־9 קוטלי חרקים, 4 מווסתי צמיחה וכימיקלים להדברת מחלות צמחים. יצוא זה מהווה את חלק הארי של החטיבה והתחזית לשנה זו נאמדת ב־35 מיליון דולר כשה 60% הזמנות שכבר נתקבלו בפועל. המפעלים נתקלים בקשיים בהשגת חמרי גלם מסוימים על בסיס פטרוכימי. אף על פי כן יש כל הסיכויים שהזמנות היצוא תבוצענה במלואן. התכשירים הישראלים מוכרים היטב לחקלאים ב־60 ארצות שונות. גידול ביוחד הושג אשתקד בפיתוח השווקים באמריקה הלטינית וכן עלו יפה הנסיונות לחדור לשווקי המזרח הרחוק.

״טמבור־אסקר״ מייצאים צבעים לאניות ב־17 ארצות

צבעים מתוחכמים על בסיס אפוקסי או ויניל המבטיחים לאניה הגנה לזמן ארוך, מיוצאים ע״י מפעלי טמבור־אסקר ל־17 ארצות, ביניהן כמה ארצות ספנות מפותחות במערב אירופה. 6 מיכליות ענק בתפוסה של מעל ל־¼ מיליון טון כבר נצבעו בצבעי תוצרת ישראל העומדים בסיבם בתחרות עם ספקים עולמיים. צביעה מיכלית כזו מצריכה כמות של בין 250 עד 300 טון צבע בשווי של לפחות ¼ מיליון דולר.

צביעת אניה הנה נושא טכני מסובך ובטמבור־אסקר פועלת מחלקה מיוחדת שהתמחתה בשטח זה הן בייצור המגוון הדרוש והן במתן הדרכה טכנולוגית על טיפוח האניה. כושר התחרות הישראלי נובע גם מהעובדה שיצוא זה לנמלים ומפיים הנו בדרך כלל משוחרר ממכסי מגן.

״רוסופלס״ — הקנקן — ולא רק מה שיש בו

אחד ממפעלי כור־כימיה — ״רוסופלס״ בירושלים — מסייע לתעשית היצוא ע״י פיתוח מיכלים מיוחדים המתאימים למטרה זו. דוגמא לכך משמשים המיכלים החדשים ליצוא תרכיז מיץ הדרים — אחד מהענפים החשובים ביצוא תעשית המזון. משלוחים נסיוניים שנעשו ב־1972 הביאו לתגובות חיוביות של הלקוחות בחו״ל המעדיפים לקבל את שימורי ההדרים ברוסוקונטיינר המודרני. המיכל העשוי מפוליאתילן שחור מוזיל את האריזה וחוסך כח אדם במפעלים ובנמלים. המיכלים מותאמים למשלוח במכולות וע״י כך מוזל גם מחיר ההובלה.

העולם אוהב „מווה"

יצוא „מווה" גדל מ־119.000 $ בשנת 71׳ ל־298.000 $ בשנת 72׳

ועד ל־505.000 $ בשנת 73׳

אהבה מאמבט ראשון!
תעשיות מווה ירושלים בע״מ

פרסום פ.ג.ב.

חברת פוספטים בנגב בע״מ

חברת פוספטים בנגב בע״מ עוסקת בכריה ועבוד של פוספטים ובייצור תוספות זרחתיות להזנת בעלי חיים. כיום מנוצלים שני מכרות פוספטים, האחד באורון והשני במכתש הקטן. הפוספטים נמכרים לאחר שהם עוברים תהליך של העשרה מכנית או טרמית.

בשנת 1973 יצרה ושווקה החברה 700,000 טון פוספטים ו־25,000 טון תוספות זרחתיות להזנת בעלי חיים. כ־90% מכמויות הפוספטים הופנו לייצוא והיתר שווקו לשוק המקומי. כל הכמויות של התוספות הזרחתיות יוצאו לייצוא. החברה מייצאת את מוצריה לקשת רחבה של מדינות באירופה, באמריקה הלטינית, באסיה ובאפריקה. רוב הייצוא משווק למדינות באזור אגן הים התיכון.

תכניות הפתוח המיידיות של החברה כוללות:

הכפלת הכריה והעשרת הפוספטים במכתש הקטן, הרחבת מתקן גלעון המייצר פוספט לדישון ישיר, הגדלת המתקן לייצור תוספות זרחתיות פי שלושה ופתיחת מכרה חדש בנחל צין, המתוכננת לגמר תוך שלוש שנים. הרחבת מכרה הפוספטים במכתש הקטן נמצאת בשלבי בצוע ואמורה להסתיים עד סוף השנה הנוכחית. כבר בשנה זו תגיע החברה לשווק של כ־1,000,000 טון פוספטים, מתוך זה כ־300,000 טון פוספט קלוי והיתר פוספט שעבר תהליך של העשרה מכנית. תוך שלוש שנים צפויה פתיחת המכרה החדש בנחל צין, הרחבת מתקן הגלעון והרחבת הייצור של התוספות הזרחתיות. עם מימוש שלב זה בתכניות הפתוח, תשווק החברה כ־3,000,000 טון פוספטים, 100,000 טון פוספט מגולען לדישון ישיר ו־80,000 טון תוספות זרחתיות להזנת בעלי חיים.

מהפכת המחירים בחומרי הגלם השונים לא פסחה גם על שווקי הפוספטים העולמיים. מאז אוקטובר 1973 עלו מחירי הפוספטים פי ארבעה, ממחיר ממוצע של —.11 $ לטון פ.ו.ב. עבור פוספט מועשר, ל־44 $ לטון. בדשנים מוגמרים היה גידול דומה במחירים. תהליך עליית המחירים נמצא עדיין בעיצומו.

השנויים המהפכניים במערכת המחירים מחייבים גם שנויים במערכת הייצור, בכיוון של העמקת הייצור והרחבת קו המוצרים. החברה מתכננת לייצר דשנים זרחניים שיועדו בעיקר לייצוא.

קולסו
יצואן מצטיין

$ 45,000 1971
$ 400,000 1972
$ 4,000,000 1973

ייצור כלים ומכונות לתעשיה המיקרו-אלקטרונית,
ציוד מתוחכם ומכשור אולטרה מדויק

קולסו בע״מ
A SUBSIDIARY OF KULICKE AND SOFFA,USA

ייצור מכשירים אולטרה מדויקים
חיפה, קרית המדע, ת.ד. 7206, טל. 520071

גדעון ילובסקי - ילואקספורט בע״מ
רחוב הרצל 24 - נס־ציונה

יצואני שקדים מתוקים ומרים
וגלעיני מישמש.

יצואן מצטיין 1973

התחלנו לייצא בשנת 1967
כאשר ייצאנו ב־1500$
בשנת 1971 יצאנו ב־237.944$
בשנת 1972 יצאנו ב־1.155.041$
בשנת 1973 יצאנו ב־3.685.344$

התפתחות מתמדת זו מתאפשרת הודות ל:

* השקעות בציוד מודרני המותאם לשקדים בארץ
* השגחה מתמדת על איכות המוצר
* טפוח קשרי מסחר והרחבת שווקים

אנו נמצאים בשלבי הרחבה ומשקיעים בשלב זה סך 1.000.000 ל״י (השקעה מאושרת) למטרות ייעול ואוטומציה.

ELDS ENTERPRISES
OUTSTANDING EX
BUYERS & EXPORT
T US FOR ALL YOUR REC

ואן מוסמך של:
ות, ירקות, פרחים
צרי לול, מכוורת
גה, בקר וצאן
9,500,000 1963/6
55,000,000 1973/74

הכא מן الأصل

هكذا من الأصل

שבוע היצוא תשל"ד

ספן SEFEN

יצוא ספן

עמק-הירדן

חלוץ יצרני לוחות ספנית בארץ

בשנת

1973

$2,500.000

פרסום פ.ב.ם.

ד. ש. חברה ליצוא

זו השנה השביעית שהתואר יצואן כללי מאושר מוענק לד.ש. חברה ליצוא בע"מ ה מנוהלת ע"י גב' רוזי שרים והשנה גם יצואן "מיליונר".

במסגרת עבודתה כיצואן כללי, עוסקת חברת ד.ש. בהדרכת יצואנים בכלל ויצואנים מתחילים בפרט.

חברת ד.ש. אינה תולה מלאכתה בהפיכת בעלי מלאכה זעירים ליצואנים שמוצריהם משווקים בחנויות האופנה המפוארות בעולם והיא גאה על כל יצרן כזה שהגיע בעזרתה למעמד של יצואן מוסמך.

החברה מקפידה כי כל היצוא ייעשה על שם היצרן כיצואן, והיא מטפחת את תודעת היצוא וממריצה את לקוחותיה לפתח ולהגדיל את הייצור ליצוא כשהם, היצרנים, הנהנים הראשונים מפעולה חשובה זו.

החברה מעמידה לרשות לקוחותיה בעלי מקצוע שהתמחו בעבודות היצוא השונות, ובעיקר יעוץ כלכלי שוטף, המאפשר מעקב ובדיקה מתמדת של המחירים, כדאיות, פיתוח היצוא וכו'.

היעוץ הכלכלי הניתן על-ידי הכלכלן ש. שרים, המורשה לפעול כמוכן מכס להישבון, כולל בין היתר גם יעוץ בעניני הישבון ההטבות ליצואנים, וכידוע מפעל שאינו מכיר היטב את הכללים ואינו עומד על זכויותיו כיצואן לא יוכל לפתח את מוצריו ברווחיות.

מר ש. שרים משמש בדרך כלל כיועץ במפעלי יצוא "גדולים" וידועים וכן עוסק בהדרכת פקידי יצוא למפעלים בהתאם לצורכיהם.

חברת ד.ש. בע"מ הכשירה כיום יצרנים רבים בענפי ההלבשה וכן בענפים הימיקליים ומזון, מוצרי חשמל, עבודות מתכת, פלסטיקה, תפוצי חן ועוד, יכולה ללא ספק להוות דוגמא לעידוד היצוא הישראלי ולהחדרת המוצרים הישראליים לשוקי העולם.

מגבות "מודה" / טיב הייצור והגדלת הייצוא

חברת התעשיה "מודה" ירדשלים בע"מ, הנמצאת בבעלות משותפת של קונצרן "כלל תעשיות" (50%) וחברת "מודה" המערב גרמנית (50%), הגדילה בשנת 1973 את יצוא המגבות ובגדי החוף מבד פרוטה, מתוצרתה.

בשנה האחרונה יצאה "מודה" תוצרתה לחו"ל בסכום העולה על $505.000 (לעומת $298.000 ב-1972).

הגידול הניכר בייצוא לחו"ל ובמכירות לישראל, נעוץ ביסודו הן בשיפורים שחלו בטיב המגבות והן בגדול מבחר הגדלים השונים, הדוגמאות (מודפסות או רקומות) ומגוון הצבעים.

מר דב נפני, מנהל מפעלי "מודה" הישראליים מסר כי לאחרונה הופיעו דגמים חדשים של מגבות קטיפה מתוצרת "מודה", מגבות הקטיפה מודפסות בהרכבי פסים עשירי גונים, ונעשו ללהיט אפנתי מבוקש ביותר.

חידוש נוסף במערכת השוק של "מודה" הן המגבות בריזות-שי מהודרות, שהופעתן להן עלתה על המצופה בעונת החגים האחרונה.

סריג' ארצי בע"מ

תעשית מוצרי סריגה לילדים ותינוקות באיכות מעולה

תל-אביב, רחוב אילת 22, טל. 58369

זו השנה השלישית שאנו זוכים בתואר יצואן מוסמך!

בשנת 1970 יצאנו ב-70.000 $

בשנת 1971 יצאנו ב-234.000 $

בשנת 1972 יצאנו ב-326.000 $

בשנת 1973 יצאנו ב-390.000 $

תחזית לשנת 1974 500.000 $

ארצות הייצוא העיקריות:

ארה"ב, אנגליה, דרום-אפריקה, קנדה ושוויצריה.

גבי-מודל בע"מ

תל-אביב, רח' לבנדה 32, טל. 37666

יצרני סריגים אופנתיים

יצואן מוסמך

יבוא מערכות ספורט,

שמלות ערב וחליפות

לכל רחבי תבל

•••

בשנת 1973

הגיע היצוא

ל-768.000 $

פרסום לאור

שיא חדש ביצוא

$24,000,000

ל-60 מדינות ב-1973

בין מפעלינו כמה מיליונרים בשטח היצוא:

מכתשים-אגן, טמבור-אסקר, פלנטקס-איקפרם

אנו מייצרים: כימיקלים להגנת הצומח והחי / חומרים פלסטיים ליצרן ולצרכן / כימיקלים לתעשיה / צבעים ואספלטים / חמרי נפץ לשוק האזרחי / תכשירים פרמצבטיים ותוספות וטרינריות / חומרים לחיסון בעלי חיים.

כור כימיה בע"מ

אלקטרה –

החברה היחידה המיצאת מיזוג אויר מרכזי

בבנייני פאר בארץ ובעולם

תמצא את

מערכות מיזוג האויר המרכזי

של אלקטרה:

בהילטון ירושלים, ניירובי,

טהראן ומדגסקר,

בבית אל על בתל-אביב

ובהדסה בירושלים,

בבנין מיניסטריון

התקשורת בטהראן

ובמקומות רבים אחרים.

מיזוג אויר בכל שיטה לכל מידה **אלקטרה** שרות נאמן שעמד במבחן

ד.ש. חברה ליצוא בע"מ D.S. EXPORT CO. LTD.

יצואן כללי מאושר

* עזרה והדרכה ליצואן המתחיל
* שרותי יצוא מקיפים
* משרד היצוא של היצרנים

משרד ואולם תצוגה: רח' טיומקין 12, תל-אביב, ת.ד. 14106,

טלפונים: 5—4—623283 טלקס — 32174

שבוע היצוא תשל"ד

שר המסחר והתעשיה

1974

עובד יקר,

תעודת הוקרה זו מוענקת לך כעובד חברה שהצטיינה בפעולותיה בתחום היצוא בשנת 1973.

בשנה הרת גורל זו לישראל, הוברה ביותר שאת חשיבות היצוא לחסנה הכלכלי של המדינה.

עבודתך ועבודת חבריך תרמו במישרין לגידולו של היצוא הישראלי.

קבל נא תעודה זו כהוקרה על המאמצים שהשקעת במאמץ הכללי של חברתך לקידום הכלכלה הישראלית.

חיים בר־לב

ירושלים, אייר תשל"ד

שינויים מהפכניים בסחר הבין־לאומי

(סוף מעמוד 38)

עולה עם עלית משקלן של הוצאות ההובלה, במיוחד כי אשר היבוא מבוצע במכולות, אז כאשר ניתן להשיג תנאי הובלה מוזלים עבור משלוחים בהיקף גדול יותר.

ההערכות ביצוא

ההערכות ביצוא מחייבת כווני פעולה חדשים בשלושה תחומים עיקריים — בענפי פיתוח היצוא, בשווקי היצוא, ובהשגת מחירים גבוהים יותר עבור היצוא.

בפיתוח ענפי היצוא — יש לרכז את המאמצים בפיתוח אותם ענפים בהם יש לנו יתרונות טבעיים בזכות קירבתם של חמרי הגלם בארץ. האמור חל על ענפי המחצבים, ענפי הפטרוכימיה, כימיקלים, מוצרי פרי הדר ועוד. בשאר ענפי היצוא, יש לרכז את המאמץ בדרך כלל באותם ענפים בהם משקלם של חמרי הגלם המיובאים מצומצם ואשר הערך המוסף הגבוה בהם נובע מידע, עבודה מקצועית, מוניטין ואיכות גבוהה של המוצרים. האמור חל על ענפי היצוא הבטחוני, אלקטרוניקה מכונות וציוד ועוד. באותם ענפי יצוא בהם גבוה משקלם של חמרי הגלם המיובאים, וכן הוצאות ההובלה, אנו נעמוד בעתיד בפני קשיים הולכים וגדלים בפתוח יצואם.

בשווקי היצוא — עקב גורמים חדשים, מחייבים הערכות חדשה במאמצי השווק המושקעים בשווקים השונים. עליית מחירי ההובלה בשל יקור הדלק, נותנת עדיפות גדולה לשווקים הקרובים יותר. מצד שני, הקשיים הכלכליים בארצות מפותחות רבות לעומת שגשוג בארצות מתפתחות בעלות חמרי גלם, מחייבים רכוז מאמץ יותר בשווקים אלה. ההתפתחות המהירה כבר בשנים האחרונות ביצוא הישראלי לקפריסין ויוון שהם שווקים קרובים ואיראן שהיא גם קרובה וגם בעלת הכנסות מנפט מצביעה על החשיבות של גישה נכונה בקביעת יעדי היצוא. חשיבות זאת תגבר עוד יותר בעתיד לאור שני הגורמים שצוינו לעיל.

בהעלאת מחירי היצוא — חשיבות רבה ביותר נוכח ההרעה בתנאי הסחר של ישראל. אין ספק שיש לשאוף עתה יותר מתמיד להשגת מחירים גבוהים יותר עבור מוצרי היצוא הישראלי כאשר ההתחרות בשוקי חוץ צריכה להתבסס בעיקר על איכות ומוניטין ולא על מחירים זולים.

מאחר והאיכות והמוניטין קשורים קשר הדוק, חשוב להתרכז באותם ענפים בהם אנו יכולים להוות משקל גדול יותר בסחר בין לאומי וע"י כך ליצור לעצמנו את הכח לקבוע מחירים ואת המוניטין הדרוש להשגת מחירים גבוהים יותר. יש לפתח את היצוא באותם ענפים בהם אנו יכולים להיות „גדולים" בשטח מיוחד ומצומצם. רק בענפים כאלה נוכל, הודות ליחוד ולמוניטין להשיג מחירים גבוהים יותר שאנו נקבע אותם ושלא יוכתבו לנו. זאת בניגוד לתיאוריה שהיתה מקובלת בעבר, שיש יתרונות ליצואן הקטן בענפים גדולים בסחר הבינלאומי. לפי תיאוריה זאת היצואן הקטן תמיד יוכל למצוא שוק, אולם המחירים יוכתבו לו והוא לא יוכל להעלות מחירים אלא צריך להתחרות עם הגדולים במחירים זולים.

דוגמאות לענפים בהם הצלחנו להשיג יחוד ומוניטין וע"י כך לקבוע ולהשיג בהם מחירים גבוהים יותר יכולים לשמש ענפי ההלבשה מעור, מוצרי השקיה, ציוד קשר ועוד.

כדי להשיג את היחוד והמוניטין בענפי יצוא אלה יש גם הכרח לשפר את דרכי [illegible] השוק, ע"י בניה יד־ הר מקצועית ופתוח תוכניות חקר שווקים, והכשרת אנשי מכירות מקצועיים, לכל מפעל, אינם נושאים הזוכים עדיין להכרה המתאימה בחשיבותם כאמצעים הכרחיים להשגת יצוא גדול יותר, במחירים הגבוהים ביותר.

הגרעון המסחרי והגרעון במאזן התשלומים השוטף של ישראל, גדלו בשנה האחרונה, וצפויים עוד לגדול בעתיד, למימדים אשר [illegible] יהווה את הבעיה הכלכלית מדינית הקשה ביותר של ישראל. הגורם בעל המשקל המכריע בגדול הגרעון, נעוץ בהוצאות הבטחון הגדולות אשר הוכפלו בשנה האחרונה בעקבות המלחמה. הגורם השני בחשיבותו שעלה רק בשנה האחרונה, הוא עלית המחירים הבין־לאומיים והרעת תנאי הסחר של ישראל.

ב־25 השנים הראשונות של המדינה, הצלחנו הודות למימון חיצוני ממקורות שונים לעמוד בארבעת היעדים החיוניים של המדינה: בטחון, קליטת עליה, פתוח משקי מואץ והעלאת רמת החיים.

אולם, נוכח ההתפתחות המשולבת בשנה האחרונה, של גידול דרסטי בהוצאות הבטחון מצד אחד ועלית מחירי היבוא מצד שני, הגענו לפרשת דרכים מבחינת יכולתנו להמשיך לעמוד בארבעת היעדים הנ"ל ע"י גיוס מימון חיצוני בהיקף הדרוש.

לטווח הארוך אין אנו מוכרחים, ובמידה רבה אף כנראה לא יכולים, לוותר על אף אחד מארבעת היעדים. אולם אם יושג הסכם שלום עם הערבים, תהיה לו בנוסף להשפעות המדיניות בתחומים גם השלכות כלכליות מרחיקות לכת וכמובן גם פתרון כלכלי עבורנו. השגת הסדר שלום, תביא בעקבותיה לא רק לצמצום הוצאות הבטחון כי אם גם לאפשרויות עבודות על פתוח [illegible] עם המדינות השכנות, אשר נמנע מאתנו עד היום וכן מרחב גדול להשקעות ב־כווני פתוח כלכלי חדשים.

לסיכום, נוכח הקשיים במאזן התשלומים שאנו נצטרך לעמוד בהם בעתיד הקרוב, נדרשת חשיבות מיוחדת להערכות נכונה ומהירה בכדי ליעל ולהוזיל את היבוא ולהגדיל את היצוא.

פר־יש־אור

מתעשייני הפרוות הגדולים והנודעים בארץ

חוגג עשור למפעלו

יצוא ישיר בשנת 1973

יותר מ־

$ 1.000.000

באולמי התצוגה שלנו

מבחר מגוון של פרוות בעיצוב ובסגנון מיוחד

פר־יש־אור

המפעל: שד' הר־ציון 106 טל. 829306 ת"א 823030

החנות: רחוב מנדלי 9 טל. 220634 ת"א

ביח"ר מכני לאריגת טליתות מצמר ומשי

טליתניה בע"מ

ד. אבנר

תל־אביב, רח' בר־יוחאי 2 (גבעת הרצל) טלפון 821421

*

אקספורט לכל ארצות תבל

השם טליתנית — סמל הטיב והאיכות

הייצור תחת השגחת הרבנות הראשית תל־אביב.

בירנקו (ישראל) בע"מ
הובלה בינלאומית

BI

* הובלה ימית
* הובלה אווירית
* אחוד משלוחים
* שרות מכולות (קונטיינרים)
* טקסטילים בתליה

שטעון משלוחים על־ידי משרדנו בהמבורג למרכז ולדרום אמריקה

●

תל־אביב, רח' יהודה הלוי 77, טל. 614446
טלקס 32458

מסונפים לארגון בינלאומי • משרדים ברחבי תבל

מיצגים בישראל:

PANALPINA

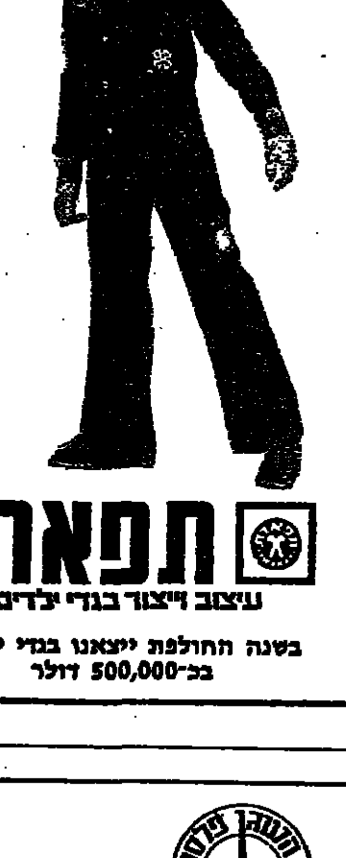

בגדי תפארת ־ תפארתם של ילדי העולם

תפארת

עיצוב וייצור בגדי ילדים

בשנה החולפת ייצאנו בגדי ילדים בכ־500,000 דולר

מיליוני ממטרות נען פועלות ברחבי תבל

גידול ביצוא:

$ 539,000 – 1969

$ 890,000 – 1970

$ 1,100,000 – 1971

$ 1,400,000 – 1972

$ 2,040,000 – 1973

מפעלי מתכת נען

„אקסימיס" בע"מ

תל־אביב, רח' ארבע ארצות 12, ת.ד. 3223

טלפונים: 246894 — 249455

טלקס: 033-757

יצואן מוסמך

● יבוא
● יצוא
● עמלה
● השקעות
● עסקי חליפין

נציגים רשמיים של לשכת המסחר ההונגרית בישראל

ריינטקס

חברה לטקסטיל בע"מ

יצואן מוסמך

יצוא 1973 470.000 $

יצרני ויצואני מעילים ספורטיביים ואלגנטיים לנשים * גברים * ילדים

איכות של יצוא גם לשוק המקומי

המפעל: פתח־תקוה, אזור התעשיה החדש

טלפון: 911916

העוגן פלסט HAOGEN PLAST

העוגנפלסט בע"מ

יצרן יריעות פי.וי.סי.

רגילות ומודפסות

חומרי ריצוף וצפוי קיר

יצואן מצטיין ב־1971

יצוא ב־1973 625,000 $

תחזית ל־1974 1,000,000 $

י. טופורק יצרני אופנה חברה בע"מ

ז'דולי Jadoli

תל־אביב, רח' גלומב 56

יצואן מצטיין 1966

אופנת עילית של מעילים, ז'קטים בעור וצמר לגברות ומעילי עור לגברים.

היצוא שלנו ב־1973:

$ 2,011,000.00

ארצי

יצואן מוסמך

1970 יצאנו ב־70.000

1971 יצאנו ב־234.000

1972 יצאנו ב־326.000

1973 יצאנו ב־390.000

לשנת 1974 500.000

הבוצאת מיזוג אויר מרכזי

מיזוג אויר מרכזי אלקטרה

אלקטרה

هكذا من الأصل

דרושים

מהנדסים · טכנאים · בינאים · שרטטים · מחסנאים ••• מנהלים · פקידים · לבורנטים · אסיסטנטים · סוכנים •••

מלון בקעת הירח אילת

דרושים

1. **מנהל חשבונות ראשי מנוסה ועצמאי**
(סוג ד' לפחות) מקום העבודה תל־אביב.
2. **מבקר פנימי**
הכישורים הדרושים: נסיון במלונאות, ידיעה בחשבונאות ובביקורת. מקום העבודה אילת.
3. **מנהל חשבונות**
סוג ג' לפחות. מקום העבודה אילת.
4. **מנהל הזמנות**
הכישורים הדרושים: בעל נסיון בתפקיד מנהל קבלה. מקום העבודה אילת.
5. **מנהל קבלה**
הכישורים הדרושים: נסיון בתפקיד מנהל קבלה, או אחראי משמרת. מקום העבודה אילת.
6. **אחראי על הזמנות**
מקום העבודה: משרדי המלון בתל־אביב. הכישורים הדרושים: כושר ביטוי בכתב ובע"פ ויכולת ניהול מו"מ עם סוכני ומשרדי נסיעות. ידיעת שפות והשכלה במלונאות.
7. **פקידה מתלמדת**
לעבודות משרד ושליחויות. מקום העבודה תל־אביב. עבור משרה זו בלבד נא לטלפן (03)284739 בשעות 1—9 לפנה"צ.
8. **מזכירה מנוסה**
דרוש נסיון במזכירות כללית והדפסה בשפות אלה. מקום העבודה אילת.
9. **פקידת הזמנות**
(משרה חלקית). דרושה ידיעת השפות אנגלית וצרפתית והדפסה באנגלית ועברית; וכן התמצאות בפקידות כללית. מקום העבודה אילת.

מועמדים מתאימים מתבקשים לכתוב לת.ד. 20461 תל־אביב, עבור מלון בקעת הירח.

— סודיות מובטחת —

Moon Valley hotel, eilat

לחברת ביטוח ישראלית

דרושות

1. **פקידה כתבנית צרפתית-עברית**
לתפקיד מעניין
2. **פקידה**
בעלת ידע בהדפסה בעברית, בוגרת תיכון, המעוניינת ללמוד את נושא הביטוח
3. **נערה** בגיל 16
לעבודות משרדיות

*

לפנות טלפון 624327 תל־אביב

המועצה המקומית אור־יהודה

מכרז פומבי (עובדים) מס' 10

בהתאם לסעיף 13 לצו המועצות המקומיות (שרות העבדים), תשכ"ב—1962, מכריזה בזה המועצה המקומית אור־יהודה על משרה פנויה כדלקמן:

תיאור המשרה:

מזכיר המועצה

דרגת המשרה: ט"ו—ט"ז בדירוג האחיד או חוזה מיוחד.

תאור תפקידים: ארגון מערכת המינהל של המועצה, ריכוז נתונים לישיבות של מוסדות המועצה, נסות ההחלטות ומעקב אחר הביצוע, ניהול המנגנון, אחריות לניהול יחסי הציבור, ניהול מו"מ עם גורמים שונים.

הכישורים הדרושים למילוי המשרה:
1. השכלה תיכונית בתוספת קורסים המקבילים לביה"ס על תיכוני — דו שנתי ב־מינהל ציבורי.
2. נסיון בעבודה במינהל ציבורי, או מוניציפלי
3. כושר לארגן ולפקח, כושר לפתח יחסי עבודה תקינים, כושר לנהל מו"מ.
4. כושר הבעה בכתב ובע"פ.

המועד האחרון להגשת הצעות הוא כ"ט באייר תשל"ד 21.5.74.

טפסים להגשת הבקשות אפשר להשיג במשרדי המועצה ובמנהלים המחוזיים והנפתיים של משרד הפנים.

יחזקאל קזז
יו"ר הועדה הממונה

לחברה גדולה

לתאום ופקוח הנדסי על הבניה

דרוש בתל־אביב

מנהל חשבונות ראשי
[סוג ד']

בעל נסיון של 5 שנים לפחות בתפקיד הנדרש ובניהול צוות.

המעונינים יפנו בכתב בציון תולדות חיים ונסיון קודם אל ת.ד. 157, רמת־גן, עבור מס' 220.

תנאים טובים • סודיות מובטחת

דרושה אשה

(בגיל 45—40 בערך)

לבישול ועבודות בית קלות בהרצליה פיתוח

אך ורק עם לינה במקום.

— המלצות נדרשות —

*

לפנות טל' 932177.

למוסד ציבורי ארצי

דרושה

פקידה־כתבנית

* **(אחרי צבא) נסיון בכתבנות**
* **בוגרת בי"ס תיכון**

לעבודה ליום שלם (4—8)

•

בהצעות נא לפנות תוך מתן פרטים מל־איים, המלצות ודרישת המשכורת לת.ד. 7065, תל־אביב.

דרושות

* **כתבנית עברית מעולה**
* **כתבנית אנגלית מעולה**

נא לפנות: ת.ד. 3119 תל־אביב עבור „כתבנית".

עבור הפקה זרה

דרושות

דוגמניות צילום

הכשורים: הופעה נאותה
ידע בתנועה ומחול
גיל בין 17—27
טלפונים 415744, 412959
ת.ד. 32023 IX LTD.

קולסו בע"מ

A SUBSIDIARY OF KULICKE AND SOFFA U.S.A.

ייצור מכשירים אולטרה מדוייקים

חיפה, קרית המדע, ת.ד 7206 טל: 520071

דרושים

* **מהנדס מכונות**
נסיון 3—5 שנים לפחות בתכנון פרויקטים בשטח האלקטרומכני.
ידיעת אנגליה הכרחית. עדיפות לבוגר בי"ס מקצועי.
* **מהנדס מכונות מתחיל**
לתכנון פרויקטים בשטח האלקטרומכני
ידיעת אנגלית הכרחית. עדיפות לבוגר בי"ס מקצועי.
* **מכונאי מכונות**
לעבודה בשטח האלקטרומכני
* **מכונאי אלקטרוניקה**

•

נא לפנות בכתב בלבד.

קדום מקצועי · קדום כלכלי · עתיד בטוח

חברה לעבודות עפר כבישים ופיתוח

מחפשת

פועלים מקצועיים

1. **להנחת אבני שפה**
2. **פזור אספלט**

טלפון 055-96976 055-91428 לא בשבת
03-950471 מ־8—12, מ־16—18 גם בשבת

בית ברל

המדרשה להכשרת מדריכי נוער

בשתוף עם משרד החנוך והתרבות והסתדרות הנוער העובד והלומד

דרושים

מדריכי נוער

בכל חלקי הארץ

אם ברצונך לרכוש מקצוע רב אתגרים ולבנות לעצמך עתיד בשטח החינוך, הרשם למדרשה למדריכי נוער, למחזור אשר יתחיל את לימודיו ביוני 1974.

משך הלימודים 6—7 חודשים.

מתקבלים בוגרי צבא, בעלי השכלה תיכונית עם לפחות 3 בחינות בגרות במקצועות הומניים. עדיפות לבוגרי תנועות הנוער ולבעלי נסיון בהדרכה.

למסיימים בהצלחה תינתן תעודת מדריך מוסמך מטעם משרד החינוך. קיימת אפשרות להשתל־מות במגמת ספורט. למסיימים בהצלחה תינתן תעודת מדריך ספורט מוסמך מטעם „הפועל". הלימודים בתנאי פנימיה. עבודה מובטחת.

פרטים ורישום: בית־ברל, „המדרשה למדריכי נוער" טל. 925051.

למפעל מתכת במפרץ חיפה

דרושים

1. **מזכירה-כתבנית**
בעברית ובאנגלית, בעלת נסיון בניהול משרד
2. **מחסנאי**
בעל נסיון בניהול מחסן, עם ידע טכני כללי בחמרים וציוד חשמלי תעשייתי.

נא לפנות בצרוף קורות חיים ונסיון קודם לת.ד. 10033, מפרץ חיפה.

דרושות

מועמדות

בגיל 20—40

לקורס קופאיות

לעבודה חלקית בחנות

באזורים:

פתח־תקוה, ראשון־לציון

מהמועמדות נדרשת ידיעה בעברית, קרוא וכתוב וידיעה טובה בחשבון

נא לכתוב לת.ד. 866 ת"א עבור מס' 117.

לחברה מסחרית ציבורית גדולה

דרוש בתל־אביב

מנהל קניות

מועמדים רצינים בעלי השכלה ונסיון במשא ומתן מסחרי בהיקף גדול, רצוי בתחום חפצי בית, כלים, מתנות וצעצועים יפנו בכתב לת.ד. 22103 תל־אביב.

תפקיד אחראי ומענין בעל אפשרויות פיתוח וקידום מובטח למועמד שיבחר.

סודיות מובטחת

דרושים למפעל ברמת־גן

פועלים מומחים

בעלי נסיון להפעלת מכונות

בובסט־שטנץ

נא להתקשר טל. 721950 בשעות 08.30—12.30.

להוצאת ספרים

דרושה

מזכירה

עם נסיון,
השולטת בהדפסה
עברית + אנגלית
שעות העבודה
16.00—8.00

נא לפנות לסוכנות סטימצקי, הרכבת 22 תל־אביב בימים א', ג', ד', ה', בשעות 7.00 עד 8.30 בערב.

אפשר לצלצל בשעות הבוקר לטל. 284598 לשם קביעת ראיון.

דרוש

נער־שליח

נא לפנות לסוכנות רויטרס, רח' קרליבך 2, תל־אביב.

דרוש

מעצב פנים

רצוי בעל נסיון בתכנון מטבחים גרמניים מודולריים, תנאים טובים.

להתקשר טל. 862348

יבמ IBM

דרוש

נציג מכירות

למכונות משרד

באזור תל־אביב

הכישורים הדרושים:
* השכלה תיכונית
* בעל מרץ ויוזמה
* לאחר שרות צבאי
* בעל רכב

לפנות אישית לחברת י.ב.מ. ישראל בע"מ, אגף מכונות משרד, בית מגיא, קומה 6, דרך פתח־תקוה 74, תל־אביב. טלפון 36061.

יבמ IBM

דרושים בנתניה

* **מנהל חשבונות**
מנוסה, ואחראי ליום עבודה מפצל
* **פקידה**
נבונה יעילה ועצמאית ליום עבודה מפצל

לפנות: פ. רטהאוז ובניו
שמואל הנציב 7 נתניה טל. 053-23696

לרכב ניד בע"מ

דרושה

מפעילה

למכונות הנהלת חשבונות ADO X

בעלת נסיון
לעבודה לחצי יום

לפנות: רח' נירים 6 תל־אביב, טלפון 9—38777

חברת שטיינק ארכית

מחפשת

באזור באר־שבע

מנהל מחלקת נעלים

המעונינים יפנו בכתב לת.ד. 8272 תל־אביב, בציון גילם ונסיונם המקצועי עד ליום 20.5.74.

אמקור FEDDERS

מזוג אויר בע"מ

דרוש

מסגר מעולה

בעל נסיון.

תנאים יוצאים מן הכלל. נכה התקוה. טלפון 228166, תל־אביב.

לחברת בניה ברמת־גן

דרוש

תיקונצ'יק מעולה

*

לפנות טלפון: 295241

משמר

לחברת משמר

דרושים

1. **אנשי אבטחה לנמל אשדוד**

הכישורים הדרושים:
* יוצאי צבא ששרתו ביחידות קרביות.
* סוג בריאות גבוה.
* מקום מגורים מחוץ לאשדוד.
* גיל עד 45.
* ידיעת השפה העברית.

2. **בודקי מטענים**

* כשורים כנ"ל.
* בוגרי 9 שנות לימוד לפחות.

תנאים מצוינים למועמדים המתאימים

לפנות אישית לסניפינו:

באר שבע: רח' הפלמ"ח 83, טלפונים 057-78633/74331.

אשקלון: דרך הנצחון 7/2 שכונת שמשון, טלפון 051-5155.

תל־אביב: בלפור 9, טלפונים 03-281125/6.

מועצה אזורית גזר — דאר נען

טלפונים: 965194, 963359

מכרז פומבי מס' 3/74

בהתאם לסעיף 13 לצו המועצות המקומיות (שירות עובדים) תשכ"ב—1962, מכריזה בזה המועצה האזורית גזר על משרה פנויה כדלקמן

מכרז מס' ע/1/74

1. תואר המשרה

רופא וטרינר

2. דרגת המשרה — ג—ד' דרוג הרופאים
3. שיעור המשרה — 0.24
4. תאור התפקידים — פקוח וטריטרי רשותי, חיסון כלבים וכו'.
5. דרישות המשרה — העבודה כרוכה בנסיעות בישובי המועצה.

בקשות למכרז יש להגיש להנהלת המועצה עד יום 20.5.74. טפסים להגשת הבקשות אפשר להשיג במשרדי המועצה ובמינהלים המחוזיים והנפתיים של משרד הפנים.

דוקטורי משה — ראש המועצה

במרכז מגן דוד אדום בישראל

דרוש עוזר למנהל המחלקה לציוד ולאספקה

כישורים: נסיון באפסנאות ואחסנה, רשיון נהיגה 03 מעל 24 חדשים, ידיעת השפה האנגלית הכרחית.

נסיון בעבודת אספקה רפואית יתרון!

דרגה: י"א—ט"ו. בדרוג האחיד
גיל: 25—40

בהצעות יש לפנות בכתב למנכ"ל מד"א בישראל רח' גבורי ישראל 60 ת"א עד ליום 20.5.74.

לחברה ציבורית

דרושים

יוצאי / יוצאות צבא

המעונינים ללמוד הנהלת חשבונות על חשבון החברה

אתגר לצעירים מוכשרים

המעונינים מתבקשים לפנות בכתב בציון מספר טלפון לת.ד. 7037, מי־קוד 61070 תל־אביב למספר 14.

לחברה קבלנית ארצית בת"א

דרוש/ה עוזר/ת למנהל חשבונות

בעל/ת נסיון בהתאמות בנקים, במשכורת והעברת חומר בהנהלת חשבונות.

נא לפנות למר אלכס טלפונים 254503, 268970 בשעות 8.00—13.00, 17.00—19.00.

לחברת ב.ב. בע"מ

דרושים סטודנטים

לעבודה בשעות הפנאי

רווחים גדולים

גרץ 4 ת"א (דיזנגוף פינת קק"ל)

דרושים

מהנדסים · טכנאים · בינאים · שרטטים · מחסנאים • • • דרושים • • • מנהלים · פקידים · לבורנטים · אסיסטנטים · סוכנים • • •

AVIS

החברה הגדולה להשכרת רכב
מציעה משרות
בתנאי עבודה טובים

* **דיילים ודיילות**
להשכרת רכב בסניפינו באיזור תל־אביב והמרכז
המעוניינים יפנו אישית לסניף „אוויס" במלון „פרק", רח' הירקון 75, תל־אביב.

* **נהגים**
מעל גיל 21, עם רשיון נהיגה של שנה לפחות.
המעוניינים יפנו אישית לסניף „אוויס" במלון „פרק", רח' הירקון 75, תל־אביב.

* **פקידים ופקידות**
לעבודות כלליות ולהנהלת חשבונות.
המעוניינים יפנו אישית למשרדנו הראשי ברח' המסגר 80 תל־אביב.

* **מכונאי־רכב**
מכל הסוגים — כולל מקצועיים ומתחילים וגם נערים מתלמדים.
המעוניינים יפנו אישית למוסך „אוויס" ברחוב גיבורי ישראל 93 תל־אביב.

דרוש(ה)
למוסד בנקאי בתל־אביב
מפעיל(ה)
מכונות הנה"ח
NCR נס"ר
דגם 395 או 32

בעל(ת) נסיון של 3 שנים לפחות, לעבודה בשעות אחה"צ בלבד.
ידיעת קרוא וכתוב באנגלית בצורה.
למועמד רציני מוצעים תנאים טובים במשרה קבועה.
המעוניינים יפנו לת.ד. 3257 ת"א.

עירית פתח־תקוה

למפעל הקייטנות העירוני דרושים:
1. מרכזי קייטנות
2. מדריכים ראשיים
3. מדריכים חברתיים ומקצועיים

מתקבלים כמועמדים: מורים מוסמכים, מדריכים מוסמכים, סטודנטים וכן תלמידי סמינר ותיכון (החל מכתה י"א).
המעוניינים מתבקשים לפנות למחלקת הנוער העירונית, בית התלמיד, רח' סלומון 12, פ"ת, טל. 913305, עד יום 31.5.74
ימים ושעות קבלה: א'—ו' 12.00—9.00; א', ג', ה' 7.00—4.00.
י. פינברג — ראש העיריה

דרוש
חונך קורס
להכשרת עובדים קבוצתיים
לנוער קשה הסתגלות

הנתונים: אחרי שרות צבאי, שנתיים נסיון בעבודה עם נוער, השכלה תיכונית והשכלה בתחום החינוך, השכלה אקדמאית רצויה. גיל עד 30.
לפנות בטלפון 267241 (ריקי שחר) או בכתב: מרכז הנוער העובד והלומד, רח' החשמונאים 91, ת"א.

למוסד ציבורי להשכלה

דרושות:
1. **פקידה להנה"ח**
2. **פקידה כללית**

•

נא לפנות לת.ד. 373 תל־אביב.

FIAT

סוכנות מכוניות לים התיכון בע"מ
עבור מוסכינו בתל־אביב
עם הרחבת שירותינו
דרושים לנו אנשי מקצוע בתחומים הבאים:

* **בוחן־רכב ראשי**
בעל נסיון רב וכתב הסמכה לניהול מוסך
* **חשמלאי־רכב**
בעל כתב הסמכה
* **עוזר חשמלאי**
* **מכונאי־רכב**
בעל כתב הסמכה
* **מכונאי־רכב**
מכל הסוגים
* **מחסנאי**
בעל נסיון רב בעבודות מוסך לניהול מחסן כלי עבודה.

●

מועמדים רציניים העונים לדרישות הנ"ל והמעוניינים להצטרף לצוות דינמי בתנאי עבודה מצויינים, מתבקשים לפנות אישית ביום חמישי 9.5.74, בין השעות 18.00—14.00 אחה"צ, למר חיימוביץ, רח' יצחק שדה 30, תל־אביב.

נציבות שירות המדינה

מודיעה כי
דרושים
עוזרים סטטיסטיים
לסקרים חדשים
בלשכה המרכזית לסטטיסטיקה
משרד ראש הממשלה, ירושלים
בדרגה ח—יוד של הדירוג האחיד

רשאים להציע מועמדותם בעלי השכלה של 12 שנות לימוד מלאות.
העבודה היא במשרה מלאה בלבד.
המועמדים המתאימים יקלטו לפי דרגה ח' של הדירוג האחיד עם אפשרות לקידום עד דרגה יוד אחיד. הקידום יהיה כרוך במעבר בחינות ועמידה בהן בהצלחה.
העובדים יועסקו מתפקידים משרדיים, סימול חומר סטטיסטי ושימוש במכונות חישוב.
המעוניינים יפנו אל מגנון הלשכה המרכזית לסטטיסטיקה, הקריה, רוממה, ירושלים, בניין 27, חדר 8, באחד מהימים 12 עד 17 במאי 1974, בשעות 09.00 עד 11.00 לפנה"צ.

למשרד עורכי דין

דרושה
כתבנית
מעולה
רצוי ליום עבודה מפוצל
למעונינות נא לפנות טל. 0-9-59628
תנאים טובים

לחברה להב
יצרני הלבשה בע"מ
דרושה/ה
עוזר/ת למנהל חשבונות

בעל/ה נסיון של שנתיים לפחות.
לפנות טל. 827102, תל־אביב.

למשרד טכני להנדסת בנין

בבאר־שבע
דרוש מהנדס בכיר
לנהול המשרד
למועמד המתאים מובטחים תנאים טובים. לפנות טלפונית לקביעת ראיון
03-258489 03-237244

למוסד ציבורי דרוש
מדריך חברתי

(עבור קבוצת משתלמים מארצות אמריקה הלטינית)

הכישורים:
- ידיעת השפות ספרדית (קסטליאנית) על בוריה ועברית.
- נסיון בהדרכת קבוצת משתלמים, כושר מגע ומשא־ומתן.
- רשיון נהיגה.

למשך זמן ההשתלמות יוסדרו לעובד מגורים עם המשתתפים.

משך העבודה כחודשיים
החל מאמצע חודש מאי 1974

— * —

לפנות, עם פירוט ההשכלה, הנסיון ותולדות חיים לת"ד 33230 תל־אביב, עבור מס' 21.

עירית בת־ים

מיכרז למשרה פנויה
עוזר לממונה
על התקציבים והמיסוי

תאור התפקיד
עזרה לממונה בעריכת התקציב השנתי, בצוע מדיניות התקציב, כולל מעקב על קבלת עובדים, בעריכת סקרים, בתחשיבי כדאיות ועבודות שונות ע"פ הוראותיהם של הממונה ושל הגזבר.

הכישורים הדרושים
1. תאור אקדמאי במדעי החברה, רצוי בכלכלה או ראיית חשבון.
2. ידע בהנהלת חשבונות.
3. התמצאות בתקציב בכלל, ובתקציבים ציבוריים בפרט.
4. כושר לקיים מגע עם עובדים ועם גורמים שמחוץ לעיריה.
5. ידיעת השפה העברית על בוריה, ידיעת השפה האנגלית עד כדי קריאה בספרות מקצועית.
6. כושר התבטאות בכתב ובע"פ.
7. נסיון בעבודה מוניציפלית.

הדרגה המוצעת 3—4 בדרוג המח"ר
בהצעות יש לפנות למזכיר העיריה בצרוף קורות חיים בכתב עד ליום ג' 21.5.74
י. ולקר, ראש העיריה

בבית המדרש הממלכתי למורים לחינוך גופני במכון וינגייט

דרושה
מזכירה ראשית

הכישורים הדרושים:
* השכלה על־תיכונית ושתי שנות נסיון, או השכלה תיכונית ו־4 שנות נסיון.
* כושר הבעה רב בכתב ובע"פ.
* כושר לשקול ולשפוט במסגרת התפקיד.
* נסיון בטיפול בעניני תלמידים ומורים.
* כושר לנהל משרד וליצור יחסים תקינים.
* ידיעת השפה העברית על בוריה, רצויה שפה נוספת.

הדרגה: י"ג אחיד.

על המעוניינות לפנות בכתב לבית המדרש הממלכתי למורים לחינוך גופני במכון וינגייט, ולצרף קורות חיים ומסמכים המעידים על השכלה.

משרד רואה חשבון

מוכן למסור
עבודות ביקורת
בקבלנות

נא לשלוח פרטים לת.ד. 577 חולון.

למוסד כספי דרושה
פקידה מתחילה

לעבודות משרדיות ושליחויות

לפנות: אוצר הקבלנים בע"מ
רחוב מקוה ישראל 18 תל־אביב

למשרד רואה חשבון בתל־אביב

דרושים
עובדי ביקורת

בכל הסוגים
לפנות בכתב לת. ד. 23031 תל־אביב, עבור: „עובדי ביקורת".

משוחררי צה"ל

תפקידי שמירה בסיני, אילת, חיפה.
עבודה מידית
חוזה עבודה ל־3 עד 6 חדשים
טלפון 234246, רח' בארי 7, תל־אביב

המוסד לביטוח לאומי

מתפנו משרות של
פקידי שיקום

המקום:
סניף חיפה (2 משרות)
סניף עפולה (1 משרה)
סניף באר־שבע (3 משרות)

הדרגה: 1—2 בדירוג הדקמאים

תיאור התפקיד: שיקום נפגעי עבודה, נפגעי איבה, נפגעים לפי חוק ביטוח נכים, אלמנות ויתומים.
טיפול בנפגע ומשפחתו תוך שמוש בעבודה פרטנית וקבוצתית.

הכישורים הדרושים: מוגר ב"ס לעבודה סוציאלית או בעל תעודה אקדמית במקצועות פסיכולוגיה או סוציולוגיה;
נסיון בעבודה סוציאלית, רצוי נסיון בעבודת השיקום;
ידיעה טובה של חוק הביטוח הלאומי;
ידיעה טובה בשפה העברית, רצויה ידיעת שפות נוספות;
כושר הבעה בכתב ובע"פ;
כושר לקיים משא ומתן עם מפעלי תעשיה ומוסדות ציבור.

הערות: בקשות יש להגיש בטופס בקשה למשרה פנויה, מדף 2115 (1061). יש לצרף תעודות השכלה כנדרש ולפרט נסיון קודם. חיילים יכולים להגיש בקשותיהם במכתב רגיל.

את הבקשות יש להגיש למח' כח־אדם, המוסד לביטוח לאומי, שד' ויצמן 13 ירושלים מיקוד 94402 עד לתאריך 29.5.74.

מידאר אוטומציה ובקרה בע"מ

אנו פונים
למחפשים ענין בעבודה וקדום אישי
לנו דרושים

1. **מהנדסים - אלקטרוניקה**
נסיון 2—3 שנים בעבודה במערכות ספרתיות או מחשבים
2. **מהנדסים - אלקטרוניקה**
צעירים וללא נסיון מוקדם
3. **הנדסאים, טכנאים - אלקטרוניקה**
א. לפתוח מערכות ספרתיות
ב. לאחזקה של ציוד אלקטרוני
4. **אחראי על המחסן**
התפקיד כולל: ארגון וניהול מחסן רכיבי אלקטרוניקה, טפול בהזמנות ורכש.

תנאי עבודה טובים.
לפנות בכתב ת.ד. 8100 חיפה

עירית אילת

אגף החינוך
לשנת הלימודים תשל"ה
דרושים:

1. **מנהל בית־ספר חטיבת ביניים** (חינוך מיוחד).
הכישורים: רצוי ב.א. בחינוך מיוחד או מורה בכיר בעל נסיון וידע בחינוך מיוחד.
2. **לבית־ספר תיכון מקיף:**
מהנדס מכונות — אחראי לאגף המקצועי.
מורים ל: עברית, טבע, ביולוגיה, מתמטיקה, פיסיקה, חינוך גופני (בנות), אנגלית, תלמוד, יעוץ, מורה יועצת.
3. **לבית־ספר תיכון דתי:**
מורים ל: מדעי הטבע, אנגלית, כלכלה־ביה, מדריך למתכת, כימיה ושרטוט, כתבנות התכתבות ומזכירות, מדריך לנח"ע, מוסיקה, חשמונאות.

*

בקשר לפרטים נא לפנות בכתב לאגף החינוך בעיריה. עזרה בדיור תינתן.

אהרוני, מפעלים גרפיים

רמת־גן, רח' היוזמה 3
לויצאי צבא קיימות משרות להכשרה מקצועית בשטחים כדלקמן:
א. במחלקת ההדפסה — **דפס אופסט**
ב. במחלקת הקרטונז' — **חיתוך במכונה אלקטרונית**

סיכויי התקדמות טובים
להתקשר לקביעת ראיון טלפון 721841
בשעות 9.00—2.00 לפנה"צ

דרושה
צעירה לעבודות משרד

עם ידיעת הדפסה בעברית
נא לפנות בכתב לת.ד. 23031 תל־אביב, עבור: „צעירה".

לחברה קוסמטית בינלאומית

דרושות

* **יועצות יופי**

לעבודה קבועה
במשרה מלאה
באיזורי המרכז והדרום

- בעלות הופעה נאה
- אינטליגנטיות
- מתמצאות ביחסי ציבור
- בעלות כושר ביטוי ושכנוע
- שולטות בשפה העברית ובעלות ידע בסיסי באנגלית

●

* **מזכירה בכירה**

- נסיון בעבודות משרדיות (לפחות 3 שנים)
- שליטה מלאה בשפות עברית ואנגלית (כולל הדפסה)
- ידע ביחסי צבור ויחסי אנוש
- הופעה נאה

המשרה מחייבת מגע יומיומי הדוק עם עובדות החברה

●

לקביעת ראיון, להתקשר בטלפון 282141 בין השעות 9.00—13.00 — לעפרה.

למפעל תעשייתי גדול
במרחב תל־אביב

דרושות
נקבניות י.ב.מ.

עם נסיון בעבודת ניקוב

- על המעונינים נא לפנות לת.ד. 6397, תל־אביב, בצרוף תולדות חיים. סודיות מובטחת

מכוניות הדר בע"מ
סוכנות ראשית של
AUDI NSU

דרוש/ה
מנהל/ת חשבונות

סוג ג' לפחות.
נסיון של שנתיים לפחות.

*

נא לפנות אישית בשעות העבודה לבר גיורא, דרך פתח־תקוה 72 תל־אביב.

המועצה המקומית נס־ציונה

מכרז מס' 31/74 —
למשרת רופא וטרינרי רשותי

המועצה המקומית נס־ציונה מכריזה בזה על קבלת הצעות למשרה של רופא וטרינרי רשותי בהיקף של משרה מלאה.
מועמדים בעלי תואר של רופא וטרינרי מתבקשים להגיש הצעותיהם בצירוף העתקי התעודות המעידות על השכלה ונסיון, לפי הכתובת של מועצה המקומית רח' הבנים נס־ציונה ולציין על גבי המעטפה „הצעה למשרת רופא וטרינרי רשותי".
את ההצעות יש לשלוח עד יום ראשון, כ"ח באייר תשל"ד — 19.5.1974.
ישראל שמיד — ראש המועצה

לקבוץ טירת־צבי
דרושה
אחות מוסמכת

על המעוניינות לפנות אל קבוצת טירת־צבי ד.נ. עמק בית שאן
טלפון 88953—065

משרד רואה חשבון

מחפש
עובד בביקורת

התמחות אפשרית
נא לשלוח פרטים ודרישות שכר לת.ד. 577 חולון.

לחברה
דרושים
אנשי אבט...
לנמל אשד...
בודקי
מטענים

הכשר...
יוציא/יוצא...
צבא

דרוש/ה עוז...
למנהל חשב...

דרושים...

هكذا من الأصل

דרושים

נציבות שירות המדינה מודיעה על

משרות פנויות בשירות המדינה

א. תיאורי התפקידים והדרישות למשרות מפורסים בחוברות המכרזים המצויות בלשכות המחוזיות של נציבות שירות המדינה, במשרדי הממשלה ובסניפי הדואר בארץ.
ב. היום האחרון להגשת הבקשות: ד' בסיון תשל"ד (28.5.1974).

מס' המכרז — תיאור המשרה

רופאים וטרינריים

*401 מנהל מדור א' (טוקסיקולוגיה), במכון השירותים הווטרינריים, בית דגן, משרד החקלאות — דרגה ג רופאים וטרינריים.
*402 מנהל מדור פרוטוזואולוגיה, במכון הווטרינרי, בית דגן, משרד החקלאות — דרגה ג רופאים וטרינריים.
*403 רופא וטרינרי־מחליף, בשירותים הווטרינריים, בית דגן, משרד החקלאות — דרגה ד רופאים וטרינריים.

אדריכלים, מהנדסים, הנדסאים וטכנאים

(בתחומים: הנדסה אזרחית, תברואה, מכונות, חשמל, מיון, אלקטרוניקה, אווירונאוטיקה, מטאורולוגיה, הנדסת ייצור, מדידות, שרטוט אגרומכניקה)

*404 סגן מנהל אגף (תכנון ותאום), באגף תכנון והנדסה, תל־אביב, משרד השכון — דרגה 6—7 מהנדסים.
*405 מהנדס בינוי ואחזקה, במחלקה לנכסים, בינוי ומשק, תל־אביב, משרד החקלאות — דרגה 4 מהנדסים.
406 מהנדס תברואה לענייני ביוב ושפכים, ביחידה לתברואה, ירושלים, משרד הבריאות — דרגה 6 מהנדסים.
407 מהנדס ציוד מכני, במחלקת עבודות ציבוריות, תל־אביב, משרד העבודה — דרגה 4—5 מהנדסים.
408 מהנדס אחזקה אחראי, בבית החולים רמבים, חיפה, משרד הבריאות — דרגה 5—6 מהנדסים.
*409 ** בוחן מכניים, באגף הרשה הכללי, ירושלים, משרד המיספים — דרגה 1—5 מהנדסים.
*410 ** מהנדס איתות ואלקטרוניקה, ברכבת ישראל, חיפה, משרד התחבורה — דרגה 2—4 מהנדסים.
*411 מהנדס פיתוח, במינהל מקרקעי ישראל, ירושלים — דרגה 5—6 מהנדסים.
412 מפקח עבודה — בנייה, במחלקה לפיקוח על העבודה, ירושלים, משרד העבודה — דרגה 1—4 מהנדסים או 1—4 הנדסאים וטכנאים.
413 טכנאי, במחלקה לנכסים, בינוי ומשק, תל־אביב, משרד החקלאות — דרגה 1—2 הנדסאים וטכנאים.
414 מהנדס אלקטרוניקה, במינהלה נמל התעופה בן גוריון, משרד התחבורה — דרגה 5—6 מהנדסים.
415 טכנאי אלקטרוניקה, ברכבת ישראל, באר־שבע, משרד התחבורה — דרגה 2—4 הנדסאים וטכנאים.
416—417 מפקח כושר אווירי — תעופה כללית (2 משרות), במינהל התעופה האזרחית, נמל התעופה בן־גוריון, משרד התחבורה — דרגה 4—5 מהנדסים או 4—5 הנדסאים וטכנאים.
*418 ** מטאורולוג, בשירות המטאורולוגי, בית דגן, משרד התחבורה — דרגה 1—2 מהנדסים.
*419 ** מטאורולוג — עוזר מחקר, בשירות המטאורולוגי, בית דגן, משרד התחבורה — דרגה 1—2 מהנדסים.
420 מנהל המחלקה לציוד תעשייתי, חיפה, משרד המסחר והתעשייה — דרגה 5 מהנדסים.
*421 ** מודד מבקר בכיר, באגף המדידות, תל־אביב, משרד העבודה — דרגה 2—4 מהנדסים או 2—4 הנדסאים וטכנאים.
422/ג* ** מחשב גיאודטי בכיר, באגף המדידות, תל־אביב, משרד העבודה — דרגה 2—4 מהנדסים או 2—4 הנדסאים וטכנאים.
423/ג* ** מודד טופוגרפי בכיר, באגף המדידות, תל־אביב, משרד העבודה — דרגה 2—4 מהנדסים או 2—4 הנדסאים וטכנאים.
*424 ** טכנאי תנועה, ביחידת המפקח על התעבורה, תל־אביב, משרד התחבורה — דרגה 1—2 הנדסאים וטכנאים.
425 שרטט, במינהלת נמל תעופה בן גוריון, משרד התחבורה — דרגה יב—יא הנדסאים וטכנאים.
426 מדריך טכני לאגרומכניקה, באגף לחינוך ההתיישבותי, בית ספר ידינתן, משרד החינוך והתרבות — דרגה 2—4 הנדסאים וטכנאים.

מדעי הטבע

427 כימאי, חיפה, במשרד המסחר והתעשייה, דרגה 4 מהנדסים.
428 אחראי לפנה, פרמקולוגיה וקוסמטיקה, בחטיבה כימיה ומזון, ירושלים, משרד המסחר והתעשייה, דרגה 4 מהנדסים.

עבודה סוציאלית, שיקום או חינוך

429 מפקח מחוזי (מפת"נים), בשירות לשיקום נוער, לשכת מחוז ירושלים והדרום, משרד הסעד — מפקח דירוג עובדי הוראה.
430 מפקח תכניות, באגף להכשרה ולהשתלמות מקצועית, ירושלים, משרד העבודה — דרגה יד—טו אחיד.
431 עובד סוציאלי אחראי, במעון „גיל עמי" קרית אתא, משרד הסעד — דרגה 1—2 עובדים סוציאליים.
432 קצין מעקב, בלשכה המחוזית ירושלים והדרום, משרד הסעד — דרגה 1—3 עובדים סוציאליים.
433 פקיד סעד אזורי, בלשכה המחוזית חיפה והצפון, משרד הסעד — דרגה 1—2 עובדים סוציאליים.
*434—437 עובד סוציאלי בכיר — פסיכיאטרי (3½ משרות), במשרד הבריאות
*434—435 בבית החולים נוה־אות, בני ברק (1½ משרה)
436—437 בבית החולים שער מנשה (2 משרות)
דרגה 1 עובדים סוציאליים.
*438 עובד סוציאלי בכיר, בבית החולים יהודה אברבנאל, בת ים, משרד הבריאות — דרגה 1 עובדים סוציאליים.
439—443 עובד סוציאלי בכיר (משרה אחת ועוד 4 חצאי משרות), במשרד הסעד — דרגה 1 עובדים סוציאליים
במעון בצפה ים, נוף ים (משרה אחת)
במפת"ן באר שבע (½ משרה), במפת"ן אלישיב (½ משרה), במעון צופיה, כפר יבנה (2 חצאי משרות).

אקדמאים במדעי החברה והרוח

(בתחומים: כלכלה, סטטיסטיקה, פסיכולוגיה, חינוך, מתרגמים, תיירות, או"ש, עוזרים)

444/ג סגן מפקח כללי, באגף הפיקוח הכללי, ירושלים, משרד האוצר — דרגה 6 אקדמאים.
445 מנהל מדור שירותי הולכת נוסעים, באגף תכנון וכלכלה, ירושלים, משרד התחבורה — דרגה 5—6 אקדמאים.
446/ב עוזר בכיר ליועץ הכלכלי, בלשכת היועץ הכלכלי, ירושלים, משרד האוצר — דרגה 4—5 אקדמאים.
*447 כלכלן לענייני שומה, באגף מס ההכנסה ומס הרכוש, פקיד שומה באר שבע, משרד האוצר — דרגה 4—5 אקדמאים.
448 עוזר ראשי בכיר ברשות לתכנון כלכלי, ירושלים, משרד האוצר — דרגה 4—5 אקדמאים.
*449 כלכלן בכיר, במינהל מקרקעי ישראל, ירושלים — דרגה 4—5 אקדמאים.
450 כלכלן, במשרד המסחר והתעשייה, ירושלים — דרגה 4 אקדמאים.
451/ג* ** עוזר למנהל מחלקת כלכלה, מחקר ופיתוח, במועצה הלאומית למחקר ולפיתוח, ירושלים, משרד ראש הממשלה — דרגה 2—4 אקדמאים.
452 עוזר ראשי למשנה למנהל הכללי (כלכלן), ירושלים, משרד השיכון — דרגה 2—4 אקדמאים.
453 המהירן, בבית המלאכה חיפה, משרד התקשורת — דרגה 2—4 אקדמאים.
*454 כלכלן בכיר, ברשות לתכנון כוח אדם, ירושלים, משרד העבודה — דרגה 2—4 אקדמאים.
455 מבקר ביקורת פנים, בנמל התעופה בן גוריון, לוד, משרד התחבורה — דרגה 1—4 אקדמאים.
*456 ** עוזר לכלכלן (תקציב), באגף תכנון וכלכלה, ירושלים, משרד התחבורה — דרגה 1—2 אקדמאים.
457—460 כלכלן (4 משרות) במרכז ההשקעות, ירושלים, משרד המסחר והתעשייה — דרגה 1—2 אקדמאים.
461—462 כלכלן בוחן (2 משרות), במרכז ההשקעות, ירושלים, משרד המסחר והתעשייה — דרגה 1—2 אקדמאים.
*463 סטטיסטיקן תמחירן, בלשכת מנהל שירותי הדואר, ירושלים, משרד התקשורת — דרגה 2—4 אקדמאים.
*464—466 פסיכולוג קליני אחראי (3 משרות), במשרד הבריאות — דרגה 5 אקדמאים
464 בבית החולים נוה־אות, בני ברק
*465 בבית החולים כפר שאול, ירושלים
*466 בלשכת הבריאות, חדרה
*467—468 פסיכולוג קליני (2 חצאי משרות), בתחנה לטיפול בילד ובנוער, חיפה, משרד הבריאות — דרגה 2—4 אקדמאים.
*469 פסיכולוג קליני (½ משרה), בבית החולים יהודה אברבנאל, בת ים, משרד הבריאות — דרגה 2—4 אקדמאים.
*470 ** פסיכולוג, בזרוע להכוון למקצוע, תל־אביב, משרד העבודה — דרגה 2—4 אקדמאים.
*471 ** פסיכולוג קליני, במכון הרפואי לבטיחות בדרכים, תל־אביב, משרד הבריאות — דרגה 2—4 אקדמאים.
*472 עוזר ראשי לתכנון כוח אדם, ירושלים, במשרד התחבורה — דרגה 2—4 אקדמאים.
473 מרכז עזרי לימוד, באגף לתכניות לימודים, ירושלים, משרד החינוך והתרבות — דרגה 4—5 אקדמאים או 4—5 מהנדסים.
474 ** אחראי להכנת בחינות, אגף להכשרה ולהשתלמות מקצועית, המכון הממשלתי להכשרה טכנית, תל־אביב, משרד העבודה — דרגה 2—4 אקדמאים.
*475 ** מקשר עם קרן החינוך, במינהל החינוך, ירושלים, משרד החינוך והתרבות — דרגה 2 אקדמאים.
476 מתורגמן לערבית, במשרד החינוך והתרבות, ירושלים — דרגה 1—2 אקדמאים.
477—478 ** מתרגם (2 חצאי משרות), בלשכת סגן מנהל כללי לאמרכלות, ירושלים, משרד החינוך והתרבות — דרגה 1 אקדמאים.
*479 עוזר, במחלקת לשכות חוץ לארץ, ירושלים, משרד התיירות — דרגה 1 אקדמאים.
480 בוחן או"ש בכיר ואחראי לרשומות, ביחידה לארגון ותכנות, ירושלים, משרד האוצר — דרגה 2 אקדמאים.
481—*482 בוחן או"ש א' (2 משרות), במשרד החינוך והתרבות, ירושלים — דרגה 2 אקדמאים.
483 עוזר ראשי, באגף לתרבות ולאמנות, תל־אביב, משרד החינוך והתרבות — דרגה 2—4 אקדמאים.
*485 עוזר ראשי למורשה לטיפול בתלונות הציבור, תל־אביב, משרד השיכון — דרגה 1—2 אקדמאים.
*486 עוזר למנהל האגף, באגף החינוך הדתי, ירושלים, משרד החינוך והתרבות — דרגה 1—2 אקדמאים.
*487 ** עוזר למארגני כנסים בין לאומיים, במועצה הלאומית למחקר ולפיתוח, ירושלים, משרד ראש הממשלה — דרגה 1—2 אקדמאים.
488 עוזר לענייני חינוך, במשרד לקליטת העלייה, תל־אביב — דרגה 1—2 אקדמאים.
489 ** רכז מחקר, במרכז לטלוויזיה לימודית, תל־אביב, משרד החינוך והתרבות — דרגה 1 אקדמאים.
*490 עוזר למיפוי, במחלקת המיפוי, ירושלים, משרד החינוך והתרבות — דרגה 1 אקדמאים.

משפטנים

*491 סגן היועץ המשפטי, במינהל מקרקעי ישראל, ירושלים — דרגה ב משפטנים.
492 מנהל מדור בלשכה המשפטית, במשרד החקלאות, ירושלים — דרגה ב משפטנים.
493/ג עוזר ראשי, בלשכת היועץ המשפטי, ירושלים, משרד האוצר — דרגה ד—ג משפטנים.
494/ג* עוזר ראשי לפרקליט המדינה, בפרקליטות המדינה, ירושלים, משרד המשפטים — דרגה ד—ג משפטנים.
495 עוזר ראשי לממונה על ביצוע חוק הרשומות, ירושלים, משרד המשפטים — דרגה ד—ג משפטנים.
496 עוזר ראשי לאפוטרופוס הכללי וכונס הנכסים הרשמי, באגף האפוטרופוס הכללי, תל־אביב, משרד המשפטים — דרגה ד—ג משפטנים.
497/ג* עוזר ראשי לפרקליט המחוז, בפרקליטות מחוז הדרום, באר שבע, משרד המשפטים — דרגה ד—ג משפטנים.
498 עוזר ראשי, בלשכת היועץ המשפטי, תל־אביב, משרד התחבורה — דרגה ד—ג משפטנים.
499 עוזר למנהל האגף, באגף רישום והסדר מקרקעין, ירושלים, משרד המשפטים — דרגה ו—ה משפטנים.
500 עוזר לאפוטרופוס הכללי וכונס הנכסים הרשמי, באגף האפוטרופוס הכללי, חיפה, משרד המשפטים — דרגה ו—ה משפטנים.

עיתונאות, יחסי ציבור, פרסומים והסברה

(בתחומים: גרפיקה, במאות, הפקה, הסברה)

*501 ממונה על יחסי ציבור, במשרד הבריאות, ירושלים — דרגה 6 עיתונאים.
502 ** גרפיקאי צבע, במרכז לטלוויזיה לימודית, תל־אביב, משרד החינוך והתרבות — דרגה 1—4 עיתונאים.
503 ** במאי, במרכז לטלוויזיה לימודית, תל־אביב, משרד החינוך והתרבות — דרגה 1—5 עיתונאים.
504 ** עוזר במאי, במרכז לטלוויזיה לימודית, תל־אביב, משרד החינוך והתרבות — דרגה 1—2 עיתונאים.
*505 מפיק, בשירות הסרטים הישראלי, מרכז ההסברה, ירושלים, משרד החינוך והתרבות — דרגה 2—5 עיתונאים.
*506 אחראי להסברה במוסדות אקדמאיים, במרכז ההסברה, תל־אביב, משרד החינוך והתרבות — דרגה טז אחיד.
*507 עוזר ראשי (במחלקה לסיורים), במרכז ההסברה, תל־אביב, משרד החינוך והתרבות — דרגה 1—2 אקדמאים.
508 עוזר א' להסברה, במרכז ההסברה, תל־אביב, משרד החינוך והתרבות — דרגה יב—יג אחיד.

חקלאות

(בתחומים: הידרולוגיה, אגרונומיה, הנדסה חקלאית, דיג, תכנון, הדרכה, עוזרים מקצועיים, הנדסת מים)

*509 הידרולוג מודלים ספרתיים, בנציבות המים, ירושלים, משרד החקלאות — דרגה 2—4 אקדמאים.
*510 מהנדס אגרונום לרישוי, בנציבות המים, תל־אביב, משרד החקלאות — דרגה 2—4 מהנדסים או 2—4 אקדמאים.
511 עוזר ראשי למנהל התחנה לחקר הסחף, באגף לשימור הקרקע, תחנה לסחף מדרשת רופין, משרד החקלאות — דרגה 5—6 מהנדסים.
*512 ** טכנאי בכיר, באגף לדיג, טבריה, משרד החקלאות — דרגה 2—4 מהנדסים או 2—4 הנדסאים וטכנאים.
*513 ** טכנולוג למדגה סופראינטנסיבי, באגף לדיג, טבריה, משרד החקלאות — דרגה 2—4 מהנדסים או 2—4 הנדסאים וטכנאים.
*514 מתכנן מרכז (גידולי שדה וירקות), במרכז לתכנון ולפיתוח חקלאי, תל־אביב, משרד החקלאות — דרגה 4—5 מהנדסים או 4—5 אקדמאים.
515/ג מתכנן מרעה טבעי, במשרד החקלאות, באר שבע — דרגה 2—4 מהנדסים או 2—4 הנדסאים וטכנאים.
516/ג מתכנן הכוון ופיתוח, עפולה, במשרד החקלאות — דרגה 2—4 מהנדסים או 2—4 הנדסאים וטכנאים.
*517—518 מרכז מקצועי כרמים ופעולות ומרכז מקצועי ראשי זרעים ותפוחי אדמה, בשירות ההדרכה והמקצוע, תל־אביב, משרד החקלאות — דרגה 4—5 מהנדסים או 4—5 הנדסאים וטכנאים.
*519—520 מדריך מחוזי — גידולי שדה בבאר שבע ומדריך כותנה — מיכון חקלאי בהודה, בשירות ההדרכה והמקצוע, משרד החקלאות — דרגה 2—4 מהנדסים או 2—4 הנדסאים וטכנאים.
*521 עוזר מקצועי למנהל האגף, בשירות ההדרכה והמקצוע, תל־אביב, משרד החקלאות — דרגה 1—2 מהנדסים או 1—2 אקדמאים.
522/ג* קצין מים (הקצבת מפעלים) באזור יהודה ושומרון, בית אל, משרד החקלאות — דרגה 4 מהנדסים או 4 הנדסאים וטכנאים.
523/ג* קצין מים (הפעלה והחזקה) באזור יהודה ושומרון, בית אל, משרד החקלאות — דרגה 4 מהנדסים או 4 הנדסאים וטכנאים.
524/ג* מהנדס פיתוח מים, בית אל, משרד החקלאות — דרגה 2—4 מהנדסים.

מיכון ומחשבים

525 ** מתכנן לפרוייקטים, במרכז למידע, תל־אביב, משרד ראש הממשלה — דרגה 4—5 אקדמאים.
*526 מתכנן בכיר, במרכז למידע, תל־אביב, משרד ראש הממשלה — דרגה 1—4 אקדמאים או 1—4 הנדסאים וטכנאים.
527 מתכנן/מתכנת בכיר, בשירות עיבודים ממוכנים, ירושלים, משרד האוצר — דרגה 1—4 הנדסאים וטכנאים.
*528—529 ** מתכנן/מתכנת (2 משרות), בשירותי רישוי, חולון, משרד התחבורה — דרגה 1—4 הנדסאים וטכנאים.
530—*531 ** מתכנת (2 משרות), באגף החשב הכללי, ירושלים, משרד האוצר — דרגה 1—4 הנדסאים וטכנאים.

אמרכלות ומינהל, כספים וחשבונות

*532 מנהל מדור עובדים, באגף מס ההכנסה ומס הרכוש, ירושלים, משרד האוצר — דרגה טז אחיד.
*533 סגן רשם מקרקעין, באגף רישום והסדר מקרקעין, תל־אביב, משרד המשפטים — דרגה טז אחיד.
*534 מנהל סקרים מחוזי, בלשכה המרכזית לסטטיסטיקה, ירושלים, משרד ראש הממשלה — דרגה טו—טז אחיד.
535 עוזר ראשי לשירותי התעבורה ציבורית, ביחידת המפקח על התעבורה, ירושלים, משרד התחבורה — דרגה טו—טז אחיד.
536 עוזר לתובע ולחוקר ראשי, בנציבות שירות המדינה, ירושלים, משרד האוצר — דרגה יד—טו אחיד.
*537 עוזר ראשי לאו"ש, במשרד התחבורה, ירושלים — דרגה יד—טו אחיד.
538 עוזר ראשי, בחטיבת טכסטיל ועור, תל־אביב, משרד המסחר והתעשייה — דרגה יד אחיד.
*539 בוחן עסקות מקרקעין, באגף רישום והסדר מקרקעין, נתניה, משרד המשפטים — דרגה יג—טו אחיד.
540 מזכיר ראשי חקירות דואר וטלגרף, מחלקת קשרי חוץ, ירושלים, משרד התקשורת — דרגה יג—טו אחיד.
541 בוחן ראשי לענייני מספוא, במחלקה למחירים ואספקה, תל־אביב, משרד החקלאות — דרגה יד אחיד.
542 ** מארגן, באגף להכשרה ולהשתלמות מקצועית, ירושלים, משרד העבודה — דרגה יג—יד אחיד.
543 אחראי לתיקון, בנציבות שירות המדינה, ירושלים, משרד האוצר — דרגה יג—יד אחיד.
544 עוזר ראשי לביקורת תקינה ורמות מלאי, במחלקה לנכסים, בינוי ומשק, תל־אביב, משרד החקלאות — דרגה יג—יד אחיד.
545 רכז ענף חקלאי א' (מטעים), באגף לחינוך ההתיישבותי, בית הספר ידינתן, משרד החינוך והתרבות — דרגה יג—יד אחיד.
546 מנהל מחלקת גרעונות ועודפים, בבנק הדואר, ירושלים, משרד התקשורת — דרגה יג—יד אחיד.
547—548 אם בית (2 משרות), ברשות חסות הנוער, כפר יבנה ועכו, משרד הסעד — דרגה יג—יד אחיד.
*549 ** עוזר לאמרכלות ועובדים, באגף הרכב ושירותי התחזוקה, תל־אביב, משרד התחבורה — דרגה יג—יד אחיד.
*550 ** מתרגם ומנסח בשלוש שפות, במועצה הלאומית למחקר ולפיתוח, ירושלים, משרד ראש הממשלה — דרגה יג אחיד.
*551 ** אחראי לאכלוס כיתות, בחינוך היהודי, ירושלים, משרד החינוך והתרבות — דרגה יג אחיד.
*552 עוזר שירותי תיירות ואירועים, ירושלים, משרד התיירות — דרגה יב—יד אחיד.
553 אפסנאי ומרכז משק, במעון צופיה, כפר יבנה, משרד הסעד — דרגה יב—יג אחיד.
*554—559 חוקר זמן (6 משרות), במינהל נמל תעופה בן גוריון, משרד התחבורה — דרגה יב—יג אחיד.
560 אחראי לתשלומי סעד, במחלקת מיכון ואו"ש, ירושלים, משרד הסעד — דרגה יב—יג אחיד.
561 מנהל חשבונות ואפסנאי, במשרד החקלאות, עפולה — דרגה יא—יג אחיד.
*562—565 ** עוזר לכלכלן (4 משרות), באגף תכנון וכלכלה, ירושלים, משרד התחבורה — דרגה יא—יג אחיד.
566 קצין מכס, באגף המכס והבלו, אילת, משרד האוצר — דרגה יא—יג אחיד.
*567—570 מדריך חברתי (משרה אחת ועוד 2 חצאי משרות ועוד ¾ משרה), באגף לחינוך ההתיישבותי, בית הספר ידינתן (משרה אחת ועוד 2 חצאי משרות) ובבית הספר עין כרם (¾ משרה), משרד החינוך והתרבות — דרגה יא—יג אחיד.
571/ג* ** עוזר מחוזי מלי"ח — מרכז מחוז השרון, ביחידת המפקח על התעבורה, תל־אביב, משרד התחבורה — דרגה יא—יג אחיד.
572 מבקר דוורים, במינהל מחוזי לשירותי דואר דרום, אילת, משרד התקשורת — דרגה יא—יג אחיד.
*573 ראש צוות מקומות קדושים, במשרד הדתות, ירושלים — דרגה יא—יג אחיד.
*574—579 פקיד רישום מקרקעין (6 משרות), באגף רישום והסדר מקרקעין, תל־אביב (4 משרות), בבת ים (משרה אחת), בבאר שבע (משרה אחת), משרד המשפטים — דרגה יוד—יג אחיד.

מקצועות אחרים שונים

(בתחומים: תעופה, מנהלי עבודה, מכונאות רכב)

*580 אחראי למיון ולריכוז מידע מבצעי תעופתי, במינהל התעופה האזרחית, נמל תעופה בן גוריון, משרד התחבורה — דרגה יג—יד אחיד.
581/ג* מפקח תנועה אווירית, במינהל התעופה האזרחית, שדה התעופה בן יעקב, ראש פנה, משרד התחבורה — דרגה יב—טו אחיד.
582 מנהל עבודה א' — שיפוץ ציוד רשת, בלשכת מהנדס מחוז תל־אביב והמרכז, משרד התקשורת — דרגה יג—יד אחיד.
583 בוחן מכני, במינהלת נמל תעופה בן גוריון, משרד התחבורה — דרגה יב—יג אחיד.

הערות:

* במשרה מועסק עובד באופן ארעי, אשר רשאי גם הוא בדרך כלל להתחרות במכרז, אך אין לו עדיפות כלפי שאר המועמדים.
** המשרה היא בלתי צמיתה והעובד שייבחר יועסק על פי חוזה מיוחד.
1. בדרגה יג ומעלה בדירוג האחיד קיימת אפשרות לבעל תואר ב"א להגיע מדירוג האקדמאים במדעי החברה והרוח בדרגות המקבילות בהתאם (פרטים בחוברת המכרזים).
2. לחייל מילואים, אשר 75 ימי שירות וכן לחייל ששוחרר בנציבות האחרונה (הוראת שעה) תשל"ד — 1973, תינתן זכות קדימה בוועדת הבחינה, בהתאם להקצות הצירות, אם הוא עונה לכל דרישות המכרז ויצרף תעודה על זכאותו (מהשלישות הראשית) בהתאם לחוק הנ"ל.

בקשות יש להפנות באמצעות הדואר בטופס 2115, אותו אפשר לקבל בלשכות נציבות שירות המדינה, בלשכות המודיעין של עיריית תל־אביב, בכל בתי הדואר ובסניפי הדואר ובלשכות המודיעין של משרדי הממשלה הגדולים — לאתר הלשכות המחוזיות של נציבות שירות המדינה כדלקמן: בירושלים, הקריה, בניין משרד ראש הממשלה, חדר 429; בתל־אביב, הקריה, רחוב ה' מס' 5; בחיפה, רחוב חסן שוקרי 11 בבית הממשלה; בבאר־שבע, דרך הנשיאים, משרד הפנים.

חייל רשאי להגיש מועמדות גם במכתב רגיל ולאו דווקא בטופס הנ"ל, ואז יציין בקצרה פרטיו האישיים, השכלה ונסיון.

על המועמדים לדעת, שבקשותיהם בצירוף המסמכים הנדרשים וכל מסמך אחר שברצונם להגיש (בצירוף תרגומם הנאמן לעברית, אם הם ערוכים בלועזית), יגיעו לנציבות שירות המדינה לא מאוחר מהתאריך האחרון להגשת הבקשות, אחרת לא תובאנה בחשבון.

דרוש
איש מכירות
לחנות ואולם תצוגה
למערכות סטריאו
מתבקשות פניות מבעלי נסיון במכירות בחנות, עם ידע והכרת ציוד סטריאו.
נא לפנות בצרוף פרוט מלא של קורות חיים ונסיון קודם בעבודה אל ת.ד. 16480, תל־אביב. סודיות מובטחת.

דרושה
אחות מוסמכת
למשק נוה־אור
בעמק בית־שאן
לחודשים מאי—יולי
להתקשר לטלפון 065-88361/2
בשעות העבודה

להנהלת המשביר לצרכן בתל־אביב
דרושים
1. חשב משכורת
2. מנהל חשבונות (סוג ב')
למשרה אחראית וקבועה
מועמדים רציניים ובעלי נסיון והשכלה מתאימה יפנו בכתב לאגף כח אדם ת.ד. 8680 תל־אביב.
תנאים טובים לנבחרים — סודיות מובטחת.

דרושים
קבלני משנה
לבצוע עבודות מוזאיקה
בבתי מגורים ברחובות
ובסביבות תל־אביב.
רק בעלי נסיון ורמה טובה מתבקשים
לפנות לטלפון 03-446156.

דרושים לנו
שרטטי קונסטרוקציה
מעולים (לבנין)
תנאים טובים בתוספת מענקים
מובטחים למתאימים
בפרטים: טלפון 03-263691
מתבקשים לפנות שרטטים מנוסים בלבד

דרוש
ארכיבר
בכיר

דרושים:

מהנדסים · טכנאים · בינאים · שרטטים · מחסנאים ••• דרושים ••• מנהלים · פקידים · לבורנטים · אסיסטנטים · סוכנים •••

דרוש
ארכיבר בכיר

לתפקיד ארגון ונהול ארכיב בהיקף גדול.

*

הכישורים: בעל השכלה אקדמאית, מוסמך בנהול ארכיב, נסיון של 5 שנים לפחות, שליטה מלאה בשפות עברית ואנגלית. עדיפות לבעלי ידע בשפות נוספות.

מקום העבודה: בארשבע

מועמדים יפנו בכתב בציון נסיון קודם לת.ד. 1736 תל־אביב, עבור מס' 149

יבמ IBM

דרושה
פקידה כתבנית
בירושלים

הכשורים הדרושים:
- * בחורה יוצאת צבא
- * ידיעת הדפסה טובה בעברית
- * ידיעת השפה האנגלית — רצויה
- * כשר קריאה וכתיבה באנגלית
- * הכרת מרכזית טלפון בעלת חמישה קווים.

●

מועמדות מתבקשות לפנות לי.ב.מ. ישראל בע"מ, מח' כח אדם, ת.ד. 20210 תל־אביב, 61200

יבמ IBM

משרד העבודה
אגף להכשרה ולהשתלמות מקצועית

הודעה על משרות פנויות
לאגף הכשרה והשתלמות מקצועית דרושים מועמדים למשרות:

1. **מפקח מכונאות רכב** בחיפה (התפקיד ארצי ומקום העבודה עשוי להשתנות בהתאם לנסיבות).
2. **שרת תכניות לימוד** בירושלים 2 משרות. (משרה בלתי צמיתה והעובד יועסק עפ"י חוזה מיוחד).

מועד אחרון להגשת מועמדות 26 במאי 1974.

בדבר פרטים נא לפנות למזכירות המחלקה המקצועית פרונית משרד העבודה, רח' קפלן 2, קרית בן־גוריון, ירושלים, טל. 02-61141.

התעשיה האוירית לישראל בע"מ

למפעלנו באזור רמלה
דרושים:

- ★ **חמ"מ** בעל שלב 12—9 לעבודות ייצור ובקורת.
- ★ **ממ"ס** בעל שלב 10—9 לעבודות יצור.
- ★ **חשמלאי תעשיה/אחזקה** בוגר בי"ס מקצועי בעל נסיון של שנתיים לפחות.
- ★ **טכנאי מכונות** בעל רקע תעופתי.

מועמדים מתאימים, מתבקשים לפנות אישית או בכתב אל: יחידת התעסוקה, התעשיה האוירית לישראל בע"מ, נמל־תעופה ע"ש בן־גוריון.

כור מחשבים בע"מ
דרושים
- ★ **מנהל חשבונות עצמאי**
- ★ **אחראי** על נושאי משק, מחסן ואחזקת משרדים
- ★ **טלפוניסטית** לעבודה בשעות אחה"צ

נא לפנות בכתב־יד לכור־מחשבים רח' יצחק שדה 28, תל־אביב

דרושה
מזכירה אחראית
למשרד יחסי ציבור

*

נא לצלצל 459826 לקביעת ראיון

דרוש/ה
קופאי/ת

- * ידע מקיף בהנהלת חשבונות;
- * נסיון קודם של 3 שנים לפחות בתפקיד דומה;
- * פיקוח על גביה מסוכמים;
- * ידיעת השפה העברית על בוריה;
- * סגנ יד ברור — הכרחי;
- * רצוי תושב/ת חולון או הסביבה.

*

אנא פנה בכתב יד בצירוף קורות חיים ופירוט נסיון בעבודה והשכלה אל: „קופאי" ת.ד. 681 תל־אביב.

— סודיות מובטחת —

מגן דוד אדום בישראל
שרותי־הדם

דרושים
חובשים

יוצאי צבא לצוות מתרימי־דם (העבודה כרוכה בנסיעות)

מקום מגורים: מרחב תל־אביב רבתי.

דרגת התחלתית: 24 נק' (תשלומי אש"ל ושעות נוספות, בהתאם לצרכי העבודה).

*

לפנות בכתב לת.ד. 9240 ת"א עבור „חובשים"

חברה לשיווק מכוניות
מחפשת
1. **איש מכירות** בענף הרכב
2. **פקידה**

להתקשר טלפון 263925 ת"א

חברת בטוח ותיקה מחפשת
מנהל חשבונות

עם נסיון בביטוח לתפקיד עצמאי דרוש ידע בשפה האנגלית

לשם קביעת ראיון נא להתקשר ל־611121 תל־אביב — יפה.

מלון קאונטרי קלוב
תל־אביב, טל. ..., ת.ד. ...
COUNTRY CLUB HOTEL

דרושה
טלפוניסטית

בעלת־נסיון הדוברת אנגלית
יתרון לבעלת־ידע בשפות נוספות

●

נא להתקשר טלפונית

למפעל בחיפה
דרוש
מזלגן
מעולה

נא לפנות: ת.ד. 5194, חיפה

לסלון רחל
דרושות
1) מוכרות
2) תופרות לעבודה בבית בקבלנות

נא לפנות לנוה שאנן 31 ת"א טל. 37348

נוקדן בע"מ — דרושים

- **חרט - כרסם** ליצור תבניות.
- **כרסם - משחיז** לייצור אלקטרודות ארוזיה.
- **משחיזים** לייצור מהקניס.

להתקשר טלפון 04-923200 או ת.ד. 1025 נהריה.

כשתבוא לעבוד בנמל אילת...

לנמל אילת דרושים עובדים עד גיל 32 אחרי שירות צבאי ובעלי כושר גופני מעולה למקצוע הסוואורות.

נמל אילת מציע לך: ✡ עבודה קבועה ומסודרת במפעל דינמי עם סיכויי קידום בעתיד ✡ בתקופת הנסיון מגורים בבית נמלן (מלון) עם ארוחות, תמורת תשלום מינימלי ✡ בשנה הראשונה זכות של 8 טיסות לתל־אביב וחזרה, על חשבון הנמל ✡ עזרה כספית ברכישת דירה בתוספת הלואה ל־10 שנים ✡ (יש צורך להמתין בתור לקבלת דירה) באמצעות חברת עמידר באילת. הנחה במס הכנסה ומס אחיד.

למחוסרי נסיון בעבודת נמלים, תינתן הכשרה מתאימה והדרכה בנמל אילת.

המעוניינים לעבוד בנמל אילת ולהשתקע בעיר, יפנו למשרד הראשי: רשות הנמלים, בית מעיא דרך פתח תקוה 74, תל־אביב, קומה 11, חדר 1121 בכל יום שישי, בין השעות 12.00—9.00 ויביאו עמם תעודת זהות ופנקס מלואים; ניתן גם לפנות בכתב למדור כח אדם, נמל אילת, ת. ד. 37, אילת.

אילת הקסומה קוראת לך!

למפעל מזון ברמת־גן
דרושה
מזכירה למנכ"ל

שליטה מלאה בעברית ובאנגלית הכרחית, כולל הדפסה בשתי השפות

*

על המעוניינות לפנות בכתב, בציון פרטים מלאים לת.ד. 60 רמת־גן.

דרושים לסניפנו בת"א

1. **מזכירת הנהלה** עם ידע כללי בהנהלת חשבונות
2. **גובה** (עם נסיון)
3. **טכנאי** לתיקון מכונות משרדיות
4. **מתלמד** (לאחר צבא) ללימוד תיקון מכונות משרדיות

לפנות בכתב בציון פרטים לת.ד. 7892 תל־אביב

לסברינה
מפעלי טקסטיל בע"מ

דרושים

1. **סורגים**
   - * רצוי נסיון במכונות סריגה עגולות
   - * העבודה במשמרות במפעלנו בבני־ברק.
2. **עובדים**
   - * יוצאי צבא, רצוי מסיימי בי"ס מקצועי. לעבודה מגוונת ומענינת במפעלנו בבני־ברק.
   - * העבודה במשמרות
   - * אפשרות לרכוש מקצוע.

●

נא להתקשר למנהל כח אדם, טל' 791131 או 781265 או לפנות אי־שית למשרדנו בדרך הנשיא 9 בני־ברק (בנין ארגמן).

— סודיות מובטחת —

הטכניון
מכון טכנולוגי לישראל

מודיע על המשרה הבאה הפנויה:
בפקולטה לפיסיקה
פקידה כתבנית דו לשונית

הכשירויות הדרושות: השכלה תיכונית; ידיעת השפה העברית על בוריה כולל הדפסה; ידיעה טובה באנגלית כולל הדפסה; נסיון קודם בעבודות פקידות כלליות.

מס' המשרה: פ.ד/77.

מועמדים מתאימים העונים לדרישות יפנו בכתב בציון קורות חיים, נסיון קודם ומס' המשרה עד יום 19.5.74 אל אגף כח־אדם, קרית הטכניון, חיפה, מיקוד 32.000.

דרוש
קופאי/ת מוכר/ת
לחנות ספרים בשדה תעופה לוד

שעות העבודה 13.00—21.00

נסיון במסחר וידע ב־ אנגלית ועברית. רצוי מי שגר בסביבות ת"א

בא לפנות לסוכנות סטימצקי, רח' הרכבת 22 ת"א, בימים א, ג, ד, ה, בין 8—6 בערב.

לחברת בטוח ישראלית
דרוש אחראי
לחשבונות וגבייה במחלקת סוכנים

הכישורים הדרושים:
- * כושר ניהול משא ומתן עם לקוחות.
- * ידע בהנהלת חשבונות.

■

בהצעות נא לפנות לת.ד. 3468 ת"א ב־ציון „חשבונאי גובה" על גב המעטפה.

דרוש מודד
בעל נסיון בבבירושים החישובי בבניות

טל: 254877 בערב 16.00—19.00

למשרד גדול בחיפה
דרושים
1. **פקיד/ה בכיר/ה**
2. **כתבנית** עברית אנגלית
3. **פקידה כללית**

נא לפנות בכתב בציון נסיון קודם ל־ת.ד. 4868 חיפה עבור מספר 333.

דרוש לנו
טכנאי אחזקה
נסיון של שנתיים לפחות. לפנות
עמינח בע"מ, טלפון 961064 965650 לאמנון

לחברה ארצית
דרוש אחראי
לניהול מחלקת אחזקה
נסיון ארגוני וטכני (מכונאות הכרחית)

●

לפנות לת.ד. 399 תל־אביב, לידי חנן

לחברת ביטוח בת"א דרוש
שליח
עם המלצות
לפנות לת.ד. 936 „שליח"

דרוש
מהנדס בנין
בעל נסיון
לתיאום ופיקוח על בנייני מגורים באיזור תל־אביב
הגיל לא חשוב
טלפון 236737, 246993

هكذا من الأصل

هكذا من الأصل

לוח

המשרד הראשי: בית מעריב רחוב קרליבך 2: הסניף המרכזי לקבלת מודעות בת"א: שדרות רוטשילד 33. מ־8 בבוקר עד 6 בערב

מחיר מלה: ביום חול — 1.90 ל"י בערבי־שבתות וחגים — 2.50 ל"י

אסיפות והרצאות

פנה לידידות ציון רח' ברנדיס 38, תל־אביב טל' 442360 בשיתוף פעולה עם עירית ת"א—יפו, אגף לתרבות לנוער ולספורט. ההרצאה החודשית תיערך מחר, יום חמישי, ט"ז באייר תשל"ד (9.5.1974) בשעה 8 בערב, באולם "בית כוכולב" רח' קפלן 4, תל־אביב.

דירות ב

קבלני בנין

דירות למכירה

דירות להשכרה

דירות מרוהטות

חדרים מרוהטים

ביקוש דירות

וילות ובתים

הלוואות

כלי נגינה

שעורים

הצעות עבודה

אתמול זכתה ב־100.- ל"י המודעה:

בצרכז רמתגן 2 חדרים מרוהטים. טלפון 730541

המודעה נמסרה ע"י **חיים הרשטיין** רמתגן, רח' הרצל 82

בכל יום זוכה מוסר מודעה אחד ל"לוח מעריב" ב־100 ל"י במזומנים ובכל יום ששי זוכים חמישה מוסרי מודעות ב־100 ל"י כל אחד.

כל מוסרי המודעות ל"לוח מעריב" — כולל אלה שזכו בהגרלה היומית — משתתפים בהגרלת הפרס החודשי הגדול שתיערך ב־19 למאי: "פיאט 126".

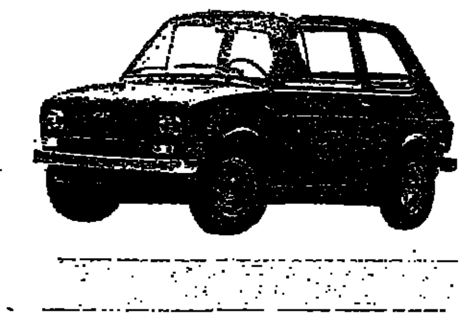

ראה עמוד 17

ביקוש עבודה

מגרשים

טיולים

תעודות מלווה

לוח ירושלים

דירות למכירה

הצעות עבודה

מכוניות למכירה

דירות להשכרה

דירות מרוהטות

חדרים

מכירות

הלוואות

קטנועים

שרותים

לוח חיפה

קבלני בנין

הצעות עבודה

דירות למכירה

מכוניות למכירה

דירות להשכרה

דירות מרוהטות

ביקוש דירות

מגרשים

מכירות

טלוויזיות

ביקוש מכוני

עסקים

מבני תעשי

אולמות

משרדים

אולמות למסיבות

בתי מלאכה

חקלאות

מחסנים

מעריב
המשרד הראשי: בית מעריב רחוב קרליבך 2; הסניף המרכזי לקבלת מודעות בת"א: שדרות רוטשילד 33. ב-8 בבוקר עד 8 בערב.
מחיר מלה: ביום חול — 1.00 ל"י, בערבי שבתות וחגים — 2.50 ל"י

הודעות רשמיות

מכרז 2026—74
משרד החקלאות

האגף לנכסים, בינוי ומשק
מוצעים בזה למכירה 15 עגלים מעורבים שמשקלם הממוצע 350 ק"ג, שמספריהם:

1. 26/24332715
2. 27/24332713
3. 33/24332712
4. 45/24332329
5. 46/24332330
6. 51/24332335
7. 71/24332374
8. 73/24332376
9. 76/24332379
10. 80/24332383
11. 94/24332397
12. 95/24332398
13. 99/24332400
14. 101/24341003
15. 107/24341011

את הנ"ל ניתן לראות בתחנת נביעות אזורית נוה יער בכל יום השבוע בשעות העבודה. על הזוכה יהיה להוציא את הצאן בו זכה במכרז עד 16.5.74. בשירה ולא יוציא את הצאן הוא פרק הזמן האמור יהיה חייב לשלם לממשלה דמי של 5.— ל"י לכל ראש צאן לכל יום של איחור בהוצאת הצאן. אולם אין באמור לעיל כדי לגרוע מהתחייבות לסלק את הצאן. האחריות לצאן במקרה של איחור באמור ולהתביעות כתוצאה כל נזק שייגרם לממשלה בעקבות זה.

השקילה ומסירת הנ"ל תבוצע בתחנה נביעות אזורית נוה יער בהתאם לנהלים הקובעים.
על המציע להגיש את הצעה המחיר לק"ג משקל חי לכל בנפרד.
על המציע להכניס את הצעה במעטפה סגורה אשר עליה יש לרשום מכרז מספר 2026.74 ולהכניסה לתיבת ההצעות הנמצאת במשרד החקלאות, המחלקה לנכסים, בינוי ומשק, הקריה, תל-אביב, רחוב ד' כבשר מבל הזמה ג'.
על המציע לצרף ערבות בנקאית בגובה של 10% מערך הצעה.
מועד אחרון להגשת ההצעות הוא 23.5.74 שעה 11.00.
משרד החקלאות שומר לעצמו את הזכות למכור את הצאן ליותר מקונה אחד.
אין משרד החקלאות מתחייב לקבל את ההצעה הגבוהה ביותר או כל הצעה שהיא.

שרותים

ליטוש והברקת מרצפות כולל נקיון יסודי — 756895 „עפיר".
„פרלים תל-אביב" — הברקת מרצפות ברירות (לא מהליקים) — 200.— ונקיון כללי! — 829883
„שקד" בעיקר ליטוש והברקת מרצפות + נקיון יסודי — 459201 443919
„הברקתי" — פלסטים ומברשים דירות חדשות וישנות — נקיון יסודי 30344
חורף במציאות ליטוש והברקת מרצפות תקינה יסודי — 742184
בולם עיקר ב„שומרון" מלרים ונקיון, כי זה התחיל! 914830
השפלי ייעוצים ישיגויים — הדירות ובנייה ואינסטלציה בי אחריה 763635
לשרותכי — בעל מלאכה המבצע כל עבודות בניין ושיפוצים — נוריסטים, כרמ—14 — 16—18
„המרץ" פלסטים ובכבירים פרצפות — 300 ונקיון יסודי בי מומחיות ובאחריות 283772
שרותים נקיון, חכוכה פרקטים, אחזקת מבנים ואחזקה משרדים כלליים, ליטוש מרצפות בווה אנרויל, „אלהן" בע"מ טלפון 730291

שטיחים

למכירה שטיח פרסי בכשיאר בגודל 3.30×3.80 לטלפון 623449 ת"א.

שונות

פיליפ הקונה רהיטים אנטיקים ברילאנטים ויהלומים — 364938 בערב 576652
משכנות כתיבה וחשב, מכירה, השאלה ותקונים, דיין, שדרות רוטשילד 10 טלפון 59046

מכונות תפירה

בהזדמנות מכונת אוברלוק — למכירה לצלצל 835288 במשך היום.

מכשירי חשמל

מכיר צמלל? צלצל — 286393. תיקונים במהירות ואחריות ל-5 שנים. נסיון 15 שנה „מי שמש" דודי שמש וחשמל, נגורי ישראל 3, ת"א.
קרן אור הדוד נוזל? טלפן 32500 או 30929 יצרן לדודי שמש וחשמל, תל-אביב רח' בלפור 36.
„הוטפי" הדוד נוזל? טלפן 252222 ומפעלו 52 ...
„הפתרון" הדוד נוזל? הפתרון דודי שמש וחשמל ...
„שרות-ביר" — „אספור" לי שרותך בעיר ובכפר — 280933 המלך ג'ורג' 68 תל-אביב.

טלויזיות

מטרון ת"א שרות הטומחים לטלוויזיות: תיקונים, ביקורים, בתוכניות חכמת. ...
„גלובוס" תקוני טלוויזיה בערב בביתך טלפון 948188 859618
טלפון! טלוויזיות במחיר גבוה טלפון 824535
החלפת ישנות בחדישות, קונים משומשות, תקונים באחריות — ז'בוטינסקי 52, רמת גן 475335

התקנות ומסגים

התקשה! ? מסג'יסטיות! צעירות! מפתות „בארבע ידיים" (רכשבת). 288930
לגבר! ! מסג'יסטיות צעירות! במסלול! יכולה! ומיוחדות! פרטיות מוחלטת! 447611
מסג' + סאונה + ברירות ... 222100 240495
מסג'יסטית כפולה ... 18—10
מסג'יסטיות צעירות! ! במסלול יסודי — משחרר — מהנה — פרטיות מלאה — הזמנות 245957

השקעות

אשקלון — חנות גדולה 90 מטר רכב והשקעה — מעוניין בהצעות נסיוס ת.ד. 338.

אבידות

אבדה תעודת ... 404286 ...

הלבשה

מידות גדולות, מבחר אלגנטי לנשים, באופנת ... ת"א.

מכירות

דחוף למכירה בהזדמנות לרגל נסיעה: 1) טלוויזיה ...
למכירה בהזדמנות כמעט בים ... 037926763
למכירה ארון 4 דלתות ...
בהזדמנות טלוויזיות ...
כמציאות! בגדי נשים ... 03'233922
שטיחים דקורטיביים ...
אלקטרוניקה — להרכבה ...
בהזדמנות ... 923843
גובלנים רקומים בתסגרת ... 450883
מכונת כביסה „זוהר" אוטומטית במצב מצויין 926143
לרגל נסיעה! למכירה מכונית ...
משקל ומכונת מחינה לקפה ... 053'23378
מערכת בפריזמ פיליפס ... 30993
... 055'24090

שידוכים

הכרויות בלתי שגרתיות! ... 229490
הכרות בפוטנציאל ... 294829
... 229490
אירופאית! ... 22572

חיות בית

כלבה אמבנית נמרית ... 411060

מקררים

מקנים אסקור קונים, מוכרים, מתקנים וצובעים מקררים ביתיים ומסחריים טלפון 37 תל-אביב 826282
מקררים! ! מקררים במחיר גבוה ביותר ובמזומן טל. 824535
מקררים בתחנה המרכזית ... 31957
827061 ! ! ! ביום קונה מקררים ... 880141
קונה! ! מקררים משומשים במחיר גבוה ובמזומן מיד! — 825997
קונה! ! ! מקררים משומשים במחיר גבוה ובמזומן 829554
... 821864
... 452408 983953
מקרר אסקורטו במצב טוב, טל. 841007

חנויות

למכירה ... 477372
במחיר ... 729922
... 295303
... 615211 612082
... 03'242341
... 847821
... 32521
... 868995

מטבעות ומדליות

... 613829
... 03'445442
... 747836 615315

סירות

למכירה סירת מרוץ ... 04'922410

עסקים

הרצליה פיתוח — להשכרה ... 03'930261/2
להשכרה ... 728636
מפעלים אישיות ...
... 58453
בראשון-לציון ... 941554 941369
... 32372
דרוש משקיע בעסק ...
... 037613128
... 624000
... 03'254510
... 727040
... 791032
... 794936
... 613232

רהיטים

דחוף למכירה בהזדמנות לרגל נסיעה ...
... 236272

חוגים

... 266349

מכוניות להשכרה

... 261852
... 57388
... 797882
... 51731

ביקוש מכוניות

... 452693
... 824036
... 910164

אופנועים וקטנועים

... 791016
... 245152
... 31286

מכונות כביסה

בהזדמנות „זוהר" ... 286316

צילום

... 896531

בולים

... 03'445442

מכוניות למכירה

... (מודעות מכוניות למכירה, קריאה חלקית בלבד)

דרושים · מנהלים · פקידים · לבורנטים · אסיסטנטים · סוכנים · מהנדסים · טכנאים · בימאים · שרטטים · מחסנאים

דף חדש בחייך

אם אתה מחפש עבודה
או רוצה להחליף את
מקום עבודתך - הרי מקומך אתנו,
ב"נילית".
אחד ממפעלי התעשיה
המשוכללים והגדולים ביותר
שהוקמו לאחרונה בארץ,
מייצר סיבי ניילון ופולי'אסטר
בהיקף בינלאומי.
- אנו מציעים לך סכויי התקדמות
בעבודה מגוונת ומענינת
יותר מאשר במפעל ותיק,
כי נילית מפעל חדש
ומודרני ביותר.

- הנך קושר את עתידך במפעל גדול.
חדשני ומתרחב.
תכנון המפעל מהמתקדמים בעולם:
מיזוג אויר במבנים
סגורים. מעליות בין הקומות
וציוד משוכלל ביותר.
לנוחות העובדים: עזרה בשיכון
הסעה למפעל. קפטריה במקום.
ובתכנון - הקמת מועדון יום לפעוטות
- מפעל נילית נבנה
על גבעה מול מגדל העמק.
באיזור המצטיין באקלים
ובנוף מן היפים בארץ.

דרושים

* **מנהלי משמרת**
רצויה ידיעת שפה נוספת - אנגלית.
הדרכה מקצועית תינתן במקום.
* **מפעילי ציוד הייצור**
הדרכה מקצועית תינתן במקום.
* **עובדי אחזקה**
מכשירנים
מכונאי תעשיה
חשמלאי תעשיה
* **עובדי מעבדה**
לבורנטים
מכונאי טקסטיל
* **מפעילי תחנת כוח**
* **מחסנאים**
בעלי נסיון מכני
* **נהגים למשאיות כבדות (סמיטריילר)**

נא לכתוב בפירוט קורות חיים ונסיון אל "נילית" ת.ד. 276, מגדל העמק

נילית

לחברת טקסטיל בתל-אביב דרושים:
1. מנהל סניף
2. מוכר מנוסה

לפנות עם פרוט נסיון והמלצות לת.ד. 29632 ת"א טלפון 57951 מ-8 עד 1.00 — בערב 251840

למשרד הנדסי
דרוש
מהנדס
לעבודות תאום ופיקוח על בניה

נא לפנות בשעות העבודה לטלפון 03-243069 ובערב לטלפון 03-747556

מכנאי מחשבים
בכיר
בעל שנות נסיון רבות בארץ ובחו"ל
מעונין במשרה מתאימה
הצעות נא להפנות לת.ד. 37129 תל-אביב

דרושים בחיפה
להנהגת ...
1. מנהל
2. מוכר(ת)
רצוי בעלי נסיון במכירת ספרים וידיעת עברית ואנגלית. שעות עבודה לפי הסכם. מועמדים בעלי כושר עבודה והמלצות טובות מתבקשים לפנות לגבי דבורה סטימצקי, רח' עצמאות 82 חיפה בין השעות 08.00—13.00.

לחברה מסחרית גדולה בהרצליה
דרושה
מרכזנית
נא לפנות טלפונית 937881

עירית הרצליה

מכרז מס' 5/74
לעירית הרצליה דרוש
מנהל מרכז תרבות
„יד-לבנים"

הכשורים הדרושים:
— השכלה על תיכונית
— נסיון של 5 שנים לפחות בארגון פעולות תרבות וחברה.
— כושר נהול צוות עובדים ונהול מו"מ
— כושר הבעה בכתב ובע"פ.

תאור התפקיד:
— תכנון פעלות הבית והפעלתו
— רכוז צוות העובדים
— תכנון תקציבי ובקרה על התקציב השוטף
שעות העבודה הן מפוצלות
הצעות יש להגיש, בצרוף קורות חיים בכתב יד, למחי' המנגנון בעיריה, רח' הנדיב 2, עד ליום 31.5.74.

יוסף נבו — ראש העיריה

מעונינים
למסור עבודות
חריטה וכרסום
דגם בודד
וסדרות יצור קטנות

יצרנים המעונינים לבצע עבודה מדוייקת מתבקשים להתקשר טלפונית 04-511591-7

דרוש
מנהל חשבונות
לנהול משרד טכני ואדמיניסטרציה
בעל נסיון של לפחות 5 שנים.
נא לפנות ת.ד. 36242 ת"א עם פרטים על הנסיון ומשכורת מבוקשת

לשרותי חמון המוזיאון של 251326
דרושים
1. חשמלאי רכב מעולה
2. סיכאי מומחה
לפנות למשה או חיים

هكذا من الأصل

هكذا من الأصل

חדיש יותר, צלול יותר, טוב יותר — SG1050

אמנם רכישת מערכת סטריאו אינה מבצע אולימפי אך גם לזה דרוש מינימום — מינימום של הבחנה. לפניך רדיו + פטיפון + טייפ קסטות דגם SG 1050 A. אינך צריך להתמודד אתו, עם תכונות כשלו הוא מסוגל להתמודד עם כל הבעיות.

מהירות: תכנון מיוחד של המנגנון, מקנה לדיסקית הפטיפון מהירות סיבוב יציבה ובלתי משתנה בין אם המהירות היא 33½, 45 או 78 (כל שלוש המהירויות מצויות במכשיר) הוסף לזה את הזרוע הסטריאופונית ומחט היהלום והרי לך מכשיר שיתמודד גם עם תקליטיך הישנים ביותר שלא לדבר על ארוכי הנגן החדישים.

כושר: אם אתה אוהב את אריכי הנגן, את אלה הרצים למרחקים ארוכים, אין לך מה לחשוש לכושר הפעולה — תכנון אולטרה מודרני של SG 1050 A מקנה לו את מירב המהימנות והבטחון גם כשהוא פועל זמן רב באופן רצוף.

טכניקה: מערכת האוטו סטופ המפורסמת של מוצרי נשיונל מאפשרת רגיעה בשעת ההאזנה ומקנה בטחון בהפעלת הטייפ ביודעך כי כשיגיע הסרט לסיומו יפסיק המכשיר את פעולתו ויתנתק מזרם החשמל — אולם (וזה חידוש) במכשיר שלפניך הותקן מפסק אוטומטי גם לפטיפון. הפעם אתה יכול לשכב לישון כשתקליטיך האהובים מושמעים באזניך. עליך רק לכוון את הכפתור, בזמן, הנגינה ל — OFF והפטיפון יפסיק את פעולתו ויתנתק מזרם החשמל עם סיום התקליט האחרון.

תכונות נוספות: לדגם SG 1050 A רדיו FM/AM/FM STEREO, בשיטת FET, רדיו בעל רגישות קליטה גבוהה בו אתה יכול לקלוט תחנות המשדרות בשיטה סטריאופונית ואם אכן השידור סטריאופוני נידלקת נורה מיוחדת המאשרת לך זאת.

למכשיר 2 רמקולים מותאמים במיוחד בעלי דיוק טונאלי מירבי גם כשאתה פותח במלוא העוצמה העוברת אל הרמקולים דרך אמפליפייר קומפקטי המאפשר לך לכוון את הצליל לפי טעמך האישי.

האם אתה מעדיף שההנאה כולה תהיה שלך ורק שלך? אין בעיות — ל SG 1050 A אוזניות בעלות הפרדה סטריאופונית מושלמת להאזנה אישית.

האם יש בעיות נוספות להתמודדות? להשיג בחנויות החשמל המובחרות.

NATIONAL
חברת האלקטרוניקה הגדולה ביותר ביפן

מרכז התצוגה רחוב אבן גבירול 18 טל׳ 255464 תל־אביב. פתוח ברציפות בין השעות 08.00 ל־1900.

פרסום קרמון